FERRER DE CONAMINA

CAPIBREVIUM

31 desembre 1352 - 19 desembre 1353

248

n nomine domini



In nomine domini nostri ihesu xpi qui pro
humani generis in crucis patibulo pati
dire mortis et gloriose beate marie virgini
tique totius curie venerande. Assit principi
Principium sine quo sapientia non ua
meum verum perducat ad esse Principium
deo intueatur Inque bonos mores di
Presens huic opi sit gratia pneum
uet et faciat complere quod utile f

Capibreuium mei fferrarij de conamina
notarij publici barchin

Die Lune Tricesima prima die mensis decembris anno a nativitate
millimo trecento quinquagesimo tercio.

Noverint universi. Quod nos Bonanatus de colle mercator et Bertrandus de auellano cius
barchin confitemur et recognoscimus vobis venerabilibus Galdo de palaciolo Eymico de usay
Johanni lombarda mercatoribus Guillermo romei et Jacobo de oltzero ciuibus [illegible]
ad preces et instancias nostras. vos bona fide et sine omni dolo malo et fraude

In nomine domini Noverint universi Quod nos Gueraldus de palaciolo licenciatus [illegible]
et Johannes lombarda mercatores Guillelmus romei Bonanatus de colle Bertrandus
cives Barchin bona fide et sine omni dolo malo et fraude et gratis et extra [illegible]
successores nostros et cuiuslibet nostrum

[illegible] Nouerit vniuersi Et Nos bertrandus de auellano cuius barchn tutor

Testes

Die sabbati v. die mensis Januarij anno a Nat[illegible]

In nomine domini Nouerint vniuersi Ego Constanc[illegible]
cuius Barthn et Eulalie vxor Jacobi Bosy marinerij cuius [illegible]
de turri et dne Laurinete quonda vxoris eius ppt m[illegible]

In nomine domini Noverint universi Ego Bernardus [illegible]
et ex certa sciencia confiteor et recognosco vobis Franciste qua[illegible]
turri cursoris honorum civis Barchin et domine Saurinete [illegible]
et recepi a vobis seu pro vobis in dote seu pro dote vera ac nomi[illegible]
plantata et arboribus diversorum generum et omnibus pertinentiis [illegible]

T

A In nomine domini Nouerint vniuersi Qui Ego Franciscus [illegible]
quondam ciuis Barchn et dne Laurinete quondam vx [illegible]
concedo uob bnardo de sala pellipario ciui dte Ciuitatis [illegible]
ac nomine dotis me Totam illa pecia terre

[illegible] mensis Januarii Anno predicto

[illegible] Ego Bernardus de Picha civis Barchinone ~~confiteor~~ heres
[illegible] prime uxoris mee prout per testamentum dicte domine Arnaldone
[illegible] auctoritate Illustrissimi principis domini Regis Aragonie notarii publici
[illegible] Julii Anno domini M° CCCC° XL° octavo Quequidem domina Arnaldona
[illegible] que fuerunt Jacobi Thomasii apothecarii et civis Barchinone quo
[illegible] sponsalicio suis et aliis juribus suis juxta scripta consue
[illegible] recognosco vobis venerabilibus Petro de Sancto Clemente et
[illegible] Barchinone manumissoribus et executoribus testi seu ultime
[illegible] Raimundi de Costa quondam civis Ilerde in hiis videlicet que exe
[illegible] in Civitate Barchinone ratione dicte manumissorie quod vos nomine manumis
[illegible] mihi bene et plenarie ad meam voluntatem Occuagita sol et sex
[illegible] de terno qui dicto Jacobo Thomasii quondam debebantur per Thomasium
[illegible] Ilerde patrem quod dicti Raimundi de Costa ratione confitis et aliarum rerum apo
[illegible] quas ab ipso emit habuit et recepit prout apparet per instrumentum publicum inde factum
[illegible] Bernardi Tobiani notarii publici Barchinone Quintodecimo Kalendis octobris Anno domini millesimo CCCC°
[illegible] Primo Et ideo renunciando exceptioni non numerate et non solute pecunie et doli mali
[illegible] actioni infectum et omni alii juri rationi et consuetudini contra hec repugnantibus facio vobis
nomine dicte manumissorie et eidem ecclesie manumissorie et heredibus ac hereditati et bonis que fuerunt dicti
Raimundi de Costa quod de predictis Occuagita sol et sex dictis bonum et perpetuum finem et
pactum de non petendo vallatum stipulatione solemni Et reddo vobis dictum instrumentum debitorium inte
grum et sinceram Actum est hoc Barchinone xx die mensis Januarii Anno a Nativitate domini M° CCCC° L°

Tercio s[...] nu[...] Bn[...] de picha p[...] Qui [...] laudo et firm[...]

Testes huius rei sunt Petrus de vilar de bono cuius
et Jacobus ollarij scriptores

Die sabbati .xij. die mensis Januarij anno a Nat[...]

In nomine dni Noverint universi Quod Cum Ego [...]
fuerim Curator per venerabilem Petrum de sancto clemen[...]
tutus ac etiam assignatus hereditati et bonis Francisci de [...]
et dne Agnetis eius ux cuius Barchin defunctorum tanquam [...]
nati Ferrarij causidici cuius Barchin procuratoris domine [...]
dte Civitatis absentem se nomine predicto creditore in predictis [...]
creditoris dti Francisci absentis signi sunt valeant de eorum juribus [...]
seu bona manutenet seu defenderet de qua quidem Cura plen[...]
divisum jud[...] ffrm autem Jacobi de tolle not publici Barchin ac [...]
undecima die Madij anno a Nativitate dni millio trecento Quin[...]
dtm Guillelmum venerunt dta Cura Ecclesie inventario per me de bo[...]
ut de eode apparet inventario fuit oblata contra me nomine curatorio [...]
Bonanatum Ferrarij procuratorem dte dne Galde ux Petri Ponti quondam [...]
libro firmamentorum Curie dti venerabilis vicarij Barchin ad Kalendar[...]
Madij anno a Nativitate dni millio trecento Quinquagesimo Primo de vigili[...]
Franciscus de Pilata et Agnes ux eius defuncti prenotati dti Francisci de Pilata
confessi fuerunt hiusse et recepisse a dta dna Galda ux Petri Ponti et tene[...] sua



Die lune Quartadecima die Januarij anno a Natiuitate

tradat p° d° figola p° d°

tt d° p° d° figola

Dic omnibus manifestum Quod Ego Abraham rou

infrascripta et ab alia constitutus a Mosse nazan Judeo

mich data est potestas quod possim petere exigere et recipere

singulas pecunie quantitates et res et alia quecumque

ta tapsores quam alias detineat ex ea mutui comad

tu scriptis meorum quam sine quam ex quibuscumque aliis rationibus fu

pacisci et absolutiones diffinitiones et cessiones quocumque ti

de solutis et de receptis nomine dicti Mosse facere et firm

put de ipsa procuratione plene constat per instrumentum publicum ind

not publici ville Tarrage et auctoritate Regia per cota terra et

bels aprilis anno domini M° CCC° L° primo nomine et auctoritate de

tradita et concessa in dicto procuratorio instrumento confiteor et recognosco

filio Guillelmi de prato de villa sancti Petri de auro qui fuit de

bene et plenarie ad mea voluntate per manus videlicet Petri de figola

libr monete barchin de terno quas iuxta compositione et auinentia facta

et vos seu dictum Petrum de figola procuratore vestrum ut asseruit mich soluere d

ducentis Quadragita sol monete barchin de terno quos vos dictus Bernardus de pra

gibergues scutifer venabilis Jacobi bertrandi assessoris tunc temporis gubernationis Ilerde

confessi fuistis vos debere dicto Mosse nazan Judeo predicto et soluere promisistis sub pena t

annum rone contenta ut dicitur in instrumento facto ut asseritur per Bernardum gassol not

quidem scriptura facta fuit ut dicitur die intitulata Sexto nonas Martij anno domini M

put de dicto debito appet et scriptura tertia appet per quoddam translatum factum in papiro de dicta scrip

decimo bels ffebrij anno domini millesimo trecentesimo quinquagesimo et sigillo officij curie vicarie

Die martis xv^{ta} die mensis Januarij anno predicto

Sit omnibus manifestum Quod Ego Franciscus de Moc[illegible]
sita in Vallensi confiteor et recognosco vobis Petro figa[illegible]
bene et plenar ad mea voluntate inter diversas solucio[illegible]
illas decem et nove libr[illegible] monete Barchin[illegible] de mo

mensis Januarij anno a Nativitate domini millesimo CCC° l° Sexto

Universi Ego Franciscus de Monte Cornesio dominus domus
gratis et exerta scientia finitis completis et preteritis illis Quatuor annis
et vestris et quibus velitis hospitium infrascriptum cum quodam operatorio et
iob Petro figa hostalerio civi Barchin quinquidem Quatuor anni currere
mensis Decembr anni domini millesimi Trecentesimi Quinquagesimi et
uatuor annos

e mensis Januarij anno predicto

Ego ffranciscus de monte tornesio dominus domus de ca mola sive
nosto nob Petro fuga hostalerio cum barchn qui soluistis mihi bene
tem illos Centum sol monete barchn // quos nos promisatis dare et solue

6

Sit omnibus manifestum Ego Petrus figa hostalerius
de torrente drapio tuu dte Quintans q debeo vob Gentu so

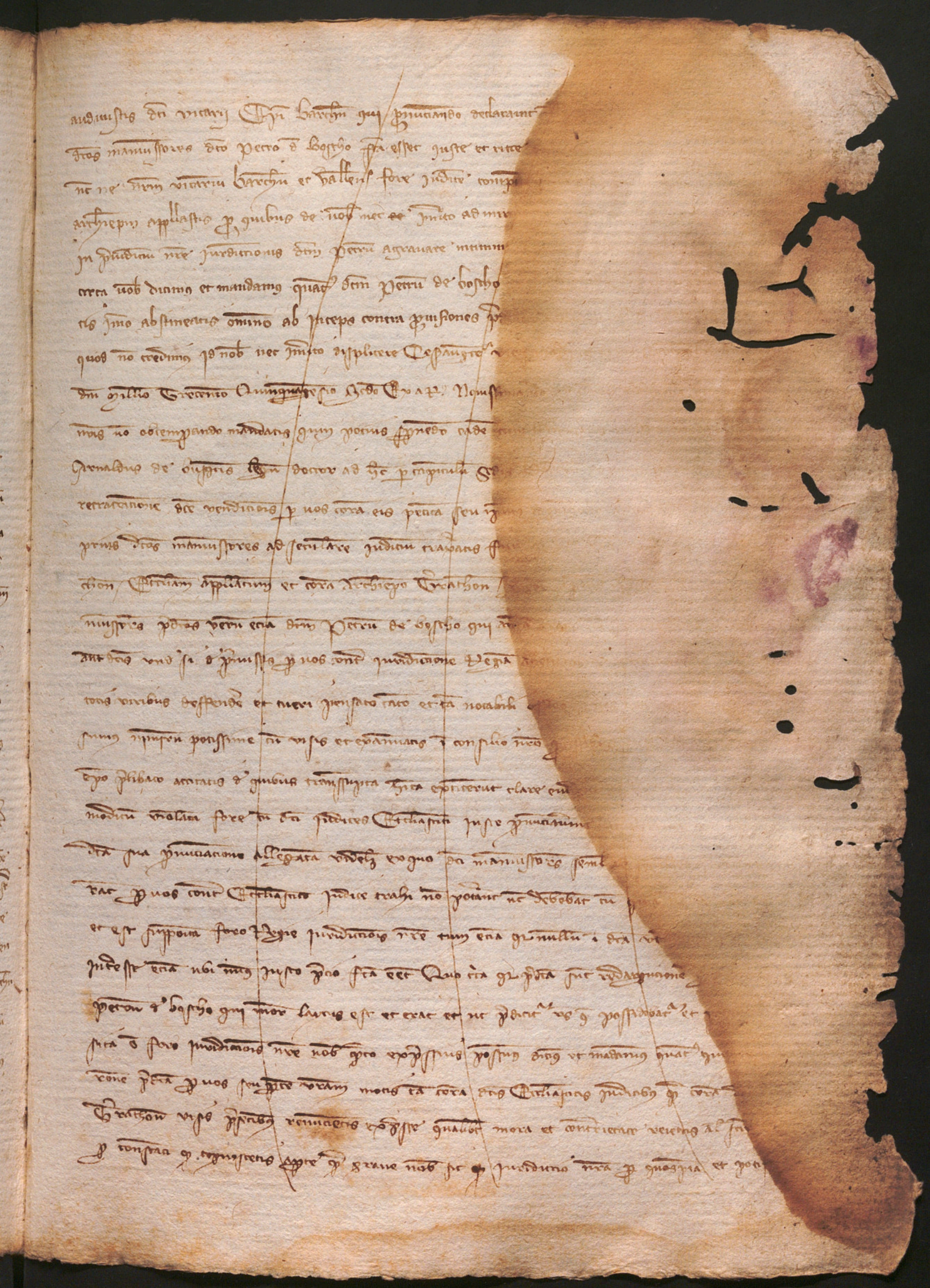



causidicu cuiue Barchu procuratore meu certu et spalem

litres

Testes

Ego Bonanata uxor Francisci de Canonis quondam mercatoris
[illegible] sciencia confitor et recognosco uobis Bn° de Trilea fi
[illegible]to Romi de Trilea et domine Guillime uxoris eius quon
de Paligiano pro uos iuxta compositione et auisencia
[illegible]ta ffcam soluistis michi bene et plenarie ad mea volu
[illegible]ete Barchu de Trino inter diuersas solutiones tam cum alba
[illegible] michi soluere promissatis de illis videlicet Trecentos Qui
[illegible]bus dci parentes vri vendiderunt dco Francisco de Ca
[illegible]ris et cui siue quibus vellemus ad vtolarium vite nre
[illegible] Quinquagesima sol moete Barchu de Trino annuales siue
[illegible] quolibet anno in festo sci Laurencij martiris pro me et
[illegible] nos vellemus dum michi et dco marito meo et alteri nrum
et [illegible] omnibus et singulis bonis et iuribus dctorum pretencium vrorum

Testes

Die mercurii xxx die mensis Januarii anno a Nativitate Domini M° C[illegible]

[illegible]

[illegible] Q[uarto] die veneris q[uae] fuit xxxi dies mensis Januarii Anno a Nativitate
[illegible]illio Trecento Quinquagesimo Tercio in presencia mi Ferrarii de conamina
[illegible]egia not[arii] publici Barchin[ensis] et in presencia eciam Jacobi Ollarii scriptoris et Michae
[illegible]ltzma Hicatoris Barchin[ensis] testium ad hoc specialiter vocatorum venerabilis Nicholaus Argenti
[illegible]aldus moete Barchin[ensis] constitutus personaliter in Civitate Barchin[ensi] in hospicio Hicationis
[illegible]petri Pontich moetarii civis Barchin[ensis] quod quidem hospicium est in dicta Civitate in vico

Die martis v. die mensis ffebry anno a Nativitate domini M°CCC°L° Tercio

omnibus manifestum Q Ego Guido de armis civis Barchin procurator ad hec et ad alia consti

er hendr. Ego et gr̃anꝺ gt eꝑ certa sciencia volo qꝺ dict̃ inspim seu nov̄ confir
qꝺ vob̄ mich̃ fim de dei⁹ concessione patet et qꝺ missione quoꝺ ad ꝑtes nullat
sic valoreꝫ et momen in quoꝝ videlicet in me est Decernim̄ intelligatur et esse qꝺ
ipm inspim sive nota eiꝺm que ad alia videlicet que ad illa videlicet q tangim seu
tangt videant̄ seruitutis dom̄ et augmen seu donationes qꝺ ꝑdicta dom̄
qꝺ dca domꝰ ffeanistha uxor dca filiaq; mea her ihere debet mei sup ter hospitio
et alys bonis suis remaneat et sit in suo pleno robore et valore ꝑdca inspim inspic
obsistente. Ꝓmittimꝰ quidem ad hr gras et eꝑ certa sciencia legi sive iuri diuino qꝺ
fim qꝺmittit̃ soluendo interesse liberet̃ ab vpa qꝺmissione et omi alio ꝓcessu et
dmi cont̃ her repugnantibus. Et ut ꝑdca maneat firmum in ꝑpetuum sup
ponte sigo qꝺ dmꝰ deum et eius sanctam quatuor euangelia manibus meis corporal tam
ꝑdca omnia et singula attendet et complebo teneb et obsruabo et in aliquo non contraueniet
aliquo iure causa vel ratione. Her igit̃ que dca sum̄ fanc pauper et primus ego
Renaldus de Angulo qꝺ me et omes hedes et successores meos quosqꝺm
gessi genio meo et bob et notorio Infrascripto tangt ꝓbitate ꝓpria qꝺ ego et
et successoribus suis et qꝺ alys et ꝓsonis quarum interest et interesse poterit quoquo
et legitime supplicat. Intelligat̃ in hoc et expresse qꝺ p hoc inspim et p aliqua in
tenta non stat nec sit videatur tacite vel expresse aliqua renuncia seu derogans esse
damnis et sarcinis qꝺ me bob seu d hospitio superadco et omibus
qꝺ dcus Reginaldus scilt. qꝺm dca domꝰ ffeanistha filie mee
eo contento. Ego volo ipm inspim cum omibus et singlis in eo contentis in suis
et coboribus qꝺmanet ꝓsenti inspio in aliquo non obstante. Actum est hoc Bayone
decima die ffebruarij. Anno a Natiuitate dni millesimo trecentesimo duodecimo
d angulo mandato ꝓdci dni hr laudo firmo et iuro.

Testes huius rei sunt Petrus bugon Bernardus bertrandi capellanus
Guillelmus d stampo mandatis dicti domini

Die lune xxvij. die mensis ffebruarij anno a Natiuitate dni millesimo

In nomine dni Amen. Cum dna Reginalda uxor dni d calido
Bayonen ffilhaga Ramundi uxoris mandatis dicti domini cuiusdam quitancie et
made eius uxoris quondam in suo ultimo testo in quo instituit ꝓbi heredem dominam

[illegible] pauperes xpi et alias pias causas ad cognicione mi Arnaldi [illegible]

[illegible] sive nabot que [illegible] et solu posuit et elegit manumisso

[illegible] seu ultie voluntatis Et i eode testamento voluit et manda

[illegible] deberet i obitu e bonis suis solueretur et omes [illegible] i

[illegible] q me dcm manumissorem



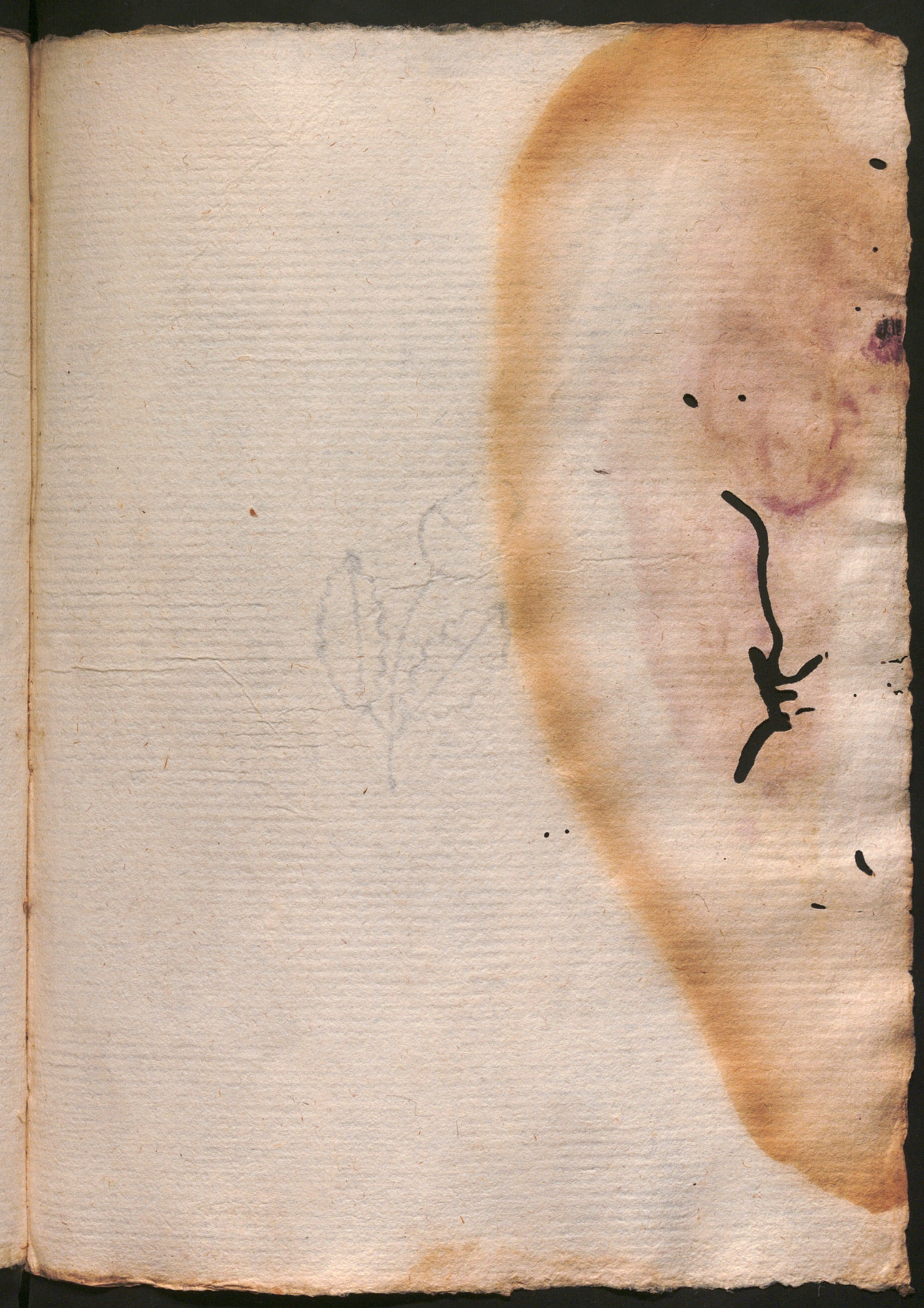





Die mercurij xxvij die mensis ffebrij anno a Natu[illegible]

Sit omnibus manifestum Quod Ego Bernardus garc[illegible]
Pomo de plano mercatori et cui Barchin quod solu[illegible]
tate omnes alias Tresdeti libras et sex sil et o[illegible]
confessus fuistis et recognouistis michi debere ex ca[illegible]
morte alfonsinorum minutorum Quas viginti libras a[illegible]
huistis et recepistis prout apparet quod quodda instrum[illegible]
autem Illustrissimi dni Regis Aragonis not publica[illegible]
e actu in Castro castleri Quarto Kalendas Martij Anno [illegible]

Testes

[illegible] prima die mensis Marcii Anno a Nativitate Dni M°CCC°. l°. [illegible]

[illegible] Ego valenta vx venabilis Petri de Mucayono [illegible]

[illegible] executor testi seu ultime voluntatis dci Petri de Mucayono

Die lune iiij^a die mensis martij anno predicto

Sit omnibus manifestum Ego Petrus marg[illegible]
vallen[illegible] grat[illegible] et ex[illegible] scientia p[illegible] me et omnes succes[illegible]
p[illegible] nos [illegible] olim fusterium homine men[illegible]
de [illegible] domus et de parrocha s[illegible] Gephai de v[illegible]
et omnem p[illegible] a[illegible] p[illegible] et [illegible] et [illegible] [illegible]

Testes

Petri de gauano et Getillinum bertrandi de dicta parrocha

et arbitratores laudatores et amicabiles compositores annos

pena mill sol moneete Barchin de tuo ab utraque pre

tacione promissa super omnibus et singulis quaestionibus

et defensionibus quas nos dicte partes altera videlicet cont

ad invicem habemus ac velimus et possimus facere proponere

Iouint vniuersi A die martis qua computabatur quinta dies mensis Marcij anno a Natiui-
tate dni millio Trecento Quinquagesimo Tercio In presencia mei Petri rubei scriptoris
iurati sub fferrario de conamina auctte regia not. publici Barchin et in presencia eciam Petri

racone ꝗuris ꝑtheny mag/ nec ꝙ guacug alia rec
rata & ꝗur mo tenuer guantu ad hec grauis
galiaꝫ mo et ꝗuri ꝑtheny mag/ quod vob et
nutro/ et benefico velleyani senatꝰ consulti/ et
nec/ ꝙ quando muher ꝙ ad alligar cu marito/ vel
alligarunt/ ꝙ huiusmodi alligacio/ seu co ꝑsen
tur ꝓcessum ꝙ pde habita t ꝑtam ipg mulieꝛ
oim alij ꝗuri racionꝫ et cõsuetudinꝫ contra
magnꝫ gaudeat firmitate/ ꝙ nior fuit vig
no ut hic dcõ/ sed ꝑtente juro/ ꝙ dnm deu et
mãs corporalit tacta ꝑta omia et singla
tranſeunte/ aliquo jure causa/ vel ena racione
pauſum et ꝓmitto nos dc Raimudꝰ & plano
rem a se dcta/ ꝙ nos et oms hedes/ et ſuc
venabil et religiosꝰ dnc ffranciſcꝰ & plano/
tanꝫ publice ꝑsonꝫ/ ꝙ ea/ et dco altari et
eiusdem altariꝫ seu ſbitum/ et ſucceſſoribꝰ corp
dum & plano dco dno ffranciſco & plano/ ad ogꝫ
alios ena ꝑsonꝫ quas ꝓtest/ et ꝓterea vocandi
time ſrupulan. Ego ipse ffranciſcus & plano
dco venabili Raimudo & plano ſue mo kariſſimo. de
accione/ ꝙt pactis/ formis/ cõdicionib/ et retencionib ꝑdcis
et adjectis/ ſcauro grauis a cõ ena ꝑuincia dcta cu cõſilio/ aſſ
ena auctꝰ venabilis et religiosꝰ/ ac ena dnc Raimudꝰ & pro
dc monaſtꝛij ſco Marie & Jongreꝫ/ et Conuentꝰ eiusdc monaſ
applicte et cõfirmado omia et ſngla ea ꝑdcta/ et eiusdc omibꝰ a
ſonacdo/ ꝗur nullꝰ et plenꝫ ſuꝑtꝫ tenent. conuenio et ꝓmitto vob
Raimudo & plano ſue mo ꝙ pacta formas/ cõdicionꝫ ac retencionꝫ ꝑdcas
ꝑtas et adjectas cõplebo/ et attendã/ tenebo et obſeruabo t ꝑ
alij no contrauenia/ alij ꝗur causa/ vel rec/ ſb dcõrꝫ obligacionꝫ cõſti
tuit ꝓrꝫ ꝑdcorꝫ/ et aliorꝫ bonorꝫ meorꝫ habitorꝫ et habendorꝫ omniũ ypotheca.
dca maiorꝫ gaudeat firmitate no ut nec dcõ ſed ꝑtente juro/ ꝙ dnm deu et cꝛa

donacions concessione & alijs plene constat p̄ instrum publicum p̄ me fact̄ auct̄e notij p̄ffrastē dier̄ and
subscr̄ipt̄ & ad mandandū p̄ me & nomine meo dño petra ca costa p̄ decret̄ respondat & satisfanat dict̄ dñe
ffrancaste & plano & p̄bro seu rectori dict̄ p̄bi recipienti nomine ipius p̄bi de toto dto censuali dict̄
morabatinos dnjs firma & tasca & alijs juribus eorundem & quibuscūq; venabili Raymundo & plano respo
dere & satisfacere teneatur & debet & tenebatur & debebat & ad ff faciendum fieri & tradendum p̄ me et
meo nomine dicte dne ffrancaste seu procuratorj suo & traditionē dict̄ possionis publicum instrum seu pu
blica jnstrā & ad faciendum oma alia fiuj p̄dict̄ & circa p̄dict̄ & fiuj recepcōne & circa recepcionem
dict̄ possionis p̄ me & nomine meo quecūmq; ad & de valia fuerit & expedire & oportuna & cetera
mandatu exhigat p̄sale & que eciam ego possem & ydonalis procem̄ p̄mittens
vob dño procuratorj meo & vobis & not̄ p̄ffrastē tanḡ p̄sentia p̄ dicta pro
eo & p alijs ꝑsonis quar̄ jnteresse & p̄dicere scripturam me semp̄ & ratum et
firmum gutdo p vos dm procuratorem meum p̄ p̄dict̄ & circa p̄dicta & fiuj
recepcōne & circa recepcionem dict̄ possessionis actum gestum seu p̄cedura fuerit
& ad mandū t̄pre revocar̄ sub bonor̄ meor̄ omnium vbicūq; actum & fuit
barchin quinta die mensis octobr̄ anno a nat̄e dñi millesimo cc̄c quinquagesimo
octavo ffrancisco ffrancisci Raimundi & plano p̄dict̄ qui hec laudo & firmo

Testes huius rei sunt Dalmacius de Rupperia et petrus [illegible]
comorantes barchin.

Die jouis xxij die mensis octobr̄ Anno a nat̄iuitate domini

Cum omnibus mirabilium [illegible] Ego ffrancischa de plano ysmalio
jongreys ordinis sancti augustini de assensu et voluntate venabilis dñi
bauo sue ecclesie monasterij sancte crucis et ordino vos bngarium
comorantem barchin tanq; absentem tanq; presentem ad recipiendum p
me possessionem corporalem seu jus de toto illo censuali decem morabatinos
bonos alfonsinos auri fini et ponderis recti et de toto dicto firma et

Verso: ane ffrancische de plano ysmalio

Testes

Die veneris viij die mensis Marcij anno a[illegible]

Sit omnibus manifestum Quod Ego Benvenguda [illegible]
clementis [illegible] Castri de Arapruniano constituo et [illegible]
ritu meu procuratore meu generalem super omnibus et [illegible]
sive causis meis gerendis regendis tractandis deffendendis pro[illegible]
nobis dicto procuratori

Testes

Noverint universi A die veneris viij. die mensis Marcij [illegible]
Tertio in presentia mei Dalmatij de Lupparijs scriptor[illegible]
Regia not. publici Barchin. et in presentia eciam [illegible]
[illegible] Regis testium ad hoc specialiter vocatorum Franciscus [illegible]
[illegible] venabili Petro de sancto Clemente vicario Barchin. et valle[illegible]
nis sue obtulit et presentavit ~~eidem venabili~~ ac per me dictum [illegible]
bili vicario quandam protestacionem scripta in quadam papiri cedula
bilis per de sancto Clemente vicarius Barchin. et vallen. [illegible]
[illegible] die [illegible] [illegible] mandatum tenoris sequentis

Nouerit universi Qui Ego Franciscus [illegible] trapani [illegible]
per fermam et solennem stipulacionem conuenio et promitto [illegible]
[illegible] et

Die sabbati xxx die mensis Martii anno [illegible]

Sit omnibus manifestum Ego Agnes [illegible]
quondam civis Barchinone nunc vero vicecomitis venerabilis Petri [illegible]
nobis Bernardo de Postils de loco sancti Quintini tutori [illegible]
Galdone pupille filie Guillelmi Tort quondam de dicto [illegible]
mihi bene et plenarie ad meam voluntatem Centum [illegible]
sene per nos seu dictam pupillam in [illegible] sive prima die [illegible]
solvi quod dicta pupilla seu nos nomine eiusdem mihi [illegible]
vite naturalis mee quolibet anno in dicto termino racione [illegible]
quondam toto [illegible] vite naturalis mee et [illegible]
non minuere et non solvere pecunie et doli mali et [illegible]
contra hec repugnantibus Facio nobis nomine dicte pupille [illegible]
sol nunc mihi racione predicta solutis bonum et [illegible] fine [illegible]
[illegible] Sic melius dici potest et intelligi ad vestrum vestrorumque [illegible]
[illegible] bonum intellectum Actum est hoc Barchinone Tricesimo [illegible]
Trecentesimo Quinquagesimo Tercio [illegible] Agnetis [illegible]
civis Barchinone nunc vero vicecomitis venerabilis Petri de Insula [illegible]

Testes huius rei sunt Bernardus de Insula scriptor Barchinone Guillelmus [illegible]
et Raimundus Lucani scriptor de villa [illegible]

Die Martis Secunda die mensis Aprilis anno predicto

Sit omnibus manifestum Nos Franciscus Cardona Flagrius Bernardus [illegible]
Barchinone utique nostrum insolidum confitemur et recognoscimus vobis Arnaldo Oliveri [illegible]
[illegible] Porcelli et Petro de Olivaria monetariis et civibus Barchinone quod ad precem et ad [illegible]
[illegible] venerabilibus Nicholao Argenti et Bernardo de Rivera Alcaldis monete Barchinone [illegible]

[illegible] quadam de causa in posse dictorum venerabilium alcaldorum

[illegible] in posse dictorum venerabilium alcaldorum infra duos dies postquam requisita

[illegible]

Die Jouvij Tercia die mensis aprilis Anno [illegible]

Hic omnibus manifestum Q Ego Petrus geraldi [illegible]
confiteor et recognosco vobis ffrancisco de sala cuij [illegible]
voluntate Dentu sol moete Barchn de cuo p q [illegible]

Testes

[illegible] die mensis aprilis anno a Nativitate dni millesimo cccc° lxiij

[illegible] regia not publica Barchin et in presentia eciam Bonanati

[illegible] civium Barchin testium ad hec specialiter vocatorum venerabilis

[illegible] monete que cuditur in civitate Barchin ex regimine ipsius officij

Nonnit vniusi A die veneris xv. die mensis aprilis Anno
quadragesimo Tercio in presencia mei Jacobi ollarij s
not publici Barchn et in presencia eciam Raimundi
de malaueya et Petri sonet cuius Barchn testi
parrocchia sancti Juliani de alfodio

[illegible] Anno predicto.

[illegible] Arnaldus de Paularis dominus de Mataplana constituimus et ordinamus vos Petrum de Guardia Lune [illegible] ad omnes et singulas causas sive lites que vertuntur seu verti sperantur inter me agente [illegible] personas agentes vel deffendentes ex altera quibuscumque iuribus rationibus sive [illegible] plena potestate quod super predictis vel ratione aut occasione predictorum possitis pro me [illegible] scilicet vel secularem ordinarium delegatum vel subdelegatum et alium quemlibet adire [illegible] et de iudice seu iudicibus convenire. Et querelas proponere tam primas scilicet quam secundas [illegible] firma seu stricti iuris obligare possitis.

[illegible] Testes huius rei sunt Franciscus Loralli notarius et Dalmacius de Luppiis scriptor barchinonensis.

[illegible]ssimo ac magnifico principi et domino domino Petro dei gratia Regi [illegible] Bardini et Corsice Comitique Barchinone Rossilionis et Ceritanie [illegible]tator villarum Corvarie Sindicus Yconomus actor et procurator una [illegible] Jacobo Ferrarii notario et habitatore dicte villarum ad infrascripta et ad alia [illegible] rordinatus a venerabilibus Galterado de Minorisa Laurencio Portella [illegible] Guillelmo Moros paciariis. Et aberratio de Lorach Raimundo Petri Johanne [illegible] Guillelmo Cerviera Petro de Muncpatho Michael Ricart Mathe Mell Barcho [illegible] et a Raimundo Guasch consiliariis et a Raimundo Serra minore

infrascripto tanquam publice persone pro eo et [illegible]
et interiit stipulanti Et etiam quod minores [illegible]
Quidem non vi nec dolo sed sponte juramus [illegible]
manibus nostris corporaliter tacta judicio [illegible]
[illegible] et nos semper hero ratum [illegible]
subsequendum seu subsequendos a nobis super [illegible]
[illegible] et actum seu etiam gestum fuit [illegible]
dei gratia vicecomis de Capraria predicte [illegible]
predictis consentibus et ea laudamus Et etiam [illegible]
tamen dicte et septem annis non vi nec dolo [illegible]
sta . iiij^or . etiam pelia manibus nostris corporaliter [illegible]
noris etatis nec aliquo jure causa vel [illegible]
mensis aprilis anno a Nativitate domini M° CCC° [illegible]
Margarite de Fluxio predicte Que hec laudo [illegible]
vicecomis de Capraria mariti eius predicti Qui predicti [illegible]

Testes huius rei sunt venerabiles Regnus [illegible]
de sancto Miniato domicelli Jacobus hospitalis Franciscus [illegible]

Die martis Nona die Aprilis Anno predicto

Sit omnibus manifestum Quod ego Dulcia uxor Bartholomei portelli sartoris [illegible]
de assensu et voluntate dicti mariti mei confiteor et recognosco vobis Pontio de [illegible]

[illegible] ultimi testamenti dne Gueralde uxoris Guillmi de aloto quonda Ciuis barchn
[illegible] ad mea voluntate Quinquaginta sol. monete barchn de trno et quos
[illegible] Geralda in suo ultimo testamento mich legauit Et ideo renu
[illegible] pecunie et doli mali et actioni infactum et omni alij iuri
[illegible] facio uob et bonis dce manuissorie et et heredibus ipius ma
[illegible] mich solutis ut pdcm est set etiam de omnibus iuribus
[illegible] finem et pactum de no petendo vallatum stipulationem
[illegible] et dce manuissoris comodum et saluamentum [illegible]
[illegible] firmitate no ui nec dolo set sponte iuro p dnm deum
[illegible] corporaliter tacta pdca omnia et singula tenere et obseruare
[illegible] aliquo causa vel et rone.

[illegible] tena sartoris et Ciues barchn et Jacobus ollary

[illegible] pdco.

[illegible] ego Petrus de morisa Ciuis barchn Tutor datus Andra
[illegible] heredi Guillmi de fontaneto quonda Ciuis barchn fecim inuenta
[illegible] contutore meo de bonis hereditatis Guillmi de fontaneto quonda Ciuis barchn
[illegible] Primum itaque inuenimus in dca hereditate duos morabatinos et medium
[illegible] de fontaneto quonda hebat et accipiebat et hre et accipere debebat super tribus
[illegible] iuribus et pertinenciis suis quos Arnaldus ollary pbr barchn ad dimi
[illegible] p dcm Guillmum de fontaneto et nunc tenet p Andreuetum de fonta
[illegible] ego tutor sum qui pdca tenet p Venabilem Raimundum de plano ad censum
[illegible] Raimundus de plano pdca tenet p pp oinuicem mesis Madij Canonice barchn
[illegible] eiusdem in Ciuitate barchn in vico superiori extra suso sto ppe vicum maiore vo
[illegible] Canuda Veruntn dcus Arnaldus ollary no concedit q tenet p dcm Guillmum
[illegible] seu nunc teneat p dcm pupillum nisi tm vnum de dcis tribus stas Videlicet illu

que Maria hitatrix barchn filia bngarij de Rippa de parrochia [illegible]
terminum Castri de fonte rubia tenet per ipsum A. ollarij [illegible]
uno star ego dcus Petrus de morisa asso dcm [illegible]
dco pupillo seu mich nomine eiusdem medium mora[illegible]

Ts. huius rei sunt Guillmus de costa pbit beneficiatus [illegible]

Die Jouis undecima die Aprilis Anno [illegible]

In nomine dni Nouerint uniuersi. Qd Ego Sancia [illegible]
barchn filiaque Bernardi Jacobi magri axie et domine [illegible]
no dolo inducta nec vi vel metu compulsa nec errore [illegible]
certa scientia de assensu et voluntate dci Bernardi de [illegible]
concedo vob domine [illegible] uxori Arnaldi de plana [illegible]
perpetuo totas illas domos meas exabisso usque in celum [illegible]
et pertinentijs suis quas ego hec et possideo in burgo Ciuitatis [illegible]
vico videlicet vocato den Arrouer. Quas quidem domos tenet [illegible]
mundi de usay hedemque uniuersalem Guillmi de oliuella [illegible]
mensis July Canonice barchn et per venerabile [illegible]
Et terminatur dcte domus quas vob vendo ab oriente in domibus [illegible]
Johanete filie Jacobi fredera ab occidente in dcto vico vocato [illegible]
domine Sorreelle. Et est sciendum qd pdcte domus quas vob vendo [illegible]
versus arcum
totarum illarum domorum quas Petrus Jacobi quondam auus meus paternus [illegible]
alia medietate
Quarum quidem domorum proxime dctarum versus meridiem dedit dcus Petrus [illegible]
filie sue uxoriqz Guillmi magri marmery quondam amiceque me. Que quidem [illegible]
totarum dctarum domorum que est versus meridiem et que fuit dcte Suauis nunc est [illegible]
Jacobi fredere quondam. Est ei sciendum qd pdcta que vob vendo spectant ad me [illegible]

agam et ducam causam seu causas meis propriis sumptibus a principio usque ad
finem vel vos aut vestri si voluntis possitis ipsam causam seu causas agere et du
cere per vos ipsos et hoc sit in electione vestri et vestrorum. Ego enim remitto vobis
et vestris ex pacto necessitatem denunciationis. Et si vos vel vestri
elegeritis ipsam causam seu causas agere et ducere per vos ipsos. Convenio
et promitto vobis quod restituam et solvam vobis et vestris ad vestram voluntatem omnes
expensas que circa litem vel lites et extra litem vel lites fient et quic
quid et quantum a vobis vel vestris evictum fuerit cum omni scilicet dam
po et interesse que inde vos et vestri facietis et sustinebitis
quoquomodo sive obtineatis in causam vel causas sive etiam
subcumbatis. Et quod super predictis omnibus et singulis ser
vabo vos et vestros penitus sine dampno. Et credatur vobis et
vestris super ipsis missionibus dampnis et interesse plano et sim
plici verbo nullo alio probationum genere requisito. Et pro hiis complendis
et attendendis et tenendis et observandis obligo vobis et ves
tris omnia bona mea mobilia et immobilia habita et habenda.
Et ut predicta maiori gaudeant firmitate non vi nec dolo
set sponte juro per dominum deum et eius sanc
ta quatuor Euvangelia manibus meis corpora

Undecima die aprilis Anno a nativitate dni millesimo tre-
centesimo quinquagesimo tercio f. j. num Sancte uxoris dni
Bernardi de conamina predicte. Que hec laudo firmo et juro
f. j. num Bernardi de conamina predicte. Qui hec laudo et fir-
mo:-

Testes huius rei sunt Bernardus de calore et Bartholomeus
solerii ~~barcherii~~ blanchyri et cives Barchin et Valmanus de
lupparijs scriptor Barchin.

Firmarunt hoc instrumentum Ram dni ratione [illegible]
dusay manumissoris testi seu ultime voluntatis [illegible] de olivella [illegible]
matrimonii dni Francisci de olivella cuius dni [illegible]
infra sequitur

Ego Raimundus dusay manumissor testamenti seu ultime voluntatis
Guillelmi de olivella quondam cuius Barchin [illegible] ego [illegible]
cus dusay manumissor surrogatus in dicto testamento predicti Gu-
illelmi de olivella quondam cum littera venerabilis Arnaldi de
castelleto decretorum doctoris et officialis Barchin [illegible]
fuit dat Barchin quarto kalendas aprilis anno dni [illegible]
l° primo predicta nominibus supradictis ut tenentes bona que
fuerunt dicti Guillelmi de olivella quondam juxta ipsius voluntatem
firmamus ratione dni Salvis tamen semper in predictis [illegible]

Die lune que fuit Quintadecima dies Mensis Aprilis Anno predicto

Sit omnibus manifestum Quod Ego Stephaneta uxor vri venerabilis Nicholai Samaresij [illegible]
constituo et [illegible] ordino vos dictum venerabilem Nicholaum Samaresij virum meum procuratorem meum certum [illegible]
ad tradendum pro me et nomine meo Petro serra mercatori et Civi barchinone et suis [illegible]
nem corporalem illarum domorum cum solo [illegible] et cum puncho et [illegible]
et cum omnibus pertinentiis et iuribus suis et iuris videlicet emphiteotici [illegible]
ego habeo et possideo et habere et possidere debeo per liberum et franchum [illegible]
In vico vocato dena Quintar Quas que dedi in emphiteosim et stabilitionem [illegible]
quibus ipse velit pro se suis tamen consimilibus et suorum ad annum [illegible]
predicta dacione in emphiteosim et stabilitione plene constat [illegible]
scripti vicesima quarta die mensis octobris Anno a Nativitate domini Millesimo trecentesimo [illegible]
ciendum omnia alia super tradicione et circa tradicionem predicte possessionis pro me et nomine meo [illegible]
utilia fuerint ac et opportuna Et quod ego possem si personaliter [illegible]
et non infrascripto tamquam publice persone pro eo et pro aliis et personis quarum interest et [illegible]
lanti me semper habere ratum gratum et firmum quicquid per vos dictum procuratorem [illegible]
super tradicione et circa tradicionem predicte possessionis pro me et nomine meo [illegible]
nullo tempore revocare sub bonorum meorum omnium ypotheca

Testes huius rei sunt Petrus riarola Civis barchinone Dalmacius [illegible] Nicholai
Samaresij et Dalmacius de lupparijs scriptor barchinone

Sit omnibus manifestum Quod Ego Stephaneta uxor venerabilis Nicholai Samaresij Civis barchinone
confiteor et recognosco vobis Petro serra mercatori et Civi barchinone quod solvistis mihi bene et plenarie
ad meam voluntatem omnes illas viginti quinque libras monete barchinone de [illegible]
ue tenebamini pro intrata dacionis et in emphiteosim et stabilitionis [illegible]
quibus velitis perpetuo vestris tamen consimilibus et vestrorum de quibusdam domibus [illegible]
et cum puncho et retrocurtali ex abisso usque in celum et cum omnibus pertinentiis [illegible]
habebam et possidebam et habere et possidere debebam pro libero et francho [illegible]
barchinone in vico vocato dena quintar prout de predicta dacione in emphiteosim [illegible]
constat per instrumentum publicum inde factum autem non infrascripti vicesima quarta [illegible]
Anno a Nativitate domini Millesimo trecentesimo quinquagesimo secundo Et ideo renunciando [illegible]
et non solute pecunie et doli mali et actioni infactum et omni alij iuri roni et consuetudini [illegible]
pugnantibus facio vobis et vestris de predictis viginti quinque libris bonum et perpetuum finem [illegible]

Noverint universi. Quod die lune Quintadecima die Mensis Aprilis Anno a Nativitate Domini [illegible]
Trecentesimo Quinquagesimo Tercio. In presencia mei Jacobi ollarii scriptoris [illegible]
conanna notarii publici barchinone et in presencia eciam Petri abayar Canonici sancte Eulalie de campo
barchinone Francisci de lercio studentis barchinone et bernardi de colle [illegible] barchinone testium ad hoc
specialiter vocatorum. Petrus de Castellario presbiter [illegible] in [illegible] barchinone constitutus [illegible]
naliter in hospicio venerabilis Arnaldi de busquets legum doctoris et Canonici [illegible] barchinone [illegible]
venerabilibus et discretis viris Francisco borlla Priore sancte Eulalie Raimundo romei et Arnaldo de [illegible]
legum doctori Canonicis barchinone personaliter inventis in hospicio [illegible]
per me dictum scriptorem publice legi mandavit eisdem venerabilibus Francisco borlla [illegible] Raimundo
romei et Arnaldo de busquets quandam supplicacionem [illegible]
et scripta in quodam quaterno papireo continencie subsequentis. Quod sic gratie [illegible] bone et gravi
Judici nisi curret sollicite de maleficiis ad eius auditum [illegible]
quirere et hec veritatem et nisi animadverterit indelinquentes [illegible]
duxit expostendum nullus sane mentis ignorat. Sane [illegible] honorabilibus et [illegible]
priori sancte Eulalie de campo barchinone Raimundo romei et Arnaldo de busquets legum [illegible]
Ecclesie barchinone ut Judicibus seu commissariis per dominum Franciscum [illegible]
xpo patris domini Michaelis divina miseracione Episcopi barchinone [illegible]
ralibus generalem et [illegible]

Die Mercurij Septimadecima die Mensis Aprilis Anno a Nativitate [illegible]
quagimo Tercio.

Noverint universi. Quod Ego Francischa uxor Petri Juliani quondam parrochie Sancti Genesis [illegible]
vilaçar facio constituo et ordino certum et specialem procuratorem meum vos Bartholomeum [illegible]
Civem barchinonensem ad omnes et singulas causas sive lites que vertuntur [illegible]
agentem vel deffendentem ex [illegible] partes alias et quascumque personas agentes vel deffendentes [illegible]
cumque juribus rationibus sive causis. Dando et concedendo [illegible] procuratori [illegible]
pro super predictis et ratione seu occasione predictorum possitis pro me et nomine meo ~~meo seu occasione~~ [illegible] quomodolibet [illegible]
scilicet vel secularem ordinarium delegatum et subdelegatum [illegible] quomodolibet [illegible]
causas suspicionis proponere et recusare et de judice seu judicibus [illegible]
facere tam primas scilicet quam secundas. Et jus firmare super bonis meis que pro firma seu firmis [illegible]
obligare possitis. Necnon agere, respondere, defendere, excipere et replicare [illegible]
libellos offerre et recipere et litis etiam contestari. Sacramentum [illegible]
et cuiuslibet alterius generis juramentum in anima [illegible]
anima sua prestari petere [illegible] et instrumenta ac alia [illegible]
Et opponere disputare, allegare, renunciare et concludere [illegible]
litem requirant nomine facere. Et cuiuscumque generis [illegible]
visum fuerit appellare. Et apostolos petere recipere et presentare [illegible]
[illegible] et finire. Et protestari et requirere in judicio [illegible]
requisicionibus respondere et replicare et [illegible] facere et recipere [illegible]
publica instrumenta. Et procuratorem seu procuratores super predictis et quolibet predictorum [illegible]
Et omnia alia facere super predictis et circa predictis [illegible]
quando et quotiens voluerimus.
quecumque ad hec utilia fuerint ac etiam opportuna et que etiam [illegible]
[illegible] interesse. Et volens vos dictum procuratorem ~~relevare~~ et substituendum [illegible]
a vobis relevare super predictis ab omni onere satisdandi. Fidejubendo [illegible]
pro substituendo seu substituendis a vobis promitto sub hypotheca omnium bonorum [illegible]
dicto procuratori et vobis etiam notario infrascripto tamquam publice personis pro eo et pro [illegible]
personis quarum interest et intererit stipulanti judicio sisti et judicatum solvi [illegible]
clausulis universis. Et me semper habere ratum et firmum quicquid pro vos de[illegible]

Die Jouis octauadecima die[ei] o[cto]bris Apr[ili]s [anno] a Nativitate [Domini]
Domiginagimo Tercio

Nouerint [uniu]ersi Q[uo]d Ego Geralda [uxor] Petri[i] barcinon[ensis]
assignata p[er] d[omi]nabilem Guillelmum Petri[i] d'Anglesola
et Petro filio et filio Petro d'Vilario quondam d'[Anglesola]
eis filiab[us] meis communibus et in pupillare etate constitutis
astar p[er] sindicam seu procuratorem [suum] p[er] d[omi]num venerabile baronem [Petrum]
Sine [Dei] cuiusmodi Trecentesimo Quinquagimo Octauo / Degui[n] [Guille]
et alijs apper p[er] quandam cartam p[ublicam] manu [scriptam]
sigillatam Nomine et auctor[itate] d[e]c[t]e tutele tu auctor[itate] d[e]c[t]e curatorie
barchin[one] et Vallen[se] constituit et ordinauit vos Jacobum d'Ieuene
meum d[e]c[t]e tutele curatorem et p[ro]curatorem ac et generalem sup[er] omnibus
ac singulis suis eius meis nomine tutorio quo supra et pupillorum
rendis regendis tractandis defendendis petendis
d[e]c[t]o procuratori et actori meo plenam et liberam potestatem q[uo]d p[ro] me et nomine quo sup[ra] d[e]c[t]e tutele et
pupillorum p[re]dictorum possitis contra quascumq[ue] p[er]sonas q[uo]d michi nomine quo supra aut d[e]c[t]is pu
pillis seu d[e]c[t]o eorum patri aliquid dare tradere aut restituere teneantur aut michi nomine quo sup[ra] seu
d[e]c[t]is pupillis obnoxie sit Et cum quibus michi nomine p[re]d[e]c[t]o aut d[e]c[t]is pupillis actio sit et tenebitur
penasones mouere et motas ducere tractare et in eius litibus et petitionibus q[uo]d [ad] me nomine p[re]d[e]c[t]o
et d[e]c[t]is pupillis et bona eorum d[e]c[t]e tutele defendere et tueri possitis et p[ro] me et nomine
et d[e]c[t]orum pupillorum petere exigere et recipere omnes et singulas petitiones quantitates res et bona mobilia et
immobilia instrumenta et alias quascumq[ue] scripturas publicas et privatas et alia quecumq[ue] jura que michi nomine
nomine quo supra seu d[e]c[t]is pupillis aut d[e]c[t]o Petro d'Villario patri eorum debeantur seu debebuntur
et decetero debebuntur seu debebuntur p[er] quascumq[ue] p[er]sonas ex causa mutui Et comode Et come lo
gati seu legatorum Et cone successionis Et cone legitime parte Et matne seu aliunde aut cuius
[et alius et quocumque modo ad me nomine suis eius]
hereditatis seu hereditatum tu earum Et sine earum de testamento Et sine testamento
tradere et sine eis Et possitis et debeatis impignerare siue alienare p[er] me et nomine meo quo sup[ra] et d[e]c[t]orum
pupillorum Et tamen cognitis et decetero seu auctoritate Judicis ordinarii intuitu[m]entibus cuiusq[ue] seu quibuscumq[ue]
p[er]sonis debitis maioribus et parum offendibus p[re]dicto maiori p[re]dicto seu maioribus p[re]dictis quibus possitis
et singula eius mobilia et immobilia michi nomine quo sup[ra] seu d[e]c[t]is pupillis p[re]dictis et p[re]dictorum
quibuscumq[ue] debitis et eius Et emptori seu emptoribus eorum bonorum iura et actiones michi
et d[e]c[t]orum pupillorum cedere et concedam meum eorum actionum et jurium Et ipsis emptori seu
emptoribus d[e]c[t]orum bonorum possitis tradere corporate Et p[ro] eisdem eorum bonorum et
expensis et p[ro] toto dapno et interesse eorum tota bona d[e]c[t]orum pupillorum d[e]c[t]e tutele obligare
Et pretium et pecunia recipere Et apochas facere et solutionis et de receptis Et finem et firmare

Die sabbati vicesima die mensis maii Anno a Nativitate domini millesimo [illegible]
quaginta tercio

In nomine domini Noverint universi quod propter dolorem mentis [illegible] omnes [illegible]
et ne bona que fuerunt Jacobi maynar quondam monetarii monete [illegible]
circa Ego Johannes maynar

et personis quarum interest et intererit recipienti et pacisceti ac et legitime stipulanti [illegible]
vicesima secunda die mensis Aprilis anno a Nativitate domini millesimo trecentesimo quinquagesimo tercio [illegible]
de sala predicti Dui habet fauto et firmo. Testes huius rei sunt venerabiles Thomas de costa [illegible]
et bernardus bertrandi Capsores Civis barchinone et Valmacius de lupparijs scriptor barchinone

Conditor omnium deus qui cum in mundi initio civitatem creasset [illegible]
formam fecit mulieris ex uno duos faciens duos unum esse debere monstravit [illegible]
homo patrem suum et matrem et adherebit uxori sue et erunt duo in carne una [illegible]
Ego Jacobus de sala monetarius et Civis barchinone filius Jacobi de sala monetarij [illegible]
quondam uxor eius Civium dicte Civitatis procreandorum filiorum amore elegi michi [illegible]
nomine blancheta filia venerabilis bngarij plana iurisperiti villafranche [illegible]
uxor eius quondam. Quod est actum barchinone vicesima secunda die mensis [illegible]
trecentesimo quinquagesimo tercio. Testes [illegible] Jacobi de sala predicti [illegible]
huius rei sunt venerabiles Thomas de costa bngarius de strada et bernardus bertrandi [illegible]
Civis barchinone et Valmacius de lupparijs scriptor barchinone

Sit omnibus manifestum. Quod Ego bngarius de plana iurisperitus villafranche [illegible]
scientia constitui me debitorem et principalem pacientem [illegible] Jacobo de [illegible]
filio Jacobi de sala et domine Agnetis quondam uxor eius Civium barchinone [illegible]
de [illegible] qui vobis restat ad solvendum tantum de illis septem mill. sol. monete predicte [illegible]
dari et solvi in dote seu pro dote ac nomine dotis blanchete quam ducturus estis [illegible]
domine blanchete quondam uxor prime uxoris mee.

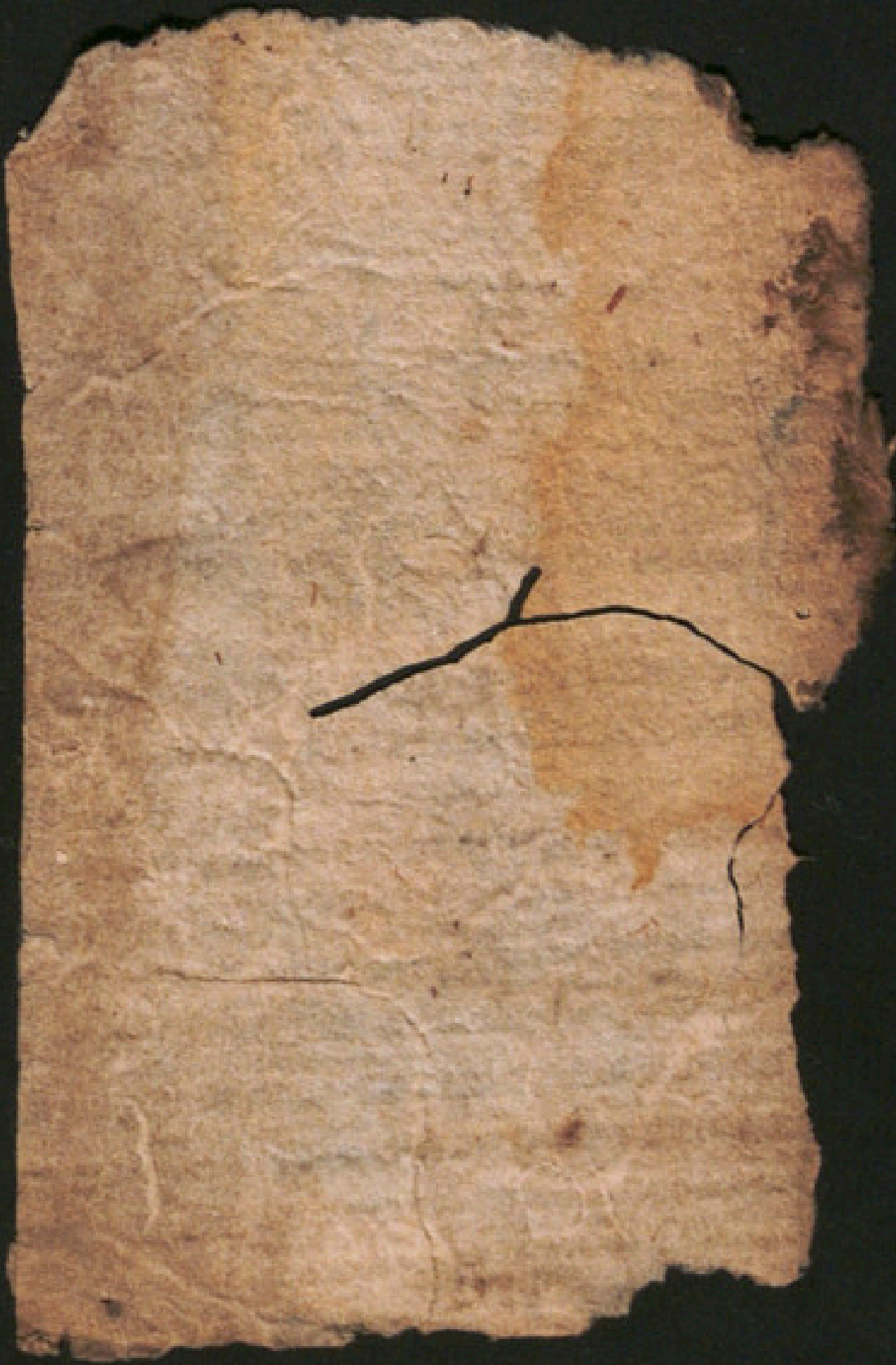

In nomine domini Noverint universi Quod Nos Bngarius [iiii. fr. ho.] plana Jurpicus [illegible]
penitens et Bnardus [iiii. f. ho.] de peralba draperii dce ville nepos [illegible] nabor et [illegible]
marquisii hitacor dce ville ex i. parte gratis et excerta scientia convenimus et [illegible]
Jacobo [iiii. f. ho.] de sala monetario et Bernardo [iiii. f. ho.] de turri not et Petro [iiii. f. ho.] de bastera [illegible]
per firmam et solemnem stipulationem sine omni dolo male fraude [illegible]
turos et turaturos ac daturos operam cum effectu omni exceptioni [illegible]
dco Bngario plana et dne Blanch quonda prime vx me ac consanguinei [illegible]
Bernardi

Die lune vicesima secunda die mensis Aprilis Anno a Nativitate Domini Millesimo
Quinquagesimo Tercio

Noverint universi quod Ego Jacobus de Letone Civis ~~Civitatis~~ Minorisse [illegible]
constitutus a dna Geralda uxore Raimundi Barriach quod Civis Minorisse [illegible]
venerabilem Guillelmum Raimundi de Amiano Baiulum Minorisse [illegible]
filie et filio Petri de Vilario quondam de Civitate Maiorisse [illegible]
[illegible] et in pupillari etate constitutis nepotibusque meis sive nostris [illegible]
plene constat per sententiam seu pronunciacionem latam per dictum venerabilem [illegible]
decima dies Julii Anno Domini Millesimo Trecentesimo Quinquagesimo [illegible]
pronunciacione et aliis apparet per quandam cartam pergamenea sigillo cereo [illegible]
regali appendicio sigillatam. Et de qua quidem actoria et procuracione mea plene constat [illegible]
instrumentum inde factum per Ffrarium de Conamina auctoritate Regia notarium publicum [illegible]
Aprilis Anno infrascripto. Unusquisque inter alia plena potestate ad infrascripta [illegible]
et procuracionis mihi ut predicte constitui et ordino vos Petrum de Figarola [illegible]
et actore meum et dicte tutele certum et specialem ac et generalem super omnibus et singulis negociis [illegible]
ac litibus sive causis meis nomine tutorie quo supra

Carta

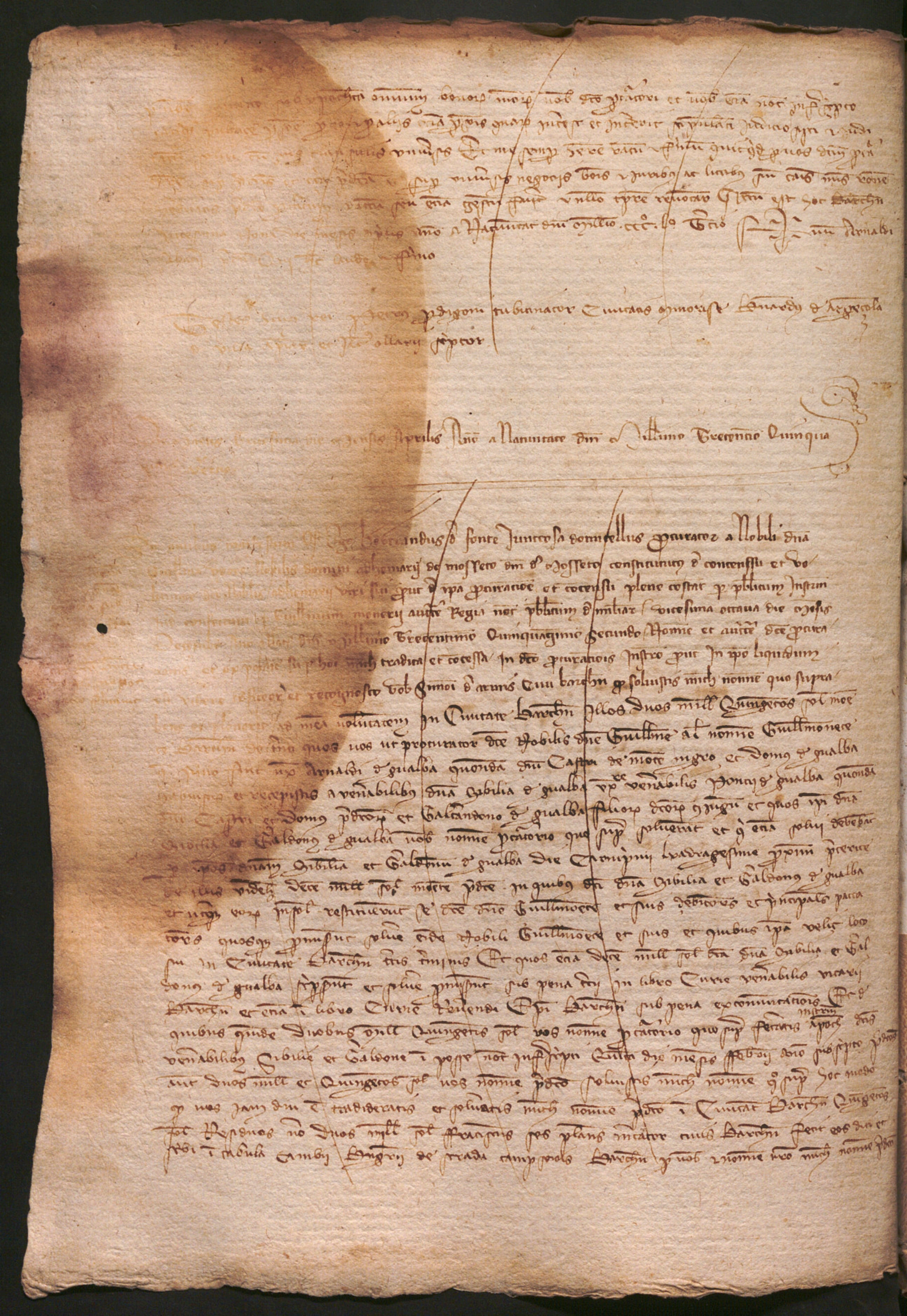

complendis et attendendis et tenendis et obseruandis obligamus vob et bris omia bona nra mo
bilia et imobilia hic et ybi. Et ut pdca maiorem gaudeat firmitatem qd nos seu nri
ami maiores in dcis rotis no ui nec volo set promitto iurando p dominum et eius scta quatuor
euangelia manibus nris corporaliter tactis pdca omia et singla attendere et complere et tenere et obseruare
et in aliquo non contrauenire ratione minoris etatis nec exquisitum aliq alia ratione iuris rei uel facti
in et saluamo nob in hac parte qd in mei quo bigore remanemus et secum p vos seu vestros
Bernardum et pdca pacta nem in pncio donationis seu hereditamen p vos nob fct et concessum
d capraria et d aliis bonis p vos nob datis ipe confitemur et nra bona p vos nob donata vob
recognoscimus ante qd ter Contra mitt pot solui esset qd vos dcus Nobilis Bernardus d capraria pro
nost rone debui super decem Contra ozitt pot no possimus impedire modo aliquo nob seu nris
d hendo ad nras voluntates illas quinquagies mill pot quas vos in pmo tro cui nat restitui q
nris voluntatibus libere faciendis in dcis pncio donationis seu hereditamen pdct p vos nob fct pro
pcio emi nos hemus tros quinquagies mill pot quinos vos et bepobligatos et tros Contra ozitt pot
ter debui ueri et qd tros quinquagies mill pot heamus nos seu illi quos ordinauerimo et uoluerimo ab
obstante qd ter Contra ozitt pot debui vere pcio et id quod remanet ad soluendo eo tur et eis rem
no fuisset soluti seu soluere Ad hec nos Bernardus d capraria Laudator appbatus ratifficamus et confirma
mus omia et singula supdca et eisdem omibus et singulis expresse consentimus quia melius fieri non
nemus Quocirca et firmiter vob dco Nobili Bernardo d capraria Dilectissimo filio nro qd cum pdcam
certitudine p vos pnos hor instro sigillo de tros quinquagies ozitt pot no vemur nec aliquis nra et
rone sub bonorum nrorum omium ypotheca Actum est hoc Bayonne prima die mensis ozobris Anno a Nativ
te ozitt trecentesimo quinquagesimo Datum Sigillo Bernardi dei gra vicecomitis d capraria pdci
Duchie Laudan firmamo et juramo Sigillum Bernardi d capraria pdci Ducatus Laudan et firmam

Et huius rei sime venabilis Petrus d Baladam Bernardus d bellolocco domicellus pdci et alii omes
Barbatores gentiles ac Cives Bayonne Jur hospitalis Cives Bayonne et Jacobus ollary scriptor Bayonne

Nouum omissi de Nos Bernardus de Capraria Mendose
res plum gratum et acceptabilia seruicia per vos fidelem
nos rum Francorum de ollia scripto
rem Ducem Guienne

exhibita Attendentes etiam quod gratuitorum seruitiorum exhibito
res condignam retributionem et premia promerentur. Ideo in re
munerationem dictorum seruitiorum per uos nobis exhibitorum
gratis consulte et ex certa sciencia per nos et nostros presentes
et futuros damus et concedimus uobis dicto Francisco de Villa ad
uitam vestram seu toto tempore uite uestre scribaniam
nostram Castri termini Castri de Borlione et pertinenciarum
ipsius Castri Ita quod uos dictus Franciscus sitis scriptor et
notarius dicti termini Castri predicti toto scilicet tempore uite vestre
et regatis siue exerceatis aut regi et exerceri faciatis eandem scriba
niam per nos vel substitutum aut substitutos vestros idoneos
et sufficientes toto tempore uite uestre Concedentes
uobis dicto Francisco de Villa quod habeatis et
recipiatis siue uestri substituti idonei habeant et recipiant
loco uestri ea iura et salaria decencia que ratione offi
cii ipsius scribanie sunt recipi consueta toto scilicet tempore ui
te uestre Nos enim damus et concedimus

Vobis plenariam potestatem recipiendi conficiendi scribendi ac
claudendi et recipi confici ac scribi faciendi et claudendi p substitutos
vestros idoneos tn instrumenta testamenta acta attestationes et
alias quaslibet scripturas publicas in dicto termino Castri
predicti de Borilione Quibus instris testamentis actis
attestationibus et aliis scripturis predictis per vos vel
substitutos vros idoneos recipiendis et conficiendis et scriben
dis ac claudendis in termino Castri predicti auctoritatem nram
prestamus. Volentes q eis tanqm publica manu factis fides plena
ria ab omnibus impendatur. Vos autem seu substituti vestri
teneamini Capibreuium facere notularum. Vos vero p censu
dacte scribanie decis nobis et nostris annis singulis quoli
bet festo omnium sanctorum Unum par Caponum bonorum
et receptibilium toto scilz tempore vite vestre. Manda
tes igitur per presentem cartam nostram seu per presens
publicum instrumentum vicem etiam epistole gerentem seu ge
rens procuratori et baiulis nostris dicti termini Castri pre
dicti de Borilione et aliis universis et singlis officialibus

nostris termini Castri predicti presentibus et futuris et
Universitati Castri et termini predictorum quod nos dictum ffra
ciscum de Villa ac substitutos vros idoneos pro scriptori
bus ac not publicis et autenticis prenominati termini
et Castri de Torilione habeant et teneant toto scilz
tempore vite vestre vobisque et substitutis a vobis
respondeant et satisfaciant de iuribus et salariis perti
nentibus ad scribaniam predictam et vobis et vris
substitutis observent presentem donationem et
concessionem nostram et faciant ab omnibus inviolabiliter
observari ut superius continetur quamdiu tn vobis fuerit vita
comes et non contraveniat nec aliquem contravenire permit
tant aliqua ratione in cuius rei testimonium presentem car
tam seu presens publicum instrumentum vobis dicto
ffrancisco de Villa fieri iussimus per not infrascriptum
Actum est hoc Barchn prima die mensis
Madij Anno a nativitate domini millesimo tre
centesimo quinquagesimo tercio Reg nunc

nostri Bernardi de capraria predicti Qui hec laudamus et firmamus

Testes huius rei sunt venerabilis Jacobus hospitalis Jurgunus cives
Gerunde ffrarius de lauro et Michael de banyalocha cives Barchin

Die sabbati quarta die mensis Madij Anno a Nativitate dni millesimo trecentesimo [illegible]
Tercio.

Sit omnibus manifestum Q Ego Johannes maynar vicinus loci [illegible]
domina Isabel uxore Johannis Ponci dicti loci de oriola prout de [illegible]
instrum inde confectum per dominum mosy de castanesa notarium publicum [illegible]
ffrandus marquesii Turcusen et dns

[illegible] hanes maynar vicinus loci d'ariola facio constituo et ordino
[illegible] generalem vos Petrum d'pila Ciuem barchin presentem et accep
[illegible] recipiendum pro me et nomine meo Totam hereditatem et hospitium

de parrochia sñ bridely de lupicaro et quemlibet eorū insol. qui nobiscū et sine nob iende vos et vros
a nob vob supra promissis et ea omnia et singla vob et vris complane et attendat et complet fidelit
et attendi Jos Trag fidejussor p̄d̄c̄ suscipiens p nos sponte hanc fidejussione fact et ex ea qualit
cum insol. Conuenim et promittim vob d̄c̄ Domne Guilhmoneti q cum bas primo alibo et sine ipsis
teneb̄m vob a vris q̄ p̄d̄c̄ omnib et singlis ac cis vob supra promissis et ea omnia et singla vob
et vris complebim et attendem et complet facq et attendi prout mlis a gltus supra conuenim
Item conuenim et promittim vob qualit cum insol. q ipse p̄d̄c̄ et aliquis p̄d̄c̄ non faciant
vob jus nec calūpniā vobis nec contradicā litem nec opponem vob et vris aliqua alia
excusacōne cōpensacōne diffugii vel malicia nec aliqua alia cam qua qua fuit promisso
premissor possimus excusari vel defendi aliquo modo nec vos nec aliqs vestrū
remanim Ista recepi Et Jos eni renunciam q̄ntum ad hc grat et ex cā sponte et ex pacto omnibus
p̄d̄c̄ auxiliis et omi alij cuiā privilegio elongacois promissoris et gre obtento et obtinendo a domino Papa
et a domino Papa a libris suis seu cum Regio et a quacūq alia regia et cum auxilio et beneficio
inde privilegij et spacio sex mensiū et alcui juris q̄b d̄c̄ debitoribus pro veritate hoc tenentibus
et omi alij juri cōi et consuetudini cōtra hc repugnantib. Promittim vob quilibet nrm insol q non
venim nec ire ea possimus contra vos vel vros quimcū ad p̄d̄c̄a aliquo privilegio elongacois promis
sionis aut gre obtento vel ea obtinendo alij ea ipm privilegiū vob concedi aut concessū fuit ex mā liberali
tate concedens et sine aliqua registracone nra et nob ea ignorantib. Et pro p̄d̄c̄is omnib et singlis
complendis a attendendis et cumplendis et obseruandis obligam vob et vris quilibet nrm insol omia bona
nra mobilia et immobilia hui et hendā. Renunciantes guiranci ad hc grat et ex cā sup̄a Et Guadriani
et beneficio diuidendarum et legi dicenti q pres conuenit principalis q fidejussor et consuetudi
ni Barthi q caueat q tu sunt duo plures ue debitores licet insol obligati q unusquisq cor
reneatur pro toto sua usq alij sint absentes aut no soluendo existentes et alii consuetudini Barthi
dicenti q eodem modo se habet consuetudo fidejussoribus et alij consuetudini Barthi q
q cessante fidejussore tenebo Curia p annum et alii consuetudini Barthi sic est caueat
q quos no possit reuocare consuetudinibus Barthi et privilegio fori sui quo possent

pastellerij Petrus ollarij et Petrus ollarij de trilea ffideiussores vob. pre domine
Guillmone filie Petri Julianj quondam uxoris dni Petri laurentij quondam
et vob. etiam notario infrascripto tanquam publice persone pro ea et pro omnibus
etiam heredibus et successoribus suis in predictis per eam emptis et pro aliis etiam
personis quarum interest et intererit recipienti et pacisenti ac eam legitime
stipulanti. Actum est hoc Barthn. Sexta die mensis madij anno a nativitate
domini millesimo trecentesimo quinquagesimo tercio. Rx. nu. ffrancisci
de minorisa. Rx. nu. Elisendis eius uxoris principalium. Rx. nu.
Bonanati trobat. Rx. num Poncij pastellerij. Rx. nu.
Petri de trilea ffideiussorum predictorum. Qui hec laudamus
firmamus et juramus die et anno predictis
presentibus scilicet testibus Bernardo de
trilea Prebitero dioc. Barthinone Dalmacio de
lupparijs Petro rubei et Jacobo ollarij
scriptoribus. Rx. num Petri olla
rij ffideiussoris predicti. Qui hec laudo
firmo et juro decima die mensis

Sit omnibus manifestum Quod ego Guillmona filia Petri Juliani uxorque Petri Lauzeri [illegible]
dam de villa sancti Clementis termini Castri de Araprumano

Sit omnibus manifestum Quod nos Frarius de Morisa de Chessendis [illegible]
sancti clemetis [illegible] Castri de Araprumano confitemur et recognoscimus [illegible]
trobat de villa de canibus Poncio pastallerii de procha sancti clemetis [illegible]
sancti clemetis Petro de teilia filio bernardi de tlea de procha [illegible]

Noverint universi Quod die Martis Septima die Mensis Madii Anno a Nativitate Domini Millesimo
Trecentesimo Quinquagesimo Tercio. In presencia mei Ffrarii de condamna auctoritate Regia notarii publici
Barchinone auctoritate Regia notarii publici Barchinone et in presencia eciam Jacobi de Colubario civis Barchinone
et Dalmacii de Lupparijs scriptoris testium ad hoc specialiter vocatorum Valentinus Valerii loci de
Statron Regni Aragonum constitutus personaliter in Civitate Barchinone coram venerabili Nicholao Argen-
terii Alcaldo moente Barchinone personaliter inventus in Civitate Barchinone in platea videlicet sancti Jacobi
in scribania predicti Ffrarii de condamna. et obtulit et presentavit per me

Die Mercurij octaua die mensis Madij Anno a Natiuitate dni Millesimo Trecentesimo Quinquagesimo Tercio

Sit omnibus manifestum quod Ego Johannes Maynar vicinus loci de Oriolo procurator substitutus a domina Isabel uxoris Johannis Poncij dicti loci de Oriola prout de mea procuratione plene constat per publicum instrumentum inde factum per dominum Mosy de Castanesa notarium publicum locorum quos

Noverint universi quod die Jovis Nona die mensis Madij Anno a Natiuitate dni Millesimo Trecentesimo Quinquagesimo Tercio in presencia mei Jacobi Ollarij scriptoris Jurati sub ffrario de Conamina auctoritate Regia notarii publico Barchinone et in presencia eciam Petri de Ecclijs et Bernardi de Torrente Ciuium Barchinone testium ad hec specialiter vocatorum. Guillelmus Vengut Ciuis Barchinone curator per venerabilem

Die Jovis Nona die mensis Madij Anno a Nativitate dni Millesimo Trecentesimo Quinquagesimo Tercio.

Sit omnibus manifestum Quod Ego Ombertus de Villafrancha Civis Barchn heres universalis ab intestato Ombrti de Villafrancha quondam filij communis mich et domine Sancie quondam prime uxoris me. Qui quidem Ombertus filius meus heres mich et domine Sancie quondam prime uxoris fuit universalis dicte domine Sancie matris sue quondam prout per testamentum dicte dne Sancie quod fuit factum fuit auctore Marchi maiolli not publici barchn vicesima Nona die mensis Augusti Anno a Nat dni Millesimo Trecentesimo Quinquagesimo primo apparet. Confiteor et recognosco vob venerabili bernardo de Castro pulcro domicello quod soluistis mich bene et plenarie ad mea voluntate inter diversas solutiones ut heredi predicto Quingentos sol. monete barchn de terno qui dicte prime uxori me seu mich ut heredi predicto solui debuistet per vos in proximo preterito festo Natalis dni de illis videlicet Tribus Mill. sol. prefate monete quos vos scripsistis et solvere promisistis dicte dne Sancie quondam prime

uxori mee sub pena tercij in libro Curie venerabilis vicarij barchin. Et de quibus vos
fecistis dicte domine Sancte prime uxori mee instrumentum debitorium. Et ideo renunciando ex
ceptioni non numerate et non solute pecunie et doli mali et actioni infactum et omni alij iuri
rationi consuetudini contra hec repugnantibus facio vobis et vestris de predictis Quingentis sol. pro vos
nunc michi solutis et dictum est bonum et perpetuum finem et pactum de ulterius non petendo sic
melius dici potest et intelligi ad vestrum vestrorumque salvamentum et bonum intellectum. Actum est hoc
Barchin. Nona die mensis Madij anno a Nativitate domini millesimo trecentesimo quinquagesimo tercio. S. Jeronimi
Gilberti de villafranca predicti qui hec laudo et firmo.

Testes huius rei sunt venerabilis Petrus de lauro donnellus et Dalmacius de lyppariis scriptor.

Die Jovis Nona die mensis Madij anno a Nativitate domini millesimo trecentesimo quinquagesimo
tercio

Sit omnibus manifestum quod Ego Raimundus vitalis monetarius monete barchin de prochia
sancti Petri de egra terminum Castri Grace confiteor et recognosco vobis Jacobo Grace moneta
rio dicte monete Civitatis quod solvistis michi bene et plenarie ad mea voluntatem triginta
quatuor libras quinque sol. et tres dominos monete Jacen. Quos vos hueratis

Die Mercurij Quinta die mensis Madij Anno a Nat. dni millesimo Trecentesimo Quinquagesimo Sexto

In nomine dni Noverint universi Quod Nos Jacobus iiii de cases et Raimunda iiii vx eius qui sumus de
villa Martorelli nunc vero Cives Barchn Attendentes plura grata et accepta, servicia que ras si an
tiscus de argilaues prevignus mei dci Jacobi filiusque mei dce Raimundete vob pluries fecistis et
cotidie

·15·

Noverint universi. Quod die veneris septimadecima die mensis Madij. Anno a Natiuitate domini millesimo trecentesimo quinquagesimo tercio. In presencia mei Ffrarij de conamina not. ~~publici~~ infrascripti et in presencia eciam testium Bernardi de capo mercatoris Bernardi de castro pulcro domicelli a Valmacia de Hispanijs testium ad hec specialiter vocatorum. Bngarius boneti procurator et nomine procuratorio domine Sancie que prior fuit uxor Bonanati magri. et postea fuit uxor mini dicta feda argentorij

Die sabbati octauadecima die mensis Madij. Anno a Nat. Dni millesimo trecentesimo quinquagesimo tertio

In nomine domini. Noverint universi quod Ego Ffrarius de Minorisa de parrocha sancti Clementis Domini Castri de Araprumano ex .ii. parte et Ego Beuenguta uxor Vincencij deus Loseu de dicta parrocha de Asiensu et voluntate eiusdem mariti mei ex altera gratis et ex certa sciencia prorogamus secundum compromissum in vos Bernardum argenti de parrocha sancti Petri

Jn nomine dni amen Vnt nos en bn. argent e en G. bertran arbitres et arbitradors e
amicables compositors p. los pts damunt dits comunament elets vistes e oydes les demandes
los quals

suscipiens in me officium dicte Cure et dacione constitucione et assignacione eiusdem Convenio
promitto vobis dictis venerabilibus Alcaldis et not infrascripto tanquam publice persone stipulacione et recipien
bus pro dictis Gabriele de Sala et Blancha eius uxore et pro omnibus aliis personis quarum interest et in
terit quod in officio dicte Cure fideliter et legaliter me habebo et ipsum officium fideliter regam procurabo et ad
ministrabo faciendo ea que utilia fuerint in utilia postponendo. Et hec promitto sub obligacione omnium bonorum
meorum mobilium et immobilium habitorum et habendorum. Et iuro per dominum deum et eius sancta quatuor evange
lia manibus meis corporaliter tacta predicta omnia et singula attendere et complere tenere et inviolabiliter observare
et nunquam in alio contravenire aliquo iure causa vel racione. Et de vobis fideiussor [illegible] Guillelmus de Sancto
Ilario not publicum Barchinone Qui mecum et sine me vobis de predictis omnibus et singulis [illegible]
firmiter teneatur. Ego Guillelmus de Sancto Ilario fideiussor predictis suscipiens [illegible]
nem. Et renuncians quantum ad hec legi sum iuri dicenti quod prius conveniatur [illegible]
et omni alii iuri racioni et consuetudini contra hec repugnantibus. Convenio et promitto vobis [illegible]
Alcaldis et not infrascripto tanquam publice persone stipulantibus et recipientibus pro dictis Gabriele de Sala et
Blancha eius uxore et pro omnibus aliis personis quarum interest et interit [illegible]
singulis per dictum Curatorem super promissis tenebor firmiter eaque omnia [illegible] per dictum Curatorem [illegible]
dicta sunt et promissa compleri faciam et attendi cum dicto Curatore et sine ipso sub obligacione omnium
bonorum meorum mobilium et immobilium habitorum et habendorum. Actum est hoc Barchinone vicesima septima
die mensis Madii anno a Nativitate domini millesimo trecentesimo quinquagesimo [illegible] Nicholai
argentarii. Signum Bernardi Rovira Alcaldorum predictorum qui hec firmamus. Signum [illegible]
guarriga curatoris predicti qui hec laudo firmo et iuro. Signum Guillelmi de Sancto Ilario fideiussoris
predicti qui hec laudo et firmo.

testes huius rei sunt Petrus Masallery habitator Barchinone Raimundus de Calderys Andator monete Barchinone
et Petrus Rubei scriptor Barchinone et Jacobus Ollary scriptor.

In nomine dni Noverint universi Quod ego Bngarius sabatii filius et heres universalis Bernardi sabatii quondam patris mei de parrochia sancti Vincencii de Sosthda vicen dioc et heres universalis ut asserto ab intestato Petri sabaterii ~~quondam~~ agricultoris patrui mei quondam hitatoris barchn quo asserto sine testo decessisse non vi nec dolo inducto vel metu compulsus

Sit omnibus manifestum quod Ego Bugarius Sabaterii filius et heres universalis Bernardi Sabaterii quondam patris mei de prochia Sancti Vincentii de Sosthda Vicen diocesis et heres universalis ut asserto ab [illegible] Petri Sabaterii agricultoris patrui mei quondam habitatoris Barchii confiteor et re[illegible] [illegible] Jacobo [illegible]

Die veneris Tricesima prima die mensis Madii Anno a Nat. dni millesimo Trecentesimo Quinquagesimo Tercio

In nomine dni Amen. Noverint universi Ego Bernardus mascordi qui fui oriundus villa Martorelli filius Romani mascordi quondam dicte villa Martorelli non dolo inductus nec in compulsus nec erro re lapsus sed bona animo et spontanea voluntate ~~[illegible]~~ et ex certa scientia vendo et ex causa venditionis concedo vobis Raimundo mathoses nomine dicte ville Martorelli et vestris et quibus velitis pro quendam campum meum cum arboribus diversorum generum et cum ~~arboribus~~ introitibus et exitibus et omnibus juribus et pertinentiis suis que hec et possideo et here et possidere debeo in prochia Martorelli in loco vocato

Die [illegible] Tricesima prima die mensis Madij Anno a Nat. dni millesimo Trecentesimo Quinquagesimo Tercio.

In nomine domini amen Noverint universi Quod cum Nos Petrus de Minorisa mercator Civis barchinone et Bernardus Andreve Civis Minorise Tutores testamentarij Andreveti de Fontaneto filij pupilli et heredis Guillelmi de Fontaneto

Die sabbati prima die mensis Madij Anno a Nat. dni millesimo Trecentesimo Quinquagesimo Tercio.

In nomine dni amen Noverint universi Quod cum Nos Petrus de Minorisa mercator Civis barchinone et Bernardus Andreve Civis Minorise Tutores testamentarij Andreveti de Fontaneto filij pupilli et heredis Guillelmi de Fontaneto

Die mercurij quinta die Junij Anno a Nativitate domini Millesimo trecentesimo Quinquagesimo Octavo

Noverint universi Quod Ego Petrus mascardi de gallechs presbiter barchinonensis diocesis constitutus ordine vos venerabiles et discretos Simonem de Ulmo rectorem ecclesie sancti Genesij de Amorelo et Raimundum ffrarij rectorem ecclesie sancti Stephani de Villanova [illegible] Vallesini ebdomedarium ecclesie sancti Petri de Villamaiori et Dalmatium de [illegible] diocesis Gindon Bernardum de Solerio beneficiatum in sede barchinonensi

Die Jouis quinto die Junij Anno a Nativitate dñi Millesimo Trecentesimo Quinquagesimo Tercio.

Ego Bernardus de Vilanellis filius venerabilis Bernardi de Vilanellis et Thesaurarij ac consiliarij domini Regis confiteor et recognosco vobis Petro de Ortolone mercatori de Lucca de Valencia quod libras Tresdecim sol. quatuor Grossos monete Turonum quasq; libras Tresdecim sol. quatuor Grossos monete Turonum de et pro residuo solucionis et emptionis equi mei de et pro redditibus locorum et loci primicerie et de Grossis nomine dicti patris mei vel assignati Anthonio Bonallerij de quasq; libras Tresdecim sol. et quatuor Grossos Turonum sunt et erunt mensis Augusti proximi venturi assignatos dicto patri meo vobis Lucheto Lucherij Florentino vel certo nuncio vestro sub certis penis et obligacionibus in quibus michi tenebamini et obligabamini ratione dicti equi et redditibus locorum et loci primicerie et de Grossis et alijs rebus michi per dictum patrem meum assignatis et quolibet eorumdem ac

Dicta die Jovis que fuit Sexta die mensis Junij Anno a Nat. dni Millesimo Trecentesimo Quinquagesimo Tercio

Sit omnibus manifestum Quod Ego Simon de Armis Civis Barchin procurator ad hec et ad alia constitutus
a Nobili dna Guillemoneta que primo fuit uxor venerabilis Arnaldi de Gualba quondam dni Castri de Monte
nigro et domus de Gualba nunc vero uxor Nobilis Adhemari de Mosseto prout de ipsa procuratione

Die martis undecima die mensis Junii Anno a Nat. dni Millesimo Trecentesimo Quinquagesimo Tercio.

In nomine dni Ihesu universi Ego Bernardus guileti molerius Civis Barchinone confiteor et
recognosco vobis Elisenda sponse mee quam ducturus sum in uxorem filie Guillelmi parade de prochia sancti
Bartholomei quod habui et recepi a te in dotem seu pro dote vestra ac nomine dotis vestre

Sit omnibus manifestum quod Ego Bernardus Guileti Molerius Civis Barchinone confiteor et recognosco vobis
Eliciendi sponse mee quam ducturus sum in uxorem filie Guillelmi Payade de Prochia sancti Baudilii quod solvistis
michi bene et plenarie ad meam voluntatem omnes illas duodecim libras monete Barchinone de Tho quas vos
michi promisistis dare

Die martis prima Vndecima die mensis Junij Anno a Nat. dni Millio Trecentio Quinquagio tercio

In [illegible] dni Nouerint vniuersi quod Nos Arnaldus ollarij et Andreas domenech beneficiati
in sede Barchn manumissores et executores testamentorum seu vltimarum voluntatum Arnaldi
rastelli beneficiati in capella sancti Celedoni que hedificata erat iuxta Ecclesiam sancti Justi barchn
et Petri rastelli beneficiati in sede barchn videlicet ego dictus Arnaldus ollarij

Sit omnibus manifestum quod Ego Francischa uxor ~~Francischa~~ Bertrandi de Sala viridi de Piocha
sancte Columbe termini Castri Cerviliones confiteor et recognosco vobis dictis Arnaldo Ollarii
Andree domenech manumissoribus supradictis quod vos nomine quo supra soluistis tamen bene et plenarie ad meam
voluntatem illos Centum sol monete barchinone de Tho quos

Die Mercurii duodecima die mensis Junii Anno a Nativitate domini millesimo trecentesimo quinquagesimo tercio

Sit omnibus manifestum quod Ego Petrus puyolli Janitor officii bauilie Cathalonie generalis procurator
et actor a Michaleto de bordello vicino Montisalbi curatore dato et assignato per venerabiles bauilos
dicte ville bonis que fuerunt Bernardi beetha

Die lune Septimadecima die mensis Junii Anno a Nat. dni Millesimo Trecentesimo Quinquagesimo tercio

Sit omnibus manifestum Quod Ego Guillelmus de casa villa de domo Inclitis Infantis Petri dei gratia Comitis Rippacurcie et predes qui prior fui de coquina Inclitisse domine Johanne bone memorie consortis dicti Inclitis Infantis Petri

Noverint universi Quod die lune Septimadecima die mensis Junii Anno a Nativitate dni Millesimo Trecentesimo Quinquagesimo tercio In presencia mei Ffrarii de conamina auctoritate Regia notarii infrascripti et in presencia Ffrancisci loralli notarii publici Barchinone et Bertrandi de Avellano Civium Barchinone testium ad hoc specialiter vocatorum Ffrarius de Lauro monetarius et Civis Barchinone existens personaliter intus in hospicium monetarie

Testes

Noverint universi Quod die Sabbati Vicesima Secunda die mensis Junii anno a Nativitate Domini M°
CCC° Quinquagesimo Tercio

Noverint universi Quod die Sabbati vicesima secunda mensis Junii anno a Nativitate domini Millesimo
Trecentesimo Quinquagesimo Tercio In presencia mei Dalmacii de Lupparijs scriptoris jurati sub
ffrario de Conamina auctoritate Regia notarii publici Barchinone et In presencia etiam venerabilis Bertrandi de
Avellano Anthici pastalis Blangrii civium Barchinone testium ad hoc specialiter vocatorum Simone de Ar
mis civis Barchinone procurator

Presentacio litterarum Regie per Simonem de Armis procuratorem in Appinc. ven. Bn. de Capraria ven. p. de Testa et Bn. [illegible]
Franco Barchinone

Die veneris vicesima viij die mensis Junij anno a Nativitate domini M°CCC° l° iij

Sit omnibus manifestum Qui Ego Margarita ux Bugaroni bertrandi mercatoris civis Barchin filij Bugaroni bertrandi hostalerij civis eiusdem Civitatis filiaque Petri geraldi quondam civis prefate Civitatis ac heres universalis ab intestato pro Quinta parte eiusdem patris mei quondam ab intestato defuncti constituo et ordino vos dictum Bugaronum bertrandi maritum meum procuratorem meum certum et specialem ad tradendum pro me vnonne meo Galtando de bagijs procuratori officij alguzerie generalis Cathaloie

[illegible] Margarita ux Bug. bertrandi ad tradendum possessionem [illegible]

Noverint universi Qui die veneris vicesima octava die mensis Junii anno a Nativitate domini M° CCC°
l° Tercio In presencia mei Dalmacii de Lupparijs scriptoris Juratus sub ffrerario de Conamja auctoritate
Regia not publico Barchin et in presencia etiam

possessio tradita p° de aq ejus de quodam consuali quod sibi vendidit Hug° Bertrandi et Margarita

Sit omnibus manifestum Quod Ego Margarita ux Bugronii bertrandi incantatoris
civis Barchinone filii Bugronii bertrandi hostalerii quis eiusdem Civitatis filiaque pro
Galdi draperii quondam civis prefate Civitatis ac heres universalis ab intestato pro quinta
parte eiusdem patris mei quondam ab intestato defuncti ~~[illegible]~~ de assensu et voluntate
dicti Bugaronii bertrandi mariti mei Et ego idem Bugaronus bertrandi confitemur et
recognoscimus vobis discreto Petro de aqua viva scriptori procurationis Cathalonie generalis
ac civi barchinone quod solvistis nobis bene et plenarie ad nostram voluntatem illas sexa
ginta Quatuor libras monete barchinone de Ruo pro quibus nos vendidimus vobis et
vestris et quibus velitis perpetuo Totum ipsum Censualem Bresdeci morabatinorum bonorum
Alfonsinorum auri fini et ponderis recti et totum dominium firmam faticham et quodli
bet aliud ius quod nos habebamus et accipiebamus et habere et accipere debebamus
super totis illis domibus que solebant esse duo estars cum quatuor portalibus appar
tentibus in Carraria et cum introibus et exitibus et omnibus iuribus et pertinentiis suis

Instrumentum Marche facte per Margarita ux Bugronii bertrandi et idem Bugronium bertrandi pro de aqua viva

July ano dñi millimo trecentimo Quadragimo septimo. In quo guidē jnstro Jacobi Laurency al vocatu Jacobi rossilli filio dñi rossilli guionda / et Raymundi d vall de parrochia sci petri d pineda pstra / et Jacobi petri arnalbi filij Bonanati per arnalbi / et Raymundi grlat filij Bonanati grlat guionda d dca parrochia sc oiarre d pineda ffrancigene. p debitos ante Cenu sol p nos nich soluendo ut dnm est / soluisse nich hoc modo / q dñi Bonig grlat nunciauit 2 tradidit eos nich 2 nuncij barchin / q vob 2 nome vro de mam valmiane. Cfr ideo renunciando exceptioni no numerate 2 no solute pecie 2 doli mali 2 actioni jnsti / et omi alij jur rum 2 capitu/ dum contra hec repugnantiu. ffiano vob 2 vris nedum d petro Cenu sol set etiā dc omibus dcis Cenu / Gregia sol dc judei Gregoria sol jnu fferam vob jnstrm appoch in pgr nor jnstrm / 2 de toto hoc fro cum eisdem bonis 2 pertiis suis / 2 pactum d no petendo / tattam ppetuam / et reddo 2 rndo vob dcm jnstrm jntegru 2 sincerū. Actū est hoc barchin primo die mensis July a nativitate dñi millimo trecentimo Quinquagimo octauo. S. Bernardi Calamona domagi judei dcm. Dnq hec laudo 2 firmo.

. Testes hui rei sunt Jacobus ellarij / Dalmacius d lupparia / jurator 2 David Issach / 2 plures bonorum judei barchin.

Testes

Die lune octauo die mensis July ano a nativitate domini millimo ccc. l°. vij

In nomine domini Noverint vniuersi quod ego Johannes Bugarij de petra mea torre et ciuis Barchin q jmo fui vob ffranco ortolani q juvenis quionda ciuis Barchin no dolo fraudem ne vi aut metu compulsa ne errore lapsa set bona mea et spontanea vo tate et ex tra scientia de assensu et voluntate dñi Johannis bertrandi ciuis marsilie mei vo do et ex tra vendicionis contēdo vob jac Johannes mercatori et ciui dcte Cuitatis et pre et quibus velitis jure quodda operatorium a sotte ejusdē jnstrm in tabulis ut essibus adempnis jntercolumbis et operibus et pmeys suis q de sture d pmeys illis tenedomus domorū et operiorū qua ffranco nouelli quionda ciuis Barchin habet et tenebat et ad suā eā voluntatē q Ecclesiam Sci Petri Barchin et venerabiles pdcatores eiusdē ciuis e loco in burgo Barchin in Carraria pelligarie Carcassone operatorium in omibus pmeys et juribus suis ego teo et possideo ac teneo q Guillimum de Cigiaro patrem eiusdē Bar

Testes

Die veneris quinta die mensis Julij anno a Nativitate dni M° CCC° Quinquagesimo Tercio

Sit omnibus manifestum Quod Nos Romeus Moratoni Guillelmus de Ruvirano et Jacobus de Orta
libus socij mercatores civis Barchinone

Fuit data
nata de
voluntate
dicti Romei
Moratoni
et Philipi
stram die
veneris vi die
mensis Julij
anno predicto
presentibus
Jacobo de Grio
et Nicholao
de Lauro

Die veneris Quinta die mensis Julij anno a Nativitate dni M°CCC°L° Tercio

In nomine dni Noverint universi Ego Eymericus dusque mercator Civis Barchin
Attendens Nobile et egregium virum Bernardum de Capraria efficaciter scripsisse ad instancia
et humile supplicacione vri venerabilis Francisci Cocho burgensis Vanecie Egregio viro
dno Andree Dandulo duci Vanecie Dalmat atque Croat ac dno Quarte partis et dimi
die totius imperij Romanie ipsumque attente rogasse cum litteris ipsius Nobilis Bernardi de Capra
ria que datis fuit Barchin xviij die mensis Junij anno subscripto quod placeret Nobilitati dicti
dni ducis concedere suis litteris michi quod non obstante inhibicione quicumque possit ad Civitatem
et terram Vanecie deferre Mill modinos Salis et ipsos in ibi vendere personis quibus
voluerit et eo precio seu precijs quibus poterit convenire cum eis Tali veritatem in concessione
ipsa retencione seu condicione ad iecta quod de quinta parte lucri inde pro me fiendi dicto Nobili
duci vel communi Vanecie tenear integre respondere Et licet dictus Nobilis Bernardus de Capraria
pro me scripserit dicto Nobili duci ipsum attente rogavit pro premissis ut est dictum tamen rei veritas sic
se habet et in veritate consistit quod ad supplicacionem et instanciam vestram vno mea predicta littera ex parte
dicti Nobilis Bernardi de Capraria fuit facta quamvis de vobis mecum in ipsa littera mencio nulla fiat
volensque sic decet quod commodum et utilitas ex prouenientes vobis totaliter applicetur Ideo gratis et
ex certa sciencia confiteor et recognosco vobis dicto venerabili Francisco Cocho quod ego in dictis Mill
modinis Salis nil ponere mittere seu habere intendo nec in lucris seu emolumentis que dns
deus dabit in eisdem aliquid habere in totum vel in parte aliqua racione immo gratis et ex certa sciencia
volo consencio atque concedo vobis et vestris quod vos et vestri cum concessio de predictis michi facta seu
concessa fuit pro dicto Nobile Duce possitis uti liber concessione predicta et gracia michi fienda
pro ipsum Nobile Ducem de premissis volens etiam et consenciens quod totum lucrum et emolumentum fiendum
pro vos et vestros in et pro premissis sic vestrum et vestrorum et vobis et bonis vestris penitus applicetur
Et nichilominus ex certa premissa ex nunc ut extunc et extunc ut ex nunc dono et concedo ac
etiam mando vobis et vestris et quibus velitis omnia iura omnesque actiones reales
et personales et mixtas vtiles et directas ordinarias ac alias quascumque
que michi competunt et competere possunt et poterunt ac debebunt
nunc vel in futurum In predicta concessione et gracia michi fienda
de premissis et contra quascumque personas et in quibuscumque bonis

Die octavo ... die mensis July anno a Nativitate dom millo ccc° Quinq

Nouerint universi ... Ego Dymicus dusay, miles, ... Barchy constituo et ordino meos ... Lenz, ... Francisci ... burgensem, ... procuratore meum certum et specialem ad comparendum ... et meos ... nomine meo et vice mea Curia ... domino Andrea ... Duce Calabrie. Et ad ... nomine meo et vice ... domini Duci Quinti ... Et ad ... domini Duci ... nobilis viri ... de Capuana ... ...

Anno ex[pr]e[ss]o [et] [con]tinuo [et] [con]secutivo, [et] [con]tinuo [et] [con]secutivo [et] [con]tinuo [et] [con]secutivo [et] [con]tinuo [et] [con]secutivo

Die veneris duodecima die mensis Julij ano a Nativitate dni M° CCC° L° Sexto

Noverint universi Ego Johannes paris patronostrerius civis Barchin comorans in
vico vocato dels orbs constituo et ordino nos Arnaldum ricardi agricultore et Michalem
ffrandi arrenerium cives dicte Civitatis et utrumque nostrum in solidum sic quod non fiat postior condicio
occupatis

Testes

Sit omnibus manifestum. Ego Galcandus de podio bachone canonicus Barchin filius
et heres universalis Galcandi de podio bachone et dne Sibilie quondam uxoris eius

In possess ferrarij coromines. vendicio
atorij venditi p dominam sauretam vx
rubei francisco caperij duodecimo m
julij anno v.° m l terno

ij lt mes lo pren

[illegible] [illegible] [illegible] [illegible] [illegible]
[illegible] [illegible] [illegible] [illegible] [illegible]
[illegible] [illegible] [illegible] [illegible] [illegible]
[illegible] [illegible] [illegible] [illegible] [illegible]
[illegible] [illegible] [illegible] [illegible] [illegible]

[illegible]

Quia tractatus de pertinenciis iuribus [illegible]
ut per apocham ~~[illegible]~~ pren[illegible]
re parti adverse quod iustitia sue dari

et vros penitr sine dapno Et credam nos et vros sup ipis missionibs dapnis et iuriis
plane et simplr vbo nutto alio ybitionis gene vexatio Et q ptas omnibs et singlis comple
dis et attendedis et rpendis et observadis obligo nos et nros omia bona nra mobi
lia et inmobilia hita et tenda Et ut pnta nrum testimoniu rata et firmiter no uis ne dolo fore
iuro p dominu deu et eius sca dei. euangelia manibus mis corporalit tacta ptas omia et singla
attendere et complere tene et observare et in aliquo no contrevenire aliquo iure ca uel cau
sa Et ego ignr q dca sua sca pastor et pmissa Ego dca Laurea nos dco officiali
tatis nre et nros nor infrascripto tang publice psone pro et pro omnibs hedibus et suc
cessoribs suis et ptis p eu emptis et p alijs cuis ipius quor interest et poterit vtrinq
et pastea ac cuis legitime scripta Actu est hoc Barchin Duodena die mensis July ano
a Nativitate dni millio ccc. lo. vij Ego dca Laurea q ps vt dr. rogatus
ybi. Que Et laudo firmo et juro

Testes huius rei sunt Bigtrong basset Prcons de vico et Arnaldus por
[illegible] p. mcca admistrador dells [illegible] tus Barchin
salutz dret al dit hospital [illegible] p. ca tia al spital dit p. dz vilac demunt dit feny ago p calo dz senyoza
[illegible] p. ca tia admistrador en temps [illegible] p. mcca al spital dit p. dz vilac demunt dit feny ago p calo dz senyoza
salutz dret als dits hospitals en tots lurs

Die lune xxvij. die July ano a Nativitate dm millio. ccc. lo. tco

Sit omnibs manifestum Ego Petrus de podio mercator cmis Barchin constituo
et ordino vos Nicholau argenti mercatorem cmis Barchin procuratore meu generale
et spm omnibs et singlis negocijs bonis et hereditatibs seu cuis mis presentis et
futuris tractandis defendendis et administrandis Dando et concedendo vobis pcuro
rio, plenu posse petendi exigendi et recipiendi p me et nomine meo omia et singla
pecunie quantitates res et bona q mihi debentur seu am debebuntur p quascunq ppas
ecas et causas nullo contradictore alijs gravibus contrarijs juribus seu cuis Et ad stare
dmis apochis et diffinitionib. et solutis vbi vestras

Reverse: [illegible] et [illegible] [illegible] [illegible]

Testes

Die Sabbati xx. die mensis Julij anno a Nativitate dni M° CCC° L° Tercio

Noverint universi Q. Ego Franciscus Lausana presbiter Gunden Dioc. constitutus et ordinatus vos venerabiles et discretos Bernardum de Ponte beneficiatum in sede Barchinone Anthonium Corro beneficiatum in capella palatij dni Epi Barchinone Raimundum de Palacio beneficiatum in Ecclesia sancti Jacobi Barchinone et Petrum de Canallo beneficiatum in dicta sede et Petrum Coma presbiterum Barchinone procuratores certos et speciales meos

Testes

Die martis xxiiij die mensis Julij anno a Nativitate dni millesimo cccc° l° tercio

Sit omnibus manifestum Quod Ego Pericona ux Bonanati palacij quondam mercatoris civis Barchinone confiteor et recognosco vobis Romo de plano barbitusori ac monetario et civi dicte Civitatis quod solvisti mihi bene et plenarie ad meam voluntatem inter diversas solutiones tam cum albaranis quam sine albaranis omnes illas decem libras monete Barchinone de terno quas vos confessus fuistis dixisse

Testes hu

Die mercurij xxiiij die mensis Julij anno predicto

Noverint universi Quod Ego Tibaldus de Genardonibus de Civitate Trevisij Marche Trevisane Lombardie confiteor et recognosco vobis venerabili et discreto viro Frederico de Bonacolsis de Mancua Lombardie militi quod debeo vobis Quadrigentos Quinquaginta bisantios argenti

ipsi creditori de re sub specialiter obligata manus ad alia non extendat et omni alii iuri rationi
et consuetudini contra hec repugnantibus. Et ut predicta maiori gaudeant firmitate, non vi nec
dolo sed sponte iuro per dominum deum et eius sancta iiii^or evangelia manibus meis corporaliter tacta
predicta omnia et singula attendere et complere tenere et observare et in aliquo non contravenire
aliquo iure tam vel etiam ratione. Hec igitur que dicta sunt facio pacisco et promitto ego dictus Ti-
baldus de Genardonibus vobis dicto venerabili Frederico de Bonocolsis de Mantua et vobis notario
infrascripto tanquam publice persone pro eo et pro aliis etiam personis quarum interest et intererit recipienti
et pacisceti ac legitime stipulati. Actum est hoc Barchinone xxiiii die mensis Julii anno a Na-
tivitate domini M° CCC° L° iii° [illegible] Tibaldi de Genardonibus predicti. Qui hec laudo firmo
et iuro

Testes huius rei sunt venerabilis Nicholaus Argentarii Franciscus de Nagara Nicholaus
de Lauro monetarii Raimundus de Calderiis cives Barchinone Montanus de Bonocolsis de Man-
tua Lombardus Dalmacius de Lupariis et Jacobus Ollarii scriptores

Sit omnibus manifestum quod ego Bertrandus Romei de loco de Clarmunt sito in Alveriia Regni
Francie nunc habitator Barchinone confiteor et recognosco vobis Bernardo de Picha monetario civi
Barchinone quod solvistis michi bene et plenarie ad meam voluntatem viginti trone solidi monete
Barchinone de tuo quos michi debebatis et qui michi pro vos restabat ad solvendum pro tempore preterito
pro solidata mea quam michi prestabatis

Testes

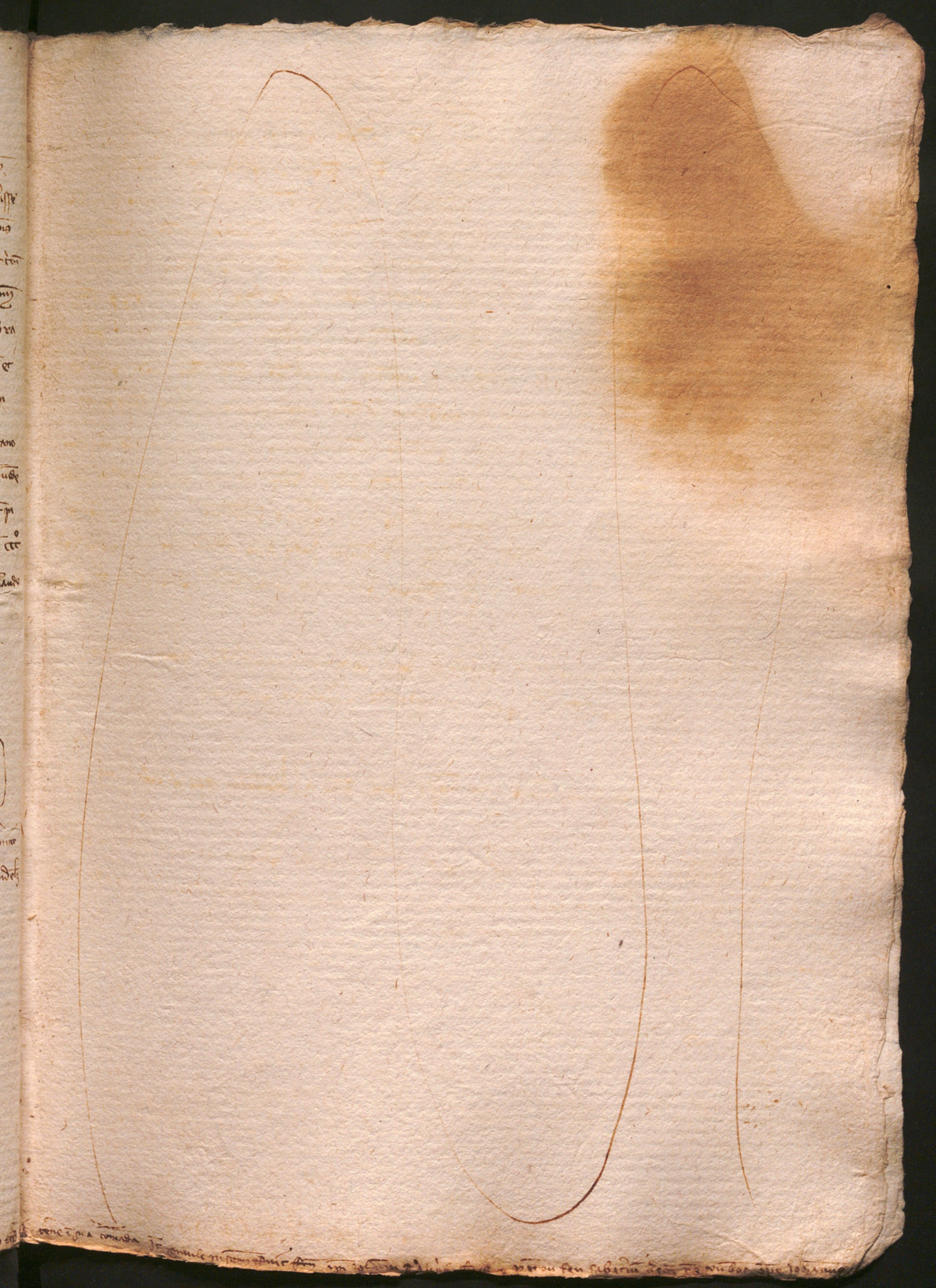

Die veneris xxvi. die mensis Julij anno a Nativitate Dni M° CCC° L° iij°.

Sit omnibus manifestum Q Ego ffrarius de lauro monetarius civis Barchin
constituo et ordino vos Raimundum de Riaria mercatore civem Barchin et dnam
ffrancisca uxorem meam et utrumque vestrum in solidum Sit quod non fiat potior conditio occupantis
nec processus unius processu alterius impediat sed quod alter vestrum cepit alter vestrum nichilominus
prosequi valeat et finire procuratores meos generales super omnibus et singulis negotijs bonis
et iuribus ac litibus sive causis meis gerendis regendis tractandis procurandis defendendis
et administrandis

Testes

Die veneris predicta vicesima sexta die mensis Julij anno a Nativitate domini M°CCCC°L°IIJ°.

Sit omnibus manifestum Ego Petrus alquixinii canonicus Barchinone et bacallarius in decretis procurator ad hoc et ad alia constitutus ab Anthonio de Capraria degente in Tarraga prout de ipsa procuratione plenum constat per instrumentum publicum inde factum Tarrage auctoritate Bonanati strader notarii publici Tarrage decima septima die Julij anno a Nativitate domini infrascripto nomine et auctoritate dicte procurationis et ex potestate super hoc michi tradita et concessa in dicto procuratorio instrumento substituo et ordino vos Petrum Lemena causidicum civem Barchinone procuratorem certum et specialem ad omnia ea et singula in dicto procurationis instrumento contenta dando et concedendo

Testes

Die Sabbati xxvij die mensis Julij anno a Nativitate dni M°CCC°L°iij°

Sit omnibus manifestum Quod Ego Nicholaus argenti monetarius et civis Barchin procurator ad hec et ad alia constitutus a Petro de podio mercatore et cive Barchin de qua quidem procuratione plenum constat per instrumentum publicum inde factum autentice notarii infrascripti xviij die mensis Julij anno subscripto Nomine et autentice dicte procurationis et expotestate super hoc mihi tradita et concessa in dicto procurationis instrumento vendo et ex tenore vendicionis concedo nobis Guillelmo de Cadelles blangerio et civi eiusdem Civitatis quandam gretam suam et Capitaneam dicti Petri de podio vocatam derena Hanc autem

Testor Franciscus de Caldero presentium vel Nomine libri teneatur de eiusdem et non teneatur nomine proprio

Testes

Die Sabbati xxvij die mensis Julij anno a Natiuitate dni m°cccc° l° tercio

Sit omnibus manifestum Q Ego Nicholaus argentij moetarius et ciuis Barchin
procurator ad hec et ad alia constitutus a Petro de podio mercator et ciue Barchin de quidem
procuratione plenum constat per instrum publicum inde factum auctoritate not. inscripti xviij die mensis
Julij anno subscripto Romine vacante dicte procurationis et expotestat super hoc mihi tradita
et concessa in dicto procurationis instro confitor et recognosco nobis Guillermo de Cladelles
blangerio ciui dicte Ciuitatis quod soluistis mihi nomine quo supra ben et plenarie
ad mea uoluntatem Quadragita Rone libro moete Barchin de tno pro quibus ego
nomine quo supra vendidi nobis uiris et quibus uolitis Quanda Greta sua et captiua
dicti Petri de podio vocata Arena

Testes

Die martis vj die mensis augusti anno a Nativitate dni M° CCC° L° Tercio

Sit omnibus manifestum. Ego Petrus de Cumbis mercator civis Barchn constituo et
ordino vos dnam Eulalia uxore mea Raimundum de Sorrocha et Guillelmum de Modiliano
mercatores cives dcte civitatis et vestrumque vestrum insol. Sic quod non fiat pocior condicio occupantis
ut processus unius processu alicuius seu aliquorum vestrum impediat sed quod aliquis vestrum aut aliquis ceperit aut ceperit
alius vel alii vestrum nichilominus prosequi valeat et finire procuratores meos generales super omnibus
et singulis negociis bonis et iuribus ac litibus sive causis meis gerendis regendis tractandis procurandis
defendendis et administrandis dando et concedendo vobis dictis procuratoribus et cuilibet vestrum
insol. quod pro me et nomine meo possitis petere exigere et recipere pro me et nomine meo omnes et singulas
pecunie quantitates res et bona mobilia et immobilia que michi debeantur seu a me detineantur
per quascumque personas ex causa mutui vel comande vel racione legati seu legatorum et racione vio
lariorum et censualium et aliis etiam quibuscumque racionibus iuribus sive causis. Et ad faciendum
retroclamum seu retroclama et ad faciendum apocha seu apochas de solutis et de receptis. Item
possitis pro me et nomine meo vendere stabiliter et in emphiteosi concedere et alienare pro me et
nomine meo cuicumque seu quibuscumque personis voluntatis et per quocumque etiam precio seu preciis
intrata seu intratis et censu seu censibus vobis seu alicui vestrum videatur omnes et singulos
honores meos et hospicia possessiones sive domos meas sive sit dotalia sive mea propria ubicumque
sit et per quoscumque dnos teneantur et etiam violaria vendere absolvere et diffinire et remittere
Et cedere pro me et nomine meo emptori seu emptoribus et aliis adquisitoribus predictorum que ven
dideritis stabilieritis seu in emphiteosi dederitis et concesseritis omnia iura omnesque actio
nes reales et personales et mixtas utiles et directas ordinarias et extraordinarias ac alias quas
cumque que michi competunt et competere possunt et debent in eisdem. Et possessione corporale seu
quasi predictorum bonorum ipsis emptori seu emptoribus seu adquisitoribus tradere. Et precium seu pre
cia et intrata seu intratas petere et recipere et apochas de solutis et de receptis facere. Et
firmare pro me et nomine meo instrumenta venditionum stabilimentorum et quarumlibet aliarum alie
nationum pro vos fiendarum de premissis iuris in animam meam prestando vallata. Ego enim ex nunc
ut extunc ut extunc ut ex nunc laudo approbo et confirmo in posse videlicet non infrascripti tam
quam publice persone pro personis quarum interest et interesse recipientes et pacientes omnes et singulas ve
ditiones stabilimenta et alias alienationes quas vos nomine meo fecistis de predictis et quolibet
predictorum. Item possitis firmare seu subscribere dni racione in omnibus et singulis instrumentis venditio
num stabilimentorum et quarumlibet aliarum alienationum et contractuum que facte sunt et fiet de

Item quod arteriis de ordine fratrum nuncii Barchn de voluntate de Modiliano

Die martis vj die mensis augusti anno predicto

Sit omnibus manifestum Quod nos Petrus de Cumbis mercator civis Barchinone et Eulalia uxor eius confitemur et recognoscimus vobis Marie grece habitatrici Barchinone quod fuistis serva Raymundi de Arteriis mercatoris et civis Barchinone nunc non libera et alforra quod sumus et recepimus a vobis et tenemus in nostra comanda seu puro deposito Quadragintam septem libras monete Barchinone de tercio Et ideo renunciando exceptioni non numerate et non recepte pecunie et doli mali et actioni in factum et omni alii iuri rationi et consuetudini contra hec repugnantibus utique nostrum insolidum convenimus et promittimus vobis quod predictas Quadragintam septem libras restituemus et solvemus vobis vel vestris ~~ad vestram voluntatem~~ aut cui vos voluerit ad vestram voluntatem quandocumque vobis placuerit statim scilicet cum a vobis vel vestris super hoc fuerimus requisiti. Quare omni scilicet dilatione excusatione et exceptione et absque omni dampno et missione vestri et vestrorum. Et quod restituemus et solvemus vobis et vestris ad vestram voluntatem si quas missiones dampna et interesse feceritis et sustinueritis quoquomodo pro predictis Quadragintam septem libras exhigendis et habendis. Et credatur vobis et vestris super ipsis missionibus dampnis et interesse plano et simplici verbo nullo alio probationum genere requisito. Et pro hiis complendis et attendendis et tenendis et observandis obligamus vobis et vestris utique nostrum insolidum nos et omnia bona nostra mobilia et immobilia et utrique presentia habita et habenda. Renunciantes quantum ad hec gratis et extra scientia beneficio novarum constitutionum et dividendarum actionum et epistole divi Adriani et omni alii iuri rationi et consuetudini contra hec repugnantibus. Et specialiter ego dicta Eulalia tractata de iure meo renuncio quantum ad hec gratis et extra scientia beneficio Velleiani senatus consulti. Et specialiter quantum ad obligationem dicti mariti mei doti mee et sponsalicio meo et iuri ypothecarum mearum quod vobis et vestris quantum ad predicta ex pacto remitto et omni alii iuri rationi et consuetudini contra hec repugnantibus. Actum est hoc sexta die mensis augusti anno a nativitate domini M° CCC° L° tercio. Signum P. de Cumbis. Signum Eulalie uxoris eius predictorum qui hec laudamus et firmamus.

Testes Piconus de Vergens cultellarius Frater Raymundus de Arteriis Frater Franciscus Boffius de ordine fratrum minorum Barchinone et Jacobus Ollarii scriptor

Sit omnibus manifestum Quod nos Petrus de Cubis mercator civis Barchin et Ciuis
sua ut ipse eius constituit et recognouit nos ipsum procuratorem Barchin et ciuitatis
Perpinian de mercatis mercatores et cives Barchin et mutuantes et tradidisse nob bene et
plenarie ad merum voluntatem Illas Quadraginta Septem libr monete Barchin e mo
de nos ipsos fuim et recognouim nos inde recepisse a nob certe i pecia comanda
seu puro deposito in publico instrum fact et in posse substripti not die e anno infr
scripto. Et ideo renuncio exceptioni pecie no numerate et no solute et actioni iusti et ob
tom alij iuris rationi et consuetudini contr hec repugnantibo. Renuncio [illegible] de [illegible]
Quadraginta septem libr bone et pensum sive i pecia de qua no [illegible]
monete [illegible] de Barchin Quadraginta septem libr [illegible] de solucio
expensis et custis cuia [illegible] quas inde fieri o [illegible] instrum publicum iusti
et not inscripti [illegible] mi Petri de Cubis mercatoris [illegible] mi Julialis
testib et eis petim alij de concedi et fieri.

Testes hec

Sit omnibus manifestum Quod Ego Guillelmus de Puniper mercator civis Barchin
constituo et ordino vos venerabile Berengarium de Aullario civem Barchin et dilectum
procuratorem vr meum et Berengarium de Puniper mercatorem filium meum esse vos
Guillelmum et Berengarium de Puniper mercatores meos et cuilibet
vestrum in solidum ad petendum exigendum recipiendum et recuperandum a quibuscumque
personis ubicumque sint et quocumque nomine censeantur et specialiter a Petro Ferrarii
et Johanne Ferrarii fratribus habitatoribus Barchin et a quolibet eorum in solidum
quadraginta septem libras monete Barchin quas michi debent racione cuiusdam
societatis per me et ipsos Petrum et Johannem Ferrarii fratres habite et contracte
et a quibuscumque aliis personis quascumque alias pecunias quantitates et quecumque
alia bona mea ubicumque sint et quocumque nomine censeantur et ea omnia et singula
que vos vel alter vestrum nomine meo recuperaveritis et habueritis michi vel certo
nuncio meo seu procuratori meo legitime constituto fatendum et de recepta plenarie
responsum et finem et quitacionem seu pactum de non petendo faciendum et firmandum
et ad instrumenta publica et alia scripta quecumque inde fienda et confitenda
et ad omnia alia et singula faciendum exercendum et complendum que in premissis
vel circa premissa necessaria fuerint vel quomodolibet oportuna et que ego facere
possem si presens essem et ea omnia et singula que vos vel alter vestrum nomine meo
in premissis vel circa premissa duxeritis faciendum ego ratum et firmum habere
promitto et tenere sub ypotheca et obligacione omnium bonorum meorum mobilium
et immobilium presentium et futurorum ubicumque sint et quocumque nomine
censeantur renuncio exceptioni pecie no numerate et no solute et actioni iusti et ob
tom alij iuris rationi et consuetudini contr hec repugnantibo. Renuncio [illegible] de [illegible]
Quadraginta septem libr bone et pensum sive i pecia de qua no [illegible]
monete [illegible] de Barchin Quadraginta septem libr [illegible] de solucio
expensis et custis cuia [illegible] quas inde fieri o [illegible] instrum publicum iusti
et not inscripti [illegible] mi Petri de Cubis mercatoris [illegible] mi Julialis
testib et eis petim alij de concedi et fieri.

Testes hec

Sit omnibus manifestum Quod Ego Guillelmus de Puniper mercator civis Barchin
constituo et ordino vos venerabile Berengarium de Aullario civem Barchin et dilectum
procuratorem vr meum et Berengarium de Puniper mercatorem filium meum esse vos
Guillelmum et Berengarium de Puniper mercatores meos et cuilibet
vestrum in solidum ad petendum exigendum recipiendum et recuperandum a quibuscumque
personis ubicumque sint et quocumque nomine censeantur et specialiter a Petro Ferrarii
et Johanne Ferrarii fratribus habitatoribus Barchin et a quolibet eorum in solidum
quadraginta septem libras monete Barchin quas michi debent racione cuiusdam
societatis per me et ipsos Petrum et Johannem Ferrarii fratres habite et contracte
et a quibuscumque aliis personis quascumque alias pecunias quantitates et quecumque
alia bona mea ubicumque sint et quocumque nomine censeantur et ea omnia et singula
que vos vel alter vestrum nomine meo recuperaveritis et habueritis michi vel certo
nuncio meo seu procuratori meo legitime constituto fatendum et de recepta plenarie
responsum et finem et quitacionem seu pactum de non petendo faciendum et firmandum
et ad instrumenta publica et alia scripta quecumque inde fienda et confitenda
et ad omnia alia et singula faciendum exercendum et complendum que in premissis
vel circa premissa necessaria fuerint vel quomodolibet oportuna et que ego facere
possem si presens essem et ea omnia et singula que vos vel alter vestrum nomine meo
in premissis vel circa premissa duxeritis faciendum ego ratum et firmum habere
promitto et tenere sub ypotheca et obligacione omnium bonorum meorum mobilium
et immobilium presentium et futurorum ubicumque sint et quocumque nomine
censeantur renuncio exceptioni pecie no numerate et no solute et actioni iusti et ob
tom alij iuris rationi et consuetudini contr hec repugnantibo. Renuncio [illegible] de [illegible]
Quadraginta septem libr bone et pensum sive i pecia de qua no [illegible]
monete [illegible] de Barchin Quadraginta septem libr [illegible] de solucio
expensis et custis cuia [illegible] quas inde fieri o [illegible] instrum publicum iusti
et not inscripti [illegible] mi Petri de Cubis mercatoris [illegible] mi Julialis
testib et eis petim alij de concedi et fieri.

faciendo acceptando et acceptando si vobis visum fuerit appellare vel ad arbitrium boni viri recurrere vel eam aut eas annul-
lare seu meliorari petere Et apostolos petere recipere et presentare. Et causam seu causas appellationis recursus
mulitatis seu memorationis prosequi et finire Et sententias pro parte mea latas fuerint referendi
petere et facere executioni debite demandari. Et componere transigere et pacisci ac stipulari et ab-
solutionis diffinitionis ac cessionis nomine meo facere. Et beneficium restitutionis in integrum
petere tam principaliter quam etiam incidenter. Et iudicis officium implorare Et protestari requi-
rere et monere in iudicio et extra iudicium Et prestationibus et requisitionibus respondere et
replicare inde fieri facere et recipere publicum instrumentum seu publica instrumenta Et firmare etiam
pro me et nomine meo dominii ratione in omnibus et singulis instrumentis venditionum stabilimen-
torum et aliorum quorumcumque contractuum seu aliarum alienationum qui et que facte sunt et fieri
de honoribus et possessionibus qui et que pro me tenentur. Et laudamia que ex ipsis provenient
recipere Et facitas concedere Et ipsos honores et possessiones vobis ad opus mei et nomine meo
iure facere tenere Et procuratorem et procuratores super predictis et quolibet predictorum substituere Et
omnia alia et singula facere in predictis et circa predictis pro me et nomine meo quocumque ad hec
utilia fuerint et etiam opportuna etiam si talia essent que mandatum exigerent speciale et etiam si
maiora et graviora fuerint superius expressatis Et que etiam ego possem si personaliter interesse
Ego enim confidens de fide et legalitate ac industria vestra et cuiuslibet vestrum dono et concedo
vobis et cuilibet vestrum et substituendo et substituendis a vobis et a quolibet vestrum super predictis
et circa predicta et super universis et singulis negotiis bonis et iuribus ac litibus sive causis meis
gerendis regendis tractandis procurandis faciendis defendendis et administrandis
liberam et generalem administrationem cum plenissima facultate Et volens vos dictos
procuratores et quolibet vestrum et substituendum seu substituendos a vobis et a quolibet vestrum
super predictis relevare ab omni onere satisdandi fideiubendo in hiis pro vobis et quolibet vestrum
et substituendo et substituendis a vobis et quolibet vestrum. Promitto sub ypotheca omnium

honozo mozp vob dnis gẽcoribꝫ et aubbe vem et vob not jnstãssꝑo tang pubice ꝑsone
ꝑto ois 2 ꝑ alijs ẽna ꝑsonis quop jnteꝛ 2 jnteꝛ 2 jnteꝛit legume scꝑtam judicio ẽsn 2
judicare salvꝫ tu suis clausulis vmsis Et m ffmꝫ here tacꝫ 2 ffimꝫ quequid ꝑ
nos dꝫ gẽcoꝛes et aubbe vem 2 ꝑ jubscꝛiendis seu jubscꝛiendos 2 vob 2 ghbe vem
2 et ea ꝑte 2 ffis omibus 2 singlis negocijs bois 2 juribꝫ ac libꝫ sue eius ms gẽndis
regendis tractandis ꝑmendis faciendis defendendis 2 admistrandis ffis ꝑ dnos gẽcꝛaꝛ
2 ꝑcꝛe seu ea gestu fuit et nullo ꝑte tenoꝛe dcm est hoc Datum vj die mesis
Augusti ano a nativitate dm ỹ ccc Quingesimo Octo. ſ~]~nu Cuthbꝫ rouyꝛ ꝑdn
Qui hẽ ffino gꝛedo 2 laudo.

Teste Hꝫgo rei sine Longaroꝫ basseꝛ et ꝑcꝛo rubi ac acubꝫ ollaꝛy sꝛpcoꝛes.

Die lune vnj die mesis Augusti dni a Nativitate dm ỹ ccc lo octo

Cum omibus manifestum sit Ego Petꝛus pupelli janitoꝛ officij bajulie ci
tatis genalis gꝛacie et ꝛogat constituj 2 ꝛeputalem d Borello meum nom
ine Cuꝛatoꝛem dato 2 assignato ꝑ venalibꝫ bajulos dce ciꝛit bois 2 fluuij dm
bꝛeuꝫ quonda viam dce ciꝛit ꝑcꝛoꝛis dce bajulie genalis gꝛacie ꝑ ꝑdce gꝛa
cionꝫ 2 ꝛatoꝛes 2 alios ꝑdcos plen ꝛsse et ꝑ ꝑsentes jnde ffim ꝛeddm
Andꝛee d constoth vicecomitis 2 noe publici mꝛis dilci Duodecio hoꝛa xij lis dnis suis ỹ
ccc Quingesimo octauo 2 anue dce gꝛacionꝫ 2 ꝛatoꝛes et ea ꝑcꝛestue 2 ꝛeddm
et concessa jn dcis gꝛacionꝫ 2 ꝛatoꝛe justo constituo et ꝛeognosco nob Lꝫcardo et
ꝑcha mꝛtuo et cum Lꝫcardꝫ ꝑ plenis et validis mtis mꝛis ỹ ffm ben et ple
nꝫ ac ad mea voluntatem Et ꝛep libe mꝛte Lꝫcardꝫ d ino et ullis ꝛebꝫ dce ciꝛit
2 ꝛoꝛe libꝫ dce mꝛte ꝑ nos 2 dnꝫ Valen tꝫ ꝛeꝛ ꝑ confess fuge et ꝛecogn
misse ꝛeber venabili ffeanso fusala constabulꝛio dce Regis

Die veneris ix die mensis augusti anno a Nativitate domini M° CCC° L° Sexto

Sit omnibus manifestum Ego Franciscus de Sancto Nicaso miles dominus Castri de Sancto Nicaso constituo et ordino vos Petrum de Guardia causidicum civem Barchinone procuratorem meum certum et specialem ad tota illa tam seu questionem que verticaliter seu verti speratur inter me nomine meo proprio agente vel defendente ex una parte et alias quascumque personas agentes vel defendentes ex altera

Testes discretus Pr de vilar de bono Pr de vilar de bono filius eius ~~[illegible]~~ cuius Barchin
Pr rubei et Jac ollarii scriptores

Die lune duodecima die mensis augusti anno predicto

Sit omnibus manifestum Quod Ego Matheus Sanctus agilli mercator cuius Barchin in solutum
et satisfactione illorum Centum solidorum quos vobis Petro de ulmo not et cuius Barchin debo
dono et cedo ac etiam mando vobis dicto Petro de ulmo et vestris et quibus velitis omnia iura
omnesque actiones reales et personales et mixtas vestras et directas ordinarias et extraordinarias
ac alias quascumque que michi competunt et competere possunt et debent contra Raimundum vitalis
monetarium de parrochia sancti Petri de terracia et dominam Margaritam uxorem eius et utrumque eorum
et bona eorum et utrumque eorum ratione et occasione Centum solidorum de illis videlicet Quingentorum solidorum
quos dicti Mugs michi solvere tenentur in proximo vento festo Nathalis domini de maiori pecunie
quantitate qua michi debet dicti Mugs et qua promiserunt michi solvere sub pena [illegible]

Testes

Gestis

Die lune xix die mensis augusti anno a Nativitate domini M° CCC° L° VI

In nomine domini Noverint universi Quod Ego Vincentius Ermengaudi Rector altaris sancti Jacobi
constructi in Ecclesia sancti Petri de villa maiori gratis et ex certa sciencia pro me et omnes successores
meos quoscumque Rectores dicti altaris sancti Jacobi ~~et~~ de et cum ~~consilio~~ assensu et voluntate ac etiam auctoritate
venerabilis et discreti viri Hugonis de papiolo archidiaconi penitentiarii in Ecclesia Barchinone gentis
vices venerabilis et discreti viri Francisci ruffaci decretorum doctoris ac vicarii in spiritualibus et temporalibus
generalis Reverendi in Christo patris et domini domini Michaelis miseratione divina Episcopi Barchinone
in remotis agentis Do in emphiteosi et stabilio vobis Petro de podio ros de dicta prochia sancti
Petri de villa maiori et vestris et quibus velitis pro

Cestes

Sygry paraysso ... ...

Testes huius rei sunt ... ...

Et ambo dco Guillmo ho alarch

Nouerint vniuersi Quod Ego Guillmus d'nogaria ciuis Barchin ac hor publico ... vite ... ...

[illegible]

[illegible]

Sit omnibus manifestum Quod Ego Guillelmus Ruyra mercator civis Barchinone constituo et ordino vos
Bernardum Ruyra fratrem meum civem eiusdem Civitatis procuratorem meum certum et specialem ad componen-
dum transigendum

fiat ut largius ponit ad componendum transigendum etc

Die lune xxvi die mensis Augusti anno a Nativitate dni m° cccc° l° Sexto

Sit omnibus manifestum Quod Ego Nicholaus argentum monetarius et tuus Barthm procurator ad infrascripta et ad alia constitutus a dna Francisca uxore Guillmi de bel soley mercatoris quo tuus Barthm heredisque universalis apparentis Franciscum Tripois quondam nepotis sui sive nabor de qua quidem procuratione plenum constat per instrumentum publicum inde factum auctoritate notarii infrascripti

apocha qua [illegible] Rt Huguet mercatori de Nonne [illegible] et per ille [illegible] morbiorum

Testes

Die martis xxvij die mensis augusti anno predicto

In nomine domini Noverint universi Quod nos Petrus de Pila et Bugerius Palitij mercatores
Cives Barchinone procuratores ad infrascripta et ad alia substituti et etiam constituti a Johanne
meynar vicino loci de Oriola nomine suo proprio vice procuratore substituto a domina Isabele vxore Johannis Petri dicti
Oriola cum publico instrumento facto per dominum Mosy de Castanesa notarium
publicum locorum que inclitus infans Ferdinandus marquesius Dertusensis et dominus de Albarasin
habet pro re in Regno valentie citra Sexona xxvij die martij anno domini millesimo cccc° lvij°
de quaquidem substitutione et constitutione per dictum Johannem maynar facta apparet per instrumentum
publicum inde factum auctoritate notarii infrascripti iiij die mensis madij anno a Nativitate domini M°
cccc° lvij° Tertio Et etiam Ego dictus Petrus de Pila procurator ad infrascripta et ad alia con
stitutus a dicto Johanne maynar prout de ipsa procuratione plenius constat per aliud publicum
instrumentum inde factum auctoritate notarii infrascripti die v anno proximi dictis nomine et auctoritate dicte procura
tionis et expotestate super hoc nobis dictis procuratoribus tradita et concessa in dictis procuratoribus
instrumentis vendimus et ex causa venditionis concedimus nobis Petro de Plano Ollario et
civi Barchinone tanquam plus offerenti et vestris et quibus velitis pro Quasdam domos ex
abisso usque in celum cum orto sive exita earum de latitudine ipsarum domorum cum arboribus
que ibi succrescunt et cum introitibus exitibus et aliis suis iuribus et pertinentiis universis quas
dictus Johannes meynar et Isabel soror eius ex successione ab intestato Jacobi meynar
monetarij civis Barchinone fratris eorum habent et possident ac tenent per Petrum Castellanos
nominum sive Juglar Qui predicta tenet pro heredibus venabilis

Cesta

Gesta

Testes

Die ojouis xj die mesis Septembr Anno pdco

In nomine dñi. Ihesu xpi amen. Ego Bartholomeus nus venabilis Briardi alis ami Barchi
grauis et extra sperica pp me et omes heredes et successores meos gratis de consensu et voluntate dri
marie mri do pi emphiteosi et stabilio nob ffrancisco loval not et ciui Burgi dri Cucchani et
eius et quibus volies ppo vite tue et consimilibz et ordinio pp bene meliorandi ffendiu et rem
dum omiz tpre pacifice possidendi Quoddã hospitiu tu puteo et tu solo et suis hedifficiis et
tu omibus pertinentiis et iuribus et pertinebz eigde et abisse ujus i tue hui dego heo et pp
fibeo i Burgo Cucchani Barchi i parochia sce marie de pruno pp ferendi de Carrucensi qdã
tenu p altare sce Cecilie quod Briardus de speranis Comitis Barchi grauida fecit et constru
xit i eccia Barchi et p decem ipis alteris nomine eigde et sub dicto i edificio eiusdem altis
ris. Et tenendu pdcm hospitiu ab ouiere pprietatis Jacobi grauer et suis hedibz quon
dam Amidei i tenedone heredi seu successoru Amidei de gualdrecis grauida beneficiata pri
dem Barchi ab ordine pprietatis Petri de cyprello pellipari et suis ffi grauida
Lucce i Tuscania publica. Et ppetuo michi pdco et nob do i emphiteosi et stabilio pro
prietatis hedibz de me sce et Gregorium nigri grauida in ciuitate dicte Barchi alu
mnu. Cui ex precibz dicte imperatoris et pprie sue adonie Roma vocato Petri dicti
Liata et alijs eius justis rationib quas tacio grauiden nagi hospitiu cu solo et suis hedifficiis et
tu omibus pertinentiis et iuribus et pertinebz eigde et abisse ujus pertinentiis nob et
hedi et pigenies nagi pacificas vite et ordinis nolumus nec consimilis et ordinio pacis et
ans et possidendi ppo pacifice et quiete. Sub tali tenu pacto forma et condicione et nos et
nec successores ppo concessa pdcto et nos do i emphiteosi et stabilio et animum meliorandi et
et ibi fieries. dens et soluatis michi et suis hinc quolibet ppo dicte mercedis bonis alfonsos
nuy flin et pondere cum mercatore ejus videlz Quinq mercedis ijma die mensis alis
pcm justum et alteram medietatis videlz alios v mercedis ijma die mensis alis
pcm et omnes subsignatos. Et sic de uno singulis annis ppo pdcto dicte mercedis nob et
michi et nris p eodem tue seu grauide tenoz et soluatis. Dando et soluendo et quolibet pdcto
mercedis pdcte pdcti nobis Barchi dñis pprietatis constructione et edificatione pdcte eccie
pdcti altaris et pdcti nobis mercedis existentis Barchi. nisi nos aut nos predictis nob et
nris aut alijs dñis pdcti de nobis et nris michi et altari sce Cecilie
et eius Rectore nomine ipius. Et si nos aut nris et ipi et nris
ipsi et post alios dies Triginta ex quo i rector do datus sce Cecilie ffuerint et pdcto
et nob do pi emphiteosi et stabilio sce omnibz melioramentis et ibi fieries vende et impigna

Clare et sub dyo i alodio eidem in loro pdco qui de pdra cessione mihi i plenus
appareat per quoddam publicum instrm inde fim auctre not infrascripti duodecia die mesis
july anno infrascripto solutis mihi nomine quosup bene i plenarie ad mea voluntatem
septnagita quing libi monete barchin de tno que dco bnardo massaguerii debebantur per
dram dnam Gauretam quasdp rpa dompna Gaureta stipulat et soluere promisit dco bnardo
massaguerii per totu mensem july proxime preteritu sub pena tercii in libro Curie bnarii
barchin pdcas aut septnagita quing libi solutis mihi nomine pdco hoc modo se q eas
fecisse mihi dicti et scribi in tabula cambii jacobi de solario campsoris barchin qua dram
ego accepto et bonam i ratam hco. Et ipse renunciando exceptioni non minate i non
solute pcie et doli mali et actioni infrm et omni alii juri rom et gsuetudini contra hec re
pugnantibus salua mihi cessione infrascripta facio mihi i suis de pdcis septnagita
quing libis bonis i pcium finem i pactu de ultra no petendo. Et quia ante solucione
et in solucione dcarum septnagita quing libis sic fuit actu i conditu et in pactu deductu
inter me i nos q de pdcis septnagita quing libis quo ad deffendendu pdca, ipse et me
dcione bonoz dni bnardi massagerii cum procurator existo dono cedo nobis et suis quo suis
ad deffendendu rem pdcam per nos ab ipsa emptam omnia jura i omnes actiones
reales i psonales utiles i directas ordinarias et extraordinarias nmptas i alias quascup
que mihi dco nomine competunt et competere possunt et debent in pdcis p nos emptis
adhuc quascup penas in eisdem pactione aliqua vel demanda faciendi aut etiam
ponendi. Et in cau emptionis et fue p modo emptionis eor. Quibus juribus i actionibus
supdcis possim uos i vestri i quos voluerit vos agere i experi agendo suis ipsius defen
dendo excipiendo ponendo i replicando. Et cia alia faciendo in judicio i extra
judicium quecup i quesdmodi ego dco nomine ac dco principalis mo facere poterunt
hujusmodi loci i juris cessione i possessionis et ei et ei postea quatocup. Salvo tamen et re
tento q nos in cau emptionis aut al non possimus agere contra dram dnam Gauretam dicer
dce scripture tcy quo ad captionem pdcam eidem dnie Gaurete insup comitto i remitto
vob nobis quosup q pdcam cessionem et omnia alia supdcta i singula nobis quo sup
tenebo i observabo i dco bnardo massagerii tenebit i observabit i q in aliquo no
contraueniet seu contrauenient aliqua ronis hec igit que dca fuit sup facio pa
ctor i remitto ego dco Raymundo solam nobis pdco nobis dco fracasso cabrerii et i suis
et nobis et not infrascripto tangi publice presens i eo i q alius et presens quarum
interest i fuerit recipienti et paciscenti ac et legitime stipulanti. Actu est hoc barchin
xj. die mensis septembris anno a nativitate dni millesimo cccmo. Lxxmo. Quinquagesimo tercio. p. j. mi Raymundi
solam pbri. Et ego nobis pdco laudo et firmo.

Testes Jacobus de canallar capicerius i petrus de onlesia scriptor civis barchin

Sit omnibus manifestum quod Ego Raimundus Solani stutifer venerabilis Raimundi de
Plano Civis Barchinone procurator ad infrascripta et ad alia constitutus una et in sol-
tum Guillelmo de Rocha mora mercator civis dicte Civitatis constitutus a Bernardo Messa-
gueri civis prefate Civitatis prout de ipsa procuratione plenum constat per instrumentum publicum
inde factum auctoritate Bernardi Alamanni notarii publici Barchinone xx die Junii anno sub-
scripto nomine et auctoritate dicte procurationis et ex potestate super hoc mihi tradita et concessa
in dicto procuratorio instrumento conficeor et recognosco vobis dicte Gaurece civi Barchinone vx

Testes

mich numerando. Et ideo renunciando exceptioni non numerate et non solute pecunie et doli mali et actioni infectum et omni alii iuri rationi et consuetudini contra hec repugnantibus. Facio nobis et vestris de dictis centum duabus libris et media bonum et perpetuum finem et pactum de ulterius non petendo. Sic melius dici potest et intelligi ad vestrum vestrorumque salvamentum et bonum intellectum. Actum est hoc barchinone xj die mensis septembris anno a Nativitate domini millesimo cccc° quinquagesimo tercio. Signum Saurere predicte. Quod hec laudo et firmo.

Testes Jacobus de Cavallar caperius et Petrus de Oulesia scriptor cives barchinone.

Testes

Die lune xvj die mensis septembris anno a Nativitate domini m° cccc° l° tercio

In nomine domini Noverint universi Quod Ego Constancia vx ven Bernardi de Bastida mercatoris quondam civis barchinone attendens plura grata et accepta servicia per nos Bernardum de Rivura consanguineum germanum meum mich pluries impensa

Teste

Testes

Die veneris xx die mensis Septembr Anno predicto

Sit omnibus manifestum Quod Ego Guillelmus sur fra filius et heres universalis Guillelmi
sur fra quondam magri axie et domine Ermessedis quondam vxoris eius Civium Barchin consti
tuo et ordine nos discretum Hugonem nathalis not Civie dce Civitatis procuratorem

Testes

Die martis xxiiij die mensis Septembr Anno a Nativitate dni M° CCCC° L° iij

Sit omnibus manifestum Quod Ego philipa vx Bugrij de petra mercatoris civis Bar-
thm de assensu et voluntate dci mariti mei confitor et recognosco vobis Jacobo Janovesij
mercatori Civi dce Civitatis quod solvistis mihi ben et plenarie ad mea voluntatem
Triginta septem libr et quinque sol modo Barthm de tno pro quibus ego vendidi vobis
et vris et quibus velitis pro quodda operatorum

Testes

Sit omnibus manifestum Quod Ego Petrus vitalis de Batnarys clericus dioc. Bar-
chn constituo et ordino vos venerabiles et discretos Petrum Arnaldi de Palaciolo Petrum
de Canali Bernardum de Piraria et Felicium Guitardi Petrum Ysern Guillelmum Sal-
vatoris beneficiatum in sede Barchn et utrumque vestrum in sol

Basel

Testo

Die veneris xxvij die mensis Septembris anno a Nativitate dni M°CCCC°L°iij°

Noverit universi quod Ego Bartholomeus de Talliata filius Bartholomei de Talliata quondam de
villa Francha penitentem confiteor et recognosco vobis Religioso fratri Dalmacio de Fenestris
de ordine fratrum minorum et de Conventu domus Barchinone ordinis supradicti confessori meo
quod ego iniurior et debo quibusdam personis vobis tractis et pro me in confessione mea vobis notatis
Sexagita sol monete Barchinone de tuo Et ideo gratis et extra scientia quaerio et promitto
vobis dicto fratri Dalmacio confessori meo et vobis nomine inscripto tamquam publice personae pro
eo et pro aliis omnibus personis quibus iniuriorum recipienti et patienti quod ego incontinenti cum reu
sus filio de Viagio quod nunc facturus sum ad partes Alexandrie in Cocha absoluta Johannis Lom
barda civis Barchinone et quod nunc est in plagia Barchinone tradam vobis

Die dominica xxix die mensis septembris anno a Nativitate domini millesimo cccc° l° iij°

Sit omnibus manifestum Quod Ego Bartholomeus vx venerabilis Bernardi apostolis civis Barchinone de consensu et voluntate dicti mariti mei confiteor et recognosco vobis Ffrancisco loral notario civi eiusdem Civitatis quod solvistis michi bene et plenarie ad meam voluntatem omnes illas viginti quinque libras monete Barchinone de termino pro quibus ego dedi in emphiteosim et

Sit omnibus manifestum Quod Ego Bartholomeus vx Bernardi apostolis civis Barchinone de consensu et voluntate dicti mariti mei constituo et ordino vos predictum de monete paycorio civem dicte Civitatis procuratorem meum certum et specialem ad tradendum pro me et nomine meo possessionem corporalem Ffrancisco loral notario et civi eiusdem Civitatis

Die sabbati quinta die mensis octobris anno a Nativitate domini M°CCC°. L° Sexto

In nomine domini Dominus universi. Ego Benvenguda ux Petri de Pontic moentarius
civis Barchinone filiaque Barcelonii castellionis mercatoris quondam et domine Gaurine ux eius de
fructuosis civium dicte Civitatis de consensu et voluntate dicti Petri de Pontic mariti mei et
ego Paschasia ux Constantini de Podio sartoris civis Barchinone de assensu et voluntate dicti
Constantini de Podio mariti mei gratis et ex certa scientia absolvimus diffinimus et renuntiamus nobis
Pitono capitis bonis civi prefate Civitatis filio et heredi universali

Sit omibus manifestum Q̄ ego Petrus d'Tolosa et Petrus Mauran tutor Garcian
Guillelmi et Administrator hospitalis qd' Petrus de Villario quondam tutor Cun
tardi Guillelmi q̄ de Cruce nomine quo ipi consueuit et recognoscimus nos Petro
Felino q̄dam benefactore et fede' Laudim prestare debere

Die lune .xv. mensis Octobr anno a Natiuitate dñi .m.cc.xl.

In nomine dñi Amen Q̄ Ego Petrus Ferrandi de Tapiis bonis cum Garcia
filio et heredes meis dñi Jacobi Tapiis bonis q̄ondam Cuno de Cuncas/ches
et assensu sue uxoris pacifice pure' inscriptis hinc me expressis cate p̄ donat
et me no here tuopte nr nutrire nr cuire nr curatte nr vell here/ grate et
ex tra strenua p̄ m et omes heredes et successores meos quoscūq/ do in emphiteos
et stabilio uob Petro d'ponte rectorario cum de Cuncas et vxore quibusp
pro vobis tame consimilibus et uxori ad meliorandu ad fendum tenendu omnia tpe q
affer possidendu Quas d̄as domos mas et orto operatorys dict Carrerys appellos/ubi tu
dnabo operatorys Carraria vocata dena Canuda et residuus ser operatorys et vico vocato dñ Garria
et tu orto sue' retrotali eigde' vergno/ et tu puco à tu co est et tu arboribus diuerso gen
et tu quarcinbo exinbo fustibo et pinneys suis q̄s ego ut hos q̄dam hec et possideo et here et
possidere debeo Hugo Cuncas Garcia et dicta Carraria q̄ dicte dna Canuda quasq̄ teno p heredes
meos de ruuera q̄ cum Garcia Guy hec tenet p domu seu oronagiu sanare ante ordinis sanct
Sepulcri Jherosolimitani et eius venerabile p̄ore nomine ipsi et sub dnio fidi et alodio eigde Et dimittat
dce domus tu duas superiores q̄s uob do in emphiteos et stabilio ab oriente Vico vocato dñ Garria a
medie et dce Carraria dna Canuda ab occidente et cenedoe' Galdi' ex costa et alio et cenedoe' p̄ medi
cortalis pellini et p̄ et cenedoe' Guillelmi de quib duabus stationib Jacobeis quas domos tu duas
ortos portalibo et tu ombo puteo et pinneys suis quas uob do in emphiteosim et stabilio/ bos et
uri et p̄genies aq̄ posteris una et quos uolumus vos tame consimiles et uxori hanc tenans et
possideans p̄mo pacifice et quiete' Qub tali salua forma pacti et condicione' q̄ pro censu p̄dcorum
que uob do in emphiteosim et stabilio et omnium melioramentor que ibi feceris uos et uri deis et solueris
nob et nris successis ann̄ p̄. cen morbetos bonos alfonsinos auri fini et pondis rem annuatim soluendis
p hos tenos vobis in primo venen festo sancti Johannis mensis Junii Quatuor morbetos et a p̄mo
venen festo Natalis dni ad unu annu exinde continue' venturu alios Quatuor morbetos et sic deinc

respondendu replicandu et ꝑplicandu ac quadruplicandu Et jnd' fieri faciendi et cetera prosequendu, publi
cu et publica justicia Et p̃cur ac p̃curatores ad p̃dicta et cetera ꝑ nos et nomine nro et ordinis nri quemlibet ad p̃
dicta alia et singula in eisd' p̃dis et cetera p̃dicta pro nob et nomine nro et ordinis nri quemlibet ad p̃
dicta fuerit ac erit oportuna et que nos facere possemus si ꝑsonaliter essemus ꝑsentes promittentes nob
bis p̃fatis et nob data nor ꝑsentis ꝑ fide et ordinis nri quemlibet ad p̃dicta fuerit ac erit oportuna et que nos facere possemus si ꝑsonaliter essemus ꝑsentes promittentes nob
bis et p̃dicto ordini nro

Testis

Sit omnibus manifestum Nos Jacobus de Rivosicho Molerius et Marianus Martorelli
sartor cives Barchinone manumissores et executores testamenti seu ultime voluntatis domine Ben
venguede uxoris Simonis de Planellis quondam

Testis

[illegible] Marianus de Quodecim libro

Die Jovis xvij die mensis octobr anno dni M° CCC° L° Ecclesie

Sit omnibus manifestum Q. Ego Bartholomeus de Fabrica procurator presbiter Dioc. Bar-
chn procurator yconomus sindicus et actor dnarum et Conventus Monasterii sancti Danielis ordinis
sancte Clare Barchn prout de ipsa procuratione yconomatu sindicatu actoria plenius constat per instrumentum
publicum inde factum autem

Testes

Die veneris octavadecima die mensis octobr anno predicto

Sit omnibus manifestum Q. Ros Dulcia ux vitalis bonafeu quondam judei Barchn cum
testamentaria dicti marici mei

[illegible] Jmos de Parrocha [illegible] Cipam [illegible]

Testes

Die mercurij xxx die mensis Octobr anno predicto

Sit omnibus manifestum Ego Petrus de Moriscis tapsor et civis Barchin
tutor testamentarius una et in solidum cum Hugo Andree civis Moriscis Andreuet
de Fontaneto pupillo filij Guillelmi de Fontaneto quondam tapsoris civis dicte civitatis prout
de predicta tutela plenius constat per instrumentum publicum inde factum auctoritate

Testis

Die Martis quinta die mensis Novembris anno a Nativitate domini M°CCC°L°Sexto

Sit omnibus manifestum Quod Ego Galda uxor Petri Pontis quondam civis Barchinone confitor et recognosco vobis Guillelmo Vengut tutori civi dicte civitatis Curatori dato constituto et assignato per venerabilem Petrum de sancto Clemente vicarium Barchinone et Vallen

Gesta

Die veneris viij die mensis Novembris anno domini M°CCC°L°Tercio

Sit omnibus manifestum Quod Nos Angelina ux Michaelis de Banyalocha domini domus
de Banyalocha et Tuus Barthn et Maria ux Bn Molella soror eius heredes
ambe sui successores ab intestato Arnaldi Gerunde patrui nri defuncti de domo inclite
domine infancisse Theresie illustrissimi domini Regis Aragon Retholedemmorie consortis in
sol et utraque per se videlicet ego dicta Angelina de assensu et voluntate dicti Michaelis mariti
mi et ego dicta Maria de assensu et voluntate dicti Bn Molella mariti mi facimus con
stituimus creamus et ordinamus procuratorem nrm et utriusque nrm certum et specialem ac etiam ge
neralem nos per Petrum Corallos de domo domini Regis Aragon licet absentem ad petendum et
agendum recipiendum et recuperandum pro nobis et nomine nro et utriusque nrm omnia et singula debi
ta bona et iura dicto quondam Arnaldo Gerunde seu a nobis pro ipso pertinentia et pertinere debe
tia a quibuslibet personis ex quacumque causa contractu vel ratione et ad agendum deffendendum
in causa litis questione vel controversia quam habemus vel habere sumus cum manumissoribus eius
dem inclite domine infancisse defuncte seu cum heredibus bonorum vel detentoribus eiusdem
precepti Trigenta sex mill solidos in quibus ipsa domina infancissa seu dicti manumissores
aut heredes dicto quondam Arnaldo et nobis pro ipso tenentur et sunt obligati cum albaranis
et aliis cancellis ut in eis continetur et generaliter in omnibus et singulis causis motis
et movendis inter nos ex una parte et quasdam alias personas ex altera cum agendo
pro defendendo et coram quibuscumque iudicibus et iudicatoribus vel delegatis ordinariis
vel subdelegatis dantes et concedentes nobis dicto procuratori nro libera et plenum pos
se agendi defendendi excipiendi replicandi tribulos offerendi litis contestandi cursus et
dilationes petendi et recipiendi iuramentum de calumpnia et cuiuslibet alterius generis prestandi po
sitiones faciendi testes et instrumenta producendi et alterius partis testes et probationes et iuramen
ta videndi et eum vel eos reprobandi iudices eligendi et recusandi suspectos sententiam
vel sententias audiendi et appellandi et appellationem seu appellationes prosequendi prelatorum
unum vel plures simul vel successive vel etiam in sol substituendi et eos destituendi

Testes

Testes

Die veneris xxij die mensis Novembr anno predcto

Sit omnibus manifestum Quod Ego Vincencius bonpar de parrocha sci Cipriani de
Falgas Diot Gerunden gratis et exterta sciencia conveio et promitto me esse facturum
et daturum operam cum effectu quod Agnes filia mea et domine Sibilie vxoris mee quondam
sit ad duos annos primos venturos manebit nobiscum Francisch textris velorum
vx Bernardi de Sala pellicerii civis Barchin ca adicendi officium vestrum predcm

Testes

Et ut pdca maiori gaudeat firmitate ne vi nec dolo seu ignorancie iuris vel facti seu quacumq; alia causa ut ipsa pdca omnia et singula attendere et complere teneor et obseruare et inviolabiliter contrafacere ut venire aliquo iure causa vel ratione Sed hec ego ydaria uxor dicti Galsi asserta laudans approbans confirmans et confirmans vob dco Jacobo cauallar et uris et quibus volueritis pro venditione et obligatione pdcam et eam magis et plenius firmum constancior gratum et ratum habens et omnibus aliis et singulis ex ipsis consentiens pro me et p pdcis et ex vendicione et obligacione ab

Die Jovis vicesima octava die mensis Novembris anno a Nativitate Domini M°CCC°L° Sexto.

Sit omnibus manifestum quod Ego Jacobus quarti mercator civis Barchinone cum hoc publico instrumento vice ecclesie gentis confiteor et recognosco vobis Petro Sagionis de parrochia sancti Petri de villa maiori licet absenti et Petro Sagionis gendre vestro alias cognominato Carbonell presenti et hoc instrumento et contenta in eo pro vobis et nomine vestro recipienti et vobis nomine inferscripto tanquam publice persone pro eo et pro aliis etiam personis quarum interest et interest recipienti et pacisceti quod vos dictus Petrus Sagionis senior respondistis et solvistis michi bene et plenarie ad meam voluntatem per manus dicti Petri Sagionis generis vestri Centum decem et novem solidos monete Barchinone de terno de illis videlicet ~~[illegible]~~ Ducentis Nonagenta

Die Jeuis vicesima octaua die mensis Nouembris anno predicto

In nomine domini Nouerint universi Qui Ego Gaura ut venerabilis Jacobi
Fuellery quondam Eius Barchin tutrixque confirmata et ad tangola data con
ta et assignata per venerabile Petrum de sancto Clemente vicarium Barchin et valle

Sit omnibus manifestum Quod nos Sancta uxor venerabilis Jacobi Fuellery quondam Civis Barchinone et Sancta uxor venerabilis Nicholai de Monte Judayco quondam Civis Barchinone filiarum dictorum conjugum confitemur et recognoscimus vobis venerabili et discreto Matheo Adriani scriptori domini Regis et civi Barchinone quod habuimus et recepimus a vobis et tenemus in vera pura comanda seu pura deposito septem mille sol. monete Barchinone de terno etc. Et ideo renunciando

Sit omnibus manifestum Quod nos Sancta uxor venerabilis Jacobi Fuellery quondam Civis Barchinone et Sancta uxor venerabilis Nicholai de Monte Judayco quondam Civis Barchinone filiarum dictorum conjugum confitemur et recognoscimus vobis venerabili et discreto Matheo Adriani scriptori et secretario domini Regis

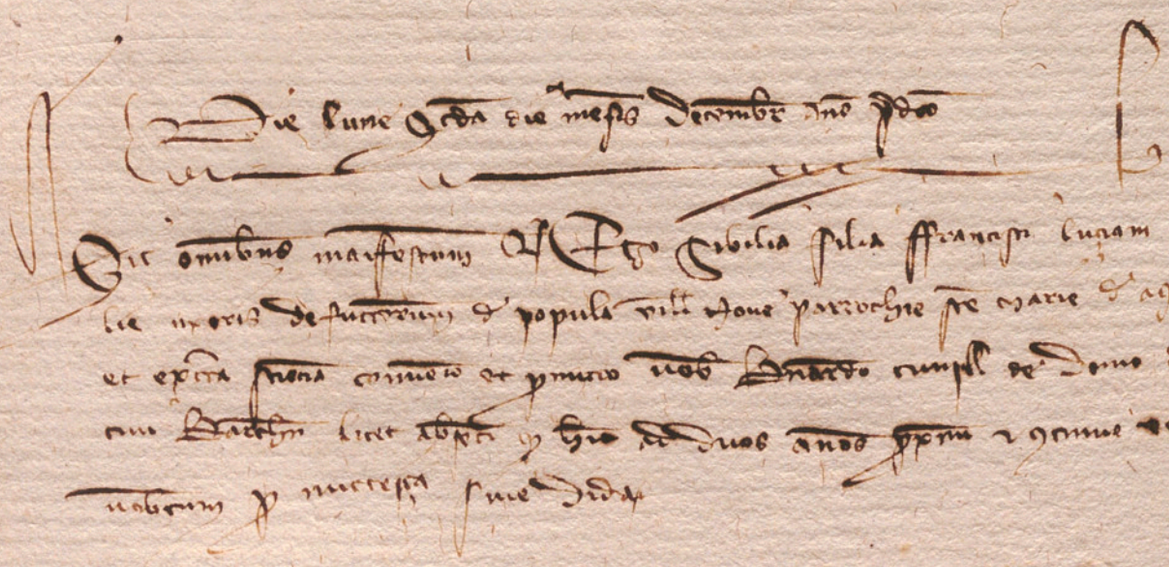

6

6

Die Sabbati septima die mensis Decembris anno a Nativitate domini M° CCCC° LXXX°

Sit omnibus manifestum Quod Ego Petrus Pujolli Janitor officij bauilie Cacha
lome generalis procurator et actor constitutus a Michaleto de Bordello vicino montis Albi curato
re dato constituto et assignato per venerabilis bauilos de Vill

Die martis decima die mensis decembr anno p dcto

Sit omnibus manifestum Quod Ego Bartholomeus jur de spanya habitator Barchin filius
Martini de spanya et domine Gilie xauxe uxoris eius defunctorum

2 Die o[cta]vus Septembris decima die mensis Decembr Dño p[re]d[i]c[t]o

Sit omnibus manifestum Q[uo]d Ego Bernardus barn[ar]d[us] p[re]b[ite]r benefactor & Curtis s[an]c[t]i p[e]tri quellar Barchin p[ro]cur[ator] p[ro]nomg & auctor constituo et ordinio & d[omi]na Ylarenda de s[an]c[t]o vincencio priorissa o[rdi]nis beatissime virginis o[rdi]nis de Jongreys constituo & Curiale Barchin ordinis s[an]c[t]i Jacobi ordin[is] et Comen[da] eiusde o[rdi]nis p[re]sentes de p[re]d[i]c[t]a p[ro]curatione pronomiam et auctoria plen[um] constat p instrum[entum] publicum inde f[ac]t[um] manu Guillelmi de s[an]c[t]o Jacobo auctr[e] Regia not[arii] publici Barchin Septima die mensis Septembr Anno a Nativitate d[omi]ni o[rdi]n[is] Cursus Millesimo Trecentesimo Nono. Nomine p[ro]curatorio pronomiatorio et auctorio quo supra constituo et ordino constituto nos venerabilibus et discretis Sancio Sanchez Jurato et Petro de s[an]c[t]o Clemente civibus Barchin manumissoribus executoribus testamenti seu ultime voluntatis Venerabilis Ylarendi de costa civis Ilerde quondam

Noverint universi Q[uo]d die o[cta]vus Septimadecima die mensis Decembr Anno a Nativitate d[omi]ni o[rdi]n[is] s[upra]d[i]c[t]o Tercio In p[re]sencia mei Petri de Conamina auctr[e] Regia not[arii] publici Barchin et t[es]t[i]um infr[a]scriptor[um] de valle Barchinone bonar[um] & p[er]sar[um] habitator[um] ibidem Barchin testium ad hec spec[ialiter] vocator[um] Venerabilis Bernardus d'muneda s[acr]e p[ro]fess[i]o[n]is o[rdi]nis Cartusiensis Cartre dñi Regis constitutus p[er]sonal[iter] coram Venerabili Bernardo d'muneda Alcaldo moder[no] & tunc Barchin p[er]sonal[iter] constituto & Stephano mu dñi not[arii] o[rdi]nis & p[re]sentibus ac mei p[re]d[i]c[t]i dñi not[arii] publici legi fecit eide Venerabili Bn[ar]do d'muneda Alcaldo p[re]d[i]c[t]o Ylarendi Regia

Die Jovis Nona decima die mensis Decembr anno a Nativitate dni M° CCC° L° Ecc°

In nomine dni Noverint universi Quod cum Petrus de Mirambello filius Petri de Mirambello et domine Francisch uxoris eius quondam civium Barchin in suo ultimo testamento quod fecit et ordinavit in posse Marci Majoll. Regia auctoritate not. publici Barchin vicesima secunda die mensis Decembr anno a Nativitate dni M° CCC° Quinquagesimo primo suum elegit manumissorem et executore me Jacobum de Gayano Frenerium civem Barchin Et in dicto suo testamento voluit ordinavit et mandavit quod omnia debita sua solveret et injurie restitueretur de bonis suis nec non quedam legata fecerit solutis vero omnibus debitis suis et legatis et injuriis suis restitutis omnia alia bona sua mobilia et immobilia et jura universa omnesque et singulas actiones suas quecumque esset et ubicumque mandavit vendi per me dictum manumissorem sive incontinenti post obitum suum et pretium eorum dari et distribui et erogari amore dei pro anima sua Xpi pauperibus instituens dominum deum et animam suam et Xpi pauperes sibi heredes universales comitiens mihi dicto manumissori suo super vendicione administracione et distribucione omnium et singulorum bonorum et jurium suorum plenarie vices suas et generalem et liberam administracionem cum plenissima facultate prout habet et alia in dicto testamento dicti Petri de Mirambello dinoscitur contineri Et ego nomine manumissorio quo supra volens et cupiens pium dicti testatoris propositum seu ultimam voluntatem adimplere Idcirco ego Jacobus de Gayano manumissor predictus pro complenda et exequenda pium propositum seu ultima voluntate dicti testatoris gratis et expressa sciencia vendo et ex causa vendicionis concedo vobis Bonanato de Crulio mercatori civi dicte Civitatis et vestris et quibus velitis pro Quasdam domos cum retrocurtali ex abisso usque in celum et omnibus pertinenciis et juribus suis quas dictus Petrus de Mirambello quondam habebat et possidebat ac tenebat et ego nomine manumissorio quo supra habeo et possideo et teneo per prepositura mensis Marci Canonice Barchin et per venerabile prepositum suum nomine eiusdem tanquam laycam et privatam personam Qui in his successit in locum et jus venerabilis Francisci de Ausone qui laycus est et privata persona et sub divino et alodio in pius prepositure in Burgo Civitatis Barchin in vico rotato dena Quintar Et dominatur dicte domus cum retrocurtali et omnibus pertinenciis et juribus suis ab oriente in dicto vico Amidie in hospicio

[illegible]

Vos venerabilis [illegible] gay magister monete que cuditur in civitate barchinone de
mandato regio et domini regis assignatione cum instrumento publico juramento et
homagio vallatis promisistis solvere venerabili bono margariti expensori
inclite ac manifici domini infantis Johannis primogeniti ducis gerunde per
totum mensem junii proximum elapsum decem milia solidorum barchinone de
[illegible] de quibus adhuc per vos solvendi restant quatuor mille solidi et ulterius
solvere promisistis eidem expensori quolibet mense mille solidi donec eidem
complete [illegible] per vos soluti essent duodecim mille solidi assignati per dominum
regem domino duci pro provisione domus eius de quibus in mense octobris proximum preterito solvere
mille solidos non curastis immo eorum solutionem obmisistis. Ideo ego Guillelmus
Caboc dicti domini ducis portarius ex parte dicti domini ducis ac prefati expensoris procurator
vos dictum [illegible] gay magistrum decem monete instanter requiro. Et in continenti
ut iam verbo et scriptis vos plures requisivimus dictos quatuor mille [illegible] et dictos mille
solidos solutionis dicti mensis octobris exsolvatis ut sic domus domini ducis sua provisione
habeat. Alias si per vos hec non compleantur. Protestor de transgressione homagii et [illegible]
per vos prestitorum et de inobedientia quod geritis erga dominum regem et dominum ducem
et etiam quia eorum mandata ducitis ut in vobis est in contemptum. Protestor etiam
de damnis [illegible] et sumptibus factis sustentis faciendis ac sustinendis occasione eorundem
Et de predictis etc.

Testes Jacobus [illegible] de domo domini regis [illegible] [illegible] et [illegible] de [illegible] [illegible]

lo dit en jaçº fara carcas docals bons e firmas ab sagramet
e ab cocas altres cautels en guisa que sera ferm / ala dita fran
cestona dels dits xl mill ss del dot / e fara estrex e donacio
[illegible] de xx mill ss barchins segons costuma de barchina
co los rebra apoca.

Item encas que los bens dela dita doncella basten a mes dels dits
xl mill ss e del preu dels dits cc ss de renda que de so
que rebra vlt los dits xl mill ss fara carta docal e apoca
axi co es acostumat / emperho sens tot estrex ho donacio
per noses.

vii Item que co cas a loch sera que el dit en jaçº rebra los dits x
mill ss dela donacio de madona costança / que fara lo dit
en jaçº carta docal e apoca / emperho sens estrex ho
donacio per noses.

viii Item que si en les vendes que fara per los tudors dela dita don
cella dels bens seents ho robles dayllas / axi dela mercat per in
dinis del castell de gualta co dalcs coses / fara mestre / ho sera
demanat consentiment ho firma del dit en jaçº / que sia tengut
de firmar a consentir / pus ell aja sabut en les vendes / e en
los pus que sen hauran

Die [illegible] xxxi die mensis decembris anno a Nativitate [illegible] [illegible]

Bonanatus coll. et Bernardus de Anellis fecerunt Justitiam de Indepenitate [illegible] Galdo de Palacioli

Dominus Dusar Johannes Lombardus G. Bonini et Jac. de Oltzero

[illegible] Franciscus Ermengaudi [illegible] Simon de Podio [illegible] [illegible] [illegible]



colorchecker CLASSIC

x-rite