1775 - 1777

Administración de la Sequoia

11



Sequoia

Rebudas de Censals Sobre Comuns, ij Particulars. 1

De Maig de 1775 al Abril de 1777.

Maig

Sp.° fol. 81

Del Censal p.° 2 t 14 ß 6 que a 12 fanlos herens de Anton Guillot Pages de St. Julii de Lobregat, del qual se han corrat las p.s ij porrata vegudas fins als 17 9bre de 1774 conforme consta en la apoca firmada en poder de Ipst Xibay not.s als 31 Maras 1775 . . . t ß

Sp.° fol. 81

Del Cens.t pen.s 2 t 5 ß que atteste fa lo General de Catt.a. Deu la pen.s de 1667 . . . t ß

Sp.° fol. 81.

Del Cens.t pen.s 10 ß que ai . . . fa Seres mas de Badalona deu la pen.s de 1723 . . t ß

Junij

Sp.° fol. 89

Del Cens.t pen.s 33 t 9 que ái 12 fa Dn. Miquel ij Dn. Ipst. de Tamarit, Deu la p.s de 1743 . . . . . t ß

Sp.° fol. 82.

Del Cens.t p.° 6 t 17 ß 11 que ai . . . fa lo Gen.t de Catt.a. Deu la p.s de 1666 . . . . . t ß

Juliol

Sp.° fol 84.

Del Cens.t p.° 4 t. 3 ß 4 q.es ái 21. fa lo Gen.t de Catt.a, Deu la mitja pen.s de . . . t ß

Aport

Sp. fol. 87.

Del Cent. pen. 2t. 5ß que a 9 fa la Pia almoyna Deu la pen. . . . . t ß

Sbre

Sp. fol. 90

Del Cent. pen. 90t ß que a . . feija lo Clavari de la ciut. de Barna. Seiora si ha pagat la pen. de 1687, y la porrata fins lo die de la Rubricio. . . . t ß

Sp. fol. 90. 1.

Del Cent. pen. 20t 5ß que a 28. fa Dn Anton Lauder y Mata Deu la p. de 1773 40t 10ß-
pagat 1773 y 1774. Obre

Sp. fol 91.

Del Cent. p. 16t 11ß 3. que a 9 fa lo Gen. de Catt.a. Deu la mitja pen. de 1666. . . t ß

Nbre

Sp. fol. 92.

Del Cent. p. 3t 9 que a 9 fa la Charitat Deu la p. de 1775. Cobrat 1775 y 1776. . . 6t ß

Sp. fol. 92

Del Cent. p. 21t. 4ß 3 q. a 29 fa la Charitat. Deu la pen. de 1775. pagat 1775 y 1776. 42t. 8ß 6-

Sp. fol. 92

Del Cent. pen. 24t 2ß 9 que als . . fa la ciut. de Barna Deu la pen. de 1689. . . . t ß

Sp. fol. 93.

Del Cent. pen. 9t 9 q. a 21 fa la ciut. deu. . t ß

82t 18ß 6

82.18ß 6

Vll 82t 18ß 6

Spo fol 93.

Del cent pens 59 t 14 ß 1 q.e a... fa la cuit de
Barña Deu la pens de 1713 - es de Nahis infete. t ß

Spo fol. 95.

Del cent.p.o 50 t ß q.e a 12 fa la cuit. de Barña
Deu la ap.o de 1713 - es de Nahis infete - - - t ß

Spo fol 96

Del cent.p.o 50 t ß q.e a 12 fa la cuit de
Barña Deu la p.o de 1713 es de Nahis infete. t ß

Sobren

Spo fol 94.

Del cent pens 50 t ß q.e als 16 fa lo Gent
de Catt.a Deu la p.o de 1654 - - - - - t ß

Spo fol 95.

Del cent.p.o 10 t 7 ß q.e a 16 fa Gerbasi
Padia de Sans. Deu la pens de 1761. t ß

Spo fol. 95.

Del cent pens 7 t 10 ß q.e a... fa Paul Lais
tanij Pages de St Feliu de Llobregat Deu
la pens de 1763 cobrat! - - - - - - - t ß

Spo fol. 95 vo

Del Cent pens 60 t ß q.e a 10 fa lo S.r de
Despujol pagat la pens de 1745 - - - - 60 t ß

Spo fol. 87.

Del cent pens 5 t. 4 ß que a fan los Ants
Comuns de la part Jota no pagan - - - - t ß

Mans

Spo fol.

Del cent pens 7 t 9 ß q.e als 24 fa Lluis Papiol
de Vilanova Deu 76. - - - - - - - t ß

60 t ß

80 t ß

Abril

Sp.o fol.96.

Del Cen.l pen.o de 9 fa lo Gen.l de Cad.a
Luis à 7 de Novembre 1699, y se han co-
brar las pen.s fin.o lo dic de la Lluicio co-
menzant la mut.a pen.s q.e Den del 1656.

Suma universal de con.os $ 20 18 6
que ab dos Partits Sven 800 9
la suma de - - - - 1620 18 6

De maig 1775, al Abril de 1777.

Maig

Spo. fol 99.

Del cens pº 1t 7ß que als fa Jph Cruells Corrnex del Carrer del Carme deu 33 . . t ß

Spo. fol. 99

Del cens pens. 10ß que als 3 fadas de Cadalona pers. non may j terras no paga t ß

Spo. fol. 100.

Del cens pens. fa lo Rect de Cadalona pers la Pomera, qe. uns anys ab altres se arrenda a 2t ß no paga . . . . . t ß

Junij

Spo. fol 103.

Del cens pº 1t 6ß 6 qe. als 24 fa Gaspar Dalaber pens lo mas dit Turiera en lo Rach de Canella deu . . . . . t ß

Spo. fol. 103.

Del cens pº 5t 7ß que als 24 fa Ramon de Busquets cuitada de Barna deu . . . . . t ß

Juliol

Spo. fol 104

Del cens pº 14t ß fa lo Dr Pere Robet pers Casas al Carrer del Carme Deu . . . . . t ß

Stre

Spo. fol 107

Del cens pº 2t 5ß que als . . fan los Proms dels Esteves pers Casas a la Parroquia Deu . . t ß

Spo. fol. 108.

Del cens pº 1t 16ß qe. al . . fa Agustí Escoldat . . . Cuitadela . . . . . t ß

Novembre

Spo fol. 109.

Del cens pens. 3t 12ß que als feija Joan Bertran Corretger. Ciutª — t ß

Spo fol. 109 y 10

Del cens pº 4t 2ß que als feija Arnau Gispert ciutadela — t ß

Spo fol. 110

Del cens pº 1t 16ß que als feija Matheu Jover ciutadela — t ß

Spo fol. 111

Del cens pens. 1t 16ß que als feija Anthoni Domenech. ciutadela — t ß

Spo fol. 111.

Del cens pº 1t 16ß que als feija Jaume Casas. no paga pen haverla presa y la cuirat. — t ß

Spo fol. 112.

Del cens pº 1t 2ß 6 que als feija la Comtª del St. Miq. pen Carg del Portal Nou. No paga pen haverla presa y la cuit. — t ß

Spo fol. 112.

Del cens pens. 1t 16ß que als feija Eulalia Guitera no paga pen haverla presa y la cuit. — t ß

Spo fol. 113

Del cens pens. 1t 16ß que als feija la Confraria dels Argenters. ciutadela — t ß

Spo fol 113.

Del cens pens. 3t 16ß que als feija Sn Franco. lort, y vuij la Convt. de la Mercé Den 73 — t ß

Sevra 3 Pencions pen 73, 74, y 75.

Spo. fol. 114

del cens pno. 1t 16 ß qe. a feija Catania vinés per casas al Portal Nou no pagapen haverlas pres la cuit. - - -

Spo fol. 121.

Del censp.o 2t 5ß q.e a fa Bz. Lloreny de Manresa per una Botiga als cambÿ vells deu ---------- t ß

Spo fol. 121.

Del censp.o 2t 5ß of.s a - fan los Prom.s de la confraria des franexo pagat 1772 y 1773 4t 10ß

Spo fol. 122. no

Del censp.o 13ß 6 of.s a fa Bz. Anton Serra per una peça de terra prop Jesus deu -- t ß

Spo fol 122 no

Del censp.o 2t 14ß q.s als fa Bz. Fran.co Serren per Casa y prop Jesus deu ---- t ß

Spo fol 123.

Del censp.o 13ß 6 q.e a - fa lo Sobrer de Serren per terras prop Jesus deu - Dvat cobra la pensió de 72 serva dos pensions per 1773 y 1774. t ß

Spo fol 123. no

Del censpen.o 1t 7ß of.s a - fa lo St. de dejas Cavallers per terras prop Jesus deu t ß

Dvat cobra 72: y serva dos pensions per 1773 y 1774.

Spo fol. 124.

Del censpen.o 1t 7ß q.e a fa Pere Moja per terras en la Roca de Ginestar deu. t ß

Dvat cobra 1772 serva dua pension per 1773 y 1774

Sesprever q.e los tres partits suserexen vuij los paga fa Fran.ca Garcia.

Vlit 4t 10ß

habet pro Vlit.

4t 10ß

Rebudas de censals sobre comuns y Particolars que ha cobrat Sph Serra Pbre, a favor de la sagristia de la Stª Sglª en lo Bienni de 1773 al Abril de 1777.

Julíol,

censos Del Dn Franco Mínguella, per Casas al
Spe 104 Carrer del Carme dos p! a 14b, y son
per 1762, y 1763 que son - - - - - - - 28b

Febre

censal De Pau Tristany de St Feliu de Llobregat
Spe 95 dos p! a 4b 10ß y son per 1764 y 1765 q! son - 9b

Abril

censos De Dn Franco Serrer, y vuy Franca Serra,
Spe 123 y Camps Prat Cobra 1772 y Serra dos p! per
Terras devant lo Conv! de Jesus a 13ß6 y son
per 1773 y 1774 que son - - - - - - - - 1b 7ß

censos De los Srs Regas, y vuy Franca Serra y Camps
Spe 123 Prat Cobra 1772 y Serra dos p! per Terras prop
lo Conv! de Jesus a 1b7ß y son per 1773 y 1774
que son - - - - - - - - - - - - - - - 2b14ß

censos De Pere Moya, y vuy Franca Serra y Camps
Spe 124 Prat Cobra 1772 y Serra dos p! a 1b7ß y son
per 1773 y 1774 per Terras en lo Hoch dit
Genestar que son - - - - - - - - - - 2b14ß

Maxs~~obre~~

censos De Dn Sph Barnola, per Casas al Carrer del
Spe 119 Vidre: dos p! a 4b y son per 1775 y 1776 q! s. 8b

Novembre

censos Del Conv! de Nª Sra de la merce: tres pens!
Spe 113. a 4b 9ß y son per 1773. 1774, y 1775 q! son 12b 1ß9

638169

De Maig de 1775 al Abril de 1777

Stavem rebut del Il.lre Sr. Dn. Juan.s Orteu Com.
á Asm.t de la Pia Almoyna per la Corresp.a
fa tots ds. a la Sagristia de 120 tt, lo anij. y Son
per los ds. de 1775 y 1776 ..... 240 tt. — ß —

Stavem rebut de dit Il.lre Sr. per la Corresp.a fa á la
Sacristia de 10 tt ß en quis cun anij per los Ani.
de la Reyna de Aragó, y Dn. Guillermas de Gra-
lla per los anijs de Sprit Biemi de 1774 y 1775. 20 tt. — ß —

Stavem rebut de dit Il.lre Sr. per la Corresp.a
fa per los cirur del Invitatori per los anijs de
1774, y 1775. ..... 4 tt 10 ß —

Sit 264 10 ß

Habet Pro Ovtv.

264 tt 10 ß

De Maig de 1775 al Abril de 1777

Primo fa lo Obrentor del Benefici primer de Corpus Christi 2t ß lo anij per la festa del dia de Corpus Xp.o fol. 129 x no paga ---------- t ß

Itt fa lo Sobredit Obrentor lo dit de cap de octava de Corpus 2t ß lo anij no paga ---------- t ß

Itt fa lo Obrentor del Benefici de la Estela 1ß lo anij. No paga S.p.o fol 129 ---------- t ß

Itt fa lo Prior dels Aniv.s Comuns 3ß lo anij no paga. S.p.o fol. 129 ---------- t ß

Itt fa lo Bolrer de la Canonicál 5ß lo anij per la festa de Sta Magdalena No paga S.p.o fol. 130. t ß

Itt fa lo Bolrer de la Canonicál 3ß lo anij, qual festa deu pagar lo Ministral de la Canonge per St. Llorenç. S.p.o fol. 130. No paga ---------- t ß

Itt fa lo Arm.a de la cauadpia de Sors 14ß no paga per raho del terpercent ---------- t ß

Itt fa lo obrentor del Benefici dels St.s Cosmeij Damiá 5ß lo anij per la festa. S.p.o fol. 131 No paga ---------- t ß

Itt fa lo Bolrer de la Canonicál 9ß lo anij per la festa de las Cenges, y dia deu pagar la Pia.a moyna. S.p.o fol. 131 N.o No paga ---------- t ß

Itt fa lo obrentor del Benefici de Sta Barbara 1ß lo anij. S.p.o fol. 132. No paga ---------- t ß

Itt fa lo Bolrer de la Canonicál 2ß lo anij per la festa paga la primera Soma lo dit de Corpus. S.p.o fol. 132. No paga ---------- t ß

Itt fan los Majorals de la Concepció en Sabro. pia dada 5ß lo anij. S.p.o fol. 132. No paga. e ß

Itt fa lo Rector de la Capella de St. Gabriel 3ß lo anij. S.p.o fol. 133. No paga ---------- t ß

Itt fals Sanctat 2t ß a Cerapeals que ha de
correspondrer a Priorat de Ladvocacio Spi fol.
134. No paga ---------- t ß
Itt fals Obtenton del Benefici de St Domingo
5ß lo anij per la festa paga en dª diada Spi
fol. 134. No paga. ---------- t ß
Itt fals Obtenton del Benefici de Nt Senyora
tix 5ß lo anij Spi fol. 134 No paga ... t ß
Itt fals aposma de la sont Sgta lo die de St Severi
per la festa paga en dita diada 1ß lo anij Spi
fol. 132. deu 1773 - No paga ---------- t ß
Itt fals Aomd de St Severi 3ß lo anij lo die
de St Thomas de Aquino. Spi fol. 134 No pagan. t - ß
Itt fals Obtenton del Benefici de Stª Espesina
3ß lo anij per la festa paga en dita diada Spi
fol. 133. No paga ---------- t ß
Itt fals Obtenton del Benefici de St Eixtho
meu per la festa paga lo die de Stª Espetua
1ß lo anij. Spi fol. 134. No paga ---------- t ß
Itt Havem Rebut per las festas de St Agusti
ij St Thomas de Vilanova a Raho de 2t ß per
quiscuna festa. Son ---------- 4t - ß
Itt Havem Rebut per los Anivs, ij festa Sor
devoció desde Maig 1775 al Abril de 1777. 2t - ß

Vlit 6t q

Habet Pro Vlti

Vlt. ß

Rebudos del Bolves de la Manna per Dret de Vas de Nra Sra del Roser de Sepulturas ij Albas a Xo. 4 ℔ quircuna

De Maig 1775 al Abril 1777

Per la Tessa finida als 30 de Agost 1775.	1 tt 12 ℔ —
per la 3a finida als 31 de Xbre 1775.	1 tt 4 ℔ —
per la 3a finida als 30 de Abril 1776	1 tt 4 ℔ —
per la 3a finida als 31 de Agost 1776	1 tt 8 ℔ —
Per la 3a finida als 31 de Xbre 1776	1 tt 8 ℔ —
Per la 3a finida als 30 de Abril 1777	1 tt 4 ℔ —
Vilt	8 tt ℔

Haber lo Orto

8 tt ℔

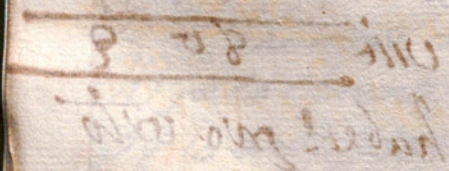

Rebudas del Dolse vde la Mama per Mrt de Drap de Nra Sra
de Rosen de Sept.e y Albats. a Raho de 4 p quiscuno — 10

De Maio de 1775 al Abril de 1777

Per la 3a finida alf 31 de Agost 1775	4tt 16 9 —
Per la 3a finida alf 31 de Xbre 1775	7tt 4 —
Per la 3a finida alf 30 de Abril 1776	5tt 12 —
Per la 3a finida alf 31 de Agos 1776	5tt 12 9 —
Per la 3a finida alf 31 de Xbre 1776	3tt 16 9 —
Per la 3a finida alf 30 de Abril 1777	8tt 9 —
Vltt	35tt 9

Haber Pro Vltt.

32tt 9

Rebudas del Rdor en dela alluama pertenet de parj dinex dela
ofrenda delas Sepl.; esto es canonicals, y Beneficials, a raho de
9 ℔ 4 quirunal; de Rxa Sta a raho de una alluiza sinch
sous; Capl. completar a raho de 12 ℔ 6; Capl. Simples, a
raho de 8 ℔ 4, y particulars a raho de 2 ℔ 1 quirunal.

De maig de 1775 al Abril de 1777

Per la 3a. finida alg 31 de Agost de 1775		15 lt 15 7
Per la 3a. finida alg 31 de Xbre de 1775		25 lt 4 9
Per la 3a. finida alg 30 de Abril de 1776		18 lt 5 5
Per la 3a. finida alg 31 de Agost de 1776		15 lt 15 7
Per la 3a. finida alg 31 de Xbre de 1776		14 lt 1 3
Per la 3a. finida alg 30 de Abril de 1777		18 lt 9 9
VIIIt	108 lt 1 3	

Haber lo Rdo Vrtr.

108 lt 1 3

Rebudas del Dr Dor de la Mama per drets de forsats de las Sepulturas Gen.s, y Albats particulars à Stano de 3 Equi.nos

De Maig de 1775 al Abril de 1777.

Per la 3a. fenida alf 31 de Agost de 1775	9 tt 4 f —
Per la 3a fenida alf 31 de Xbre de 1775	12 tt 9 f —
Per la 3a fenida alf 30 de Abril de 1776	9 tt 8 f —
Per la 3a fenida alf 31 de Agost de 1776	8 tt 5 f —
Per la 3a fenida alf 31 de Xbre de 1776	7 tt 13 f —
Per la 3a fenida alf 30 de Abril de 1777	10 tt 3 f —
Vlt	57 tt 2 f

habet pro Vlt.

57 t. 2 f

Rebudas del Dolser dela mama pera dret de vertuaxis dels Albats Gen.ª ab offici a taho de 4ª quircun.-

13

Der maig de 1775. al Abril de 1777.-

Per la 3a feuda als 31 de Agost 1775	8 ll 12 s -
Per la 3a feuda als 31 de Xbre 1775	5 ll 8 s -
Per la 3a feuda als 30 de Abril 1776	4 ll 12 s
Per la 3a feuda als 31 de Agost 1776	3 ll 8 s -
Per la 3a feuda als 31 de Xbre 1776	6 ll 4 s -
Per la 3a feuda als 30 de Abril 1777	6 ll 12 s -
	34 0 16 s

Vlit. 34 0 16 s

Haber Rvo ut vlt.

34 0 16 s

Debulas del Pol sex de la Mamoa pex dret de Cena
de las Sepp. particulars á Raho de 1 ℔ ij Albats partic-
culars á Raho de 6 ℔ quiirum. 14

De Maig de 1775 al Abril de 1777.

Per la 3a finida al 31 de Agost de 1775	88 lb 19 ß
Per la 3a finida al 31 de Xbre de 1775	90 lb 3 ß
Per la 3a finida al 30 de Abril de 1776	54 lb 9 ß
Per la 3a finida al 31 de Agost de 1776	67 lb 19 ß
Per la 3a finida al 31 de Xbre de 1776	56 lb 11 ß
Per la 3a finida al 30 de Abril de 1777	58 lb 13 ß
Vlla	414 lb 9 ß

haber Pvo vrtv.

414 lb 9 ß

Rebudas del Dobre vdela Mamapea oret de Cenade/
las Sep.s de Compl.s de Capl.s Completta 8, ÿ de Capl.s Simple/

Demaÿo de 1775 al Abril de 1777/

Per la 3.a finida alf 31 de Agost de 1775		75u 10f —
Per la 3.a finida alf 31 de Xbre de 1775		14fu 9 —
Per la 3.a finida alf 30 de Abril de 1776		~~48u 10f~~ —
Per la 3.a finida alf 31 de Agost de 1776	~~63u f~~	~~113u 10f~~ —
Per la 3.a finida alf 31 de Xbre de 1776		54u 9 —
Per la 3.a finida alf 30 de Abril de 1777		67u 9 —
Vlt.		523u 9

Haber Pvo. Vlto.

523t - f

Rebudas del Bolsen de la Mamapex dret de mab, y tela de la Sep.ª Canonicals, Beneals, y de Nra Sra, a Raho de 4 ℔s ℔ quincuna

De Maig de 1775 al Abril de 1777

Per la 3a fonda al 31 de Agost de 1775	14 ℔ 5 ℊ
Per la 3a fonda al 31 de Octbre de 1775	19 ℔ 9
Per la 3a fonda al 30 de Abril de 1776	4 ℔ 15 ℊ
Per la 3a fonda al 31 de Agost de 1776	9 ℔ 10 ℊ
Per la 3a fonda al 31 de Octbre de 1776	9 ℔ 10 ℊ
Per la 3a fonda al 30 de Abril de 1777	14 ℔ 5 ℊ
	71 ℔ 5 ℊ

Hab. provat

71 ℔ 5 ℊ

Rebudas del Bolsen de la Mamapex xet de Candel-
leros dels Albats a Nª quisun candelero, sempre
que la Sagristia los deixe.

De maig 1775 al Abril 1777

Rebudas del Il.e S.or Charitater per dret de
Monso Major, ij Menor, q.e paga dit S.r per dret
de spedrisso.

De Maig de 1775 - al Abril de 1777

Havem Rebut del Il.re S.or D.r Christat-
lle Charitater 103 t. 6 ß. ij Gon per los pedris-
soo de Monso Major, Menor, ij Obits ij
per los anijs del p.nt Rienni de 1774, ij
1775 ---------- 103 t. 6 ß.

Rebudas del Rdo Sr Chantre per lo dit pagala Cantorat, Sabordias, y altres per las ensesas per la Sagristia

De Maig de 1775 al Abril de 1777

Havem rebut del Rdo Sor Dr Feliu Mat-
lle Chantre en 60 lt. ₰ y diar ron per las
ensesas de la Assumpto, y Nña de Esperan-
sa, a Raho de 15 t ₰ per ensesa ---- 60 t. ₰

Rebudas del cirri de Sta Eulalia que pagan los Sres Canonges, y Dignitats quant prenen possessi, tals de 1b 10 s.

De Maig 1775. al Abril 1777.

De Maig de 1775 al Abril de 1777

A 20 de Maig offici per Anton Serra	t. 6 ß
A 28 de Juny offici matinal per Anton Serra	t. 6 ß
A 13 de Juliol offici matinal per Maria Serra	t. 6 ß
A 14 de dit offici matinal per Valeri en Sta Eulalia	t. 8 ß
A 14 Agost offici matinal per Maria Serra	t. 6 ß
A 8 de Sbre offici matinal en Sta Eulalia p. Montserrat y Ca. xiana	t. 7 ß
A 16 de dit offici matinal en Sta Eulalia per Maria Serra	t. 6 ß
A 16 de Obre offici per Maria Serra	t. 6 ß
A 24 de dit offici per Mas y Montagut	t. 8 ß
A 14 de Nbre offici per Maria Serra	t. 6 ß
A 14 de Dbre offici per Margarida Sant	t. 7 ß
A 16 de dit offici per Maria Serra	t. 6 ß
A 17 de Janer de 1776 offici per Anton Serra	t. 6 ß
A 12 de Febrer offici per Isabel Modolell	t. 7 ß
A 13 de dit offici per Dn Joan Cors	t. 8 ß
A 15 de dit offici per Dn Joan Cors	t. 8 ß
A 16 de dit offici per Dn Joan Cors	t. 8 ß
A 17 de dit offici per Dn Joan Cors	t. 8 ß
A 18 de dit offici per Dn Joan Cors	t. 8 ß
A 19 de dit offici per Dn Joan Cors	t. 8 ß
A 28 de dit offici per Anton Serra	t. 6 ß
A 6 de Marz offici en Sta Olaguer per Dn Lluis del Toro	t. 10 ß
A 16 de dit offici per Anton Serra	t. 6 ß
A 18 de dit offici per Sebastia Grau	t. 8 ß
A 22 de Abril offici per Anton Serra	t. 6 ß
A 8 de Maig offici per Sebastia Grau	t. 8 ß
A 14 de dit offici per Anton Serra	t. 6 ß
A 26 de Juny offici per Anton Serra	t. 6 ß
A 10 de Juliol offici per Sebastia Grau	t. 8 ß
	lot 3 ß

lot. 3 ß

lot

Hayp.ª . . . Vm 34

A 13 de dit offici per Maria Serra . . . . . £. 6 ß
A 14 de dit offici per Jun.ch Valeri . . . . . £. 7 ß
A 13 de Agost offici per Maria Serra . . . . . £. 6 ß
A 15 de dit offici per Montmany y Clariana . . . £. 7 ß
A 6 Sbre offici per Montmany y Clariana . . . £. 7 ß
A 12 de dit offici per Maria Serra . . . . . £. 6 ß
A 17 de Obre offici per Maria Serra . . . . . £. 6 ß
A 23 de dit offici per Isabel Modolell . . . . . £. 7 ß
A 24 de dit offici per Gaspar Mas y Montaguit . . £. 6 ß
A 31 de dit offici en Sta Lucia per Ignes Soberra . . £. 8 ß
A 12 de Nbre offici per Maria Serra . . . . . £. 6 ß
A 14 de Dbre offici per Maria Serra . . . . . £. 6 ß
A 16 de dit offici en Sta Lucia per Jonarta Font. . £. 7 ß
A 28 de dit offici per Gaspar Mas y Montaguit . . £. 8 ß
A 22 de Janer de 1777 offici per Anton Serra . . £. 6 ß
A 12 de Febrer offici per Isabel Modolell . . . £. 7 ß
A 13 de dit offici per Dn Jaume Cors . . . . . £. 8 ß
A 14 de dit offici per Dn Jaume Cors . . . . . £. 8 ß
A 16 de dit offici per Dn Jaume Cors . . . . . £. 8 ß
A 18 de dit offici per Dn Jaume Cors . . . . . £. 8 ß
A 25 de dit offici per Anton Serra . . . . . £. 6 ß
A 25 Debut de March Cursa per los 10 Anivs. dels
devots en Sta Eulalia a raho de 8 ß qui-
bus cum . . . . . 4£. ß
Noverint que no se han Continuat los del anij
antecedent per no haverlos Cobrat del March
Cursa (vegins dits) dels devots.
A 17 de Maig offici per Anton Serra . . . . . £. 6 ß
A 18 de dit offici per Sebastia Cram . . . . . £. 8 ß
A 8 de Abril offici per Gaspar Mas y Montaguit . £. 6 ß
A 15 de dit offici per Anton Serra . . . . . £. 6 ß

22£ 17 ß
Hab ß Val.

12£ 14 ß

Rebudas de Cª Aniv.s de la Charitat, Obra, Stª Seuer, y Sagª.

De Maig de 1775 Al Abril de 1777

Maig		
A 9.	Charitat Canº. per Rafel Thomas Montaqit	£. 7 $ —
A 11	Sagª. Canº. per Montserrat Paraleda	£. 7 $ —
A 16	Charit. Canº. per Joan Maria Sorribas	£. 7 $ —
A 19	Charit. Canº. per Geronim Miq.s	£. 9 $ —
A 27	Charit. Canº. per Dn. Jaume de Cortada	£. 7 $
A 29.	Charit. Canº. per Joan Maria Sorribas	3£. $
A 12 Juniy	Charitat Canº. per Guillermo Spuniy	£. 9 $
A 26	Charit. Canº. per Paulo Pla	£. 7 $
A 28	Charit. Canº. per Joan Maria Sorribas	£. 7 $
A 5 Juriol	Charitat Canº. per Dn. Jsh. Ninot	£. 9 $
A 7	Charit. Canº. per Paulo Pla	£. 7 $
A 12	Charit. Canº. per Antich Pons Carafa	£. 7 $
A 14	Charit. Canº. per Guillermo Spuniy	£. 12 $
A 15	Charit. Canonº. per Christofol Bonnell	£. 7 $
A 19	Charit. Canº. per Dn. Jsh. Ninot	£. 6 $
A 21	Charit. Canº. per Joan Maria Sorribas	£. 7 $
A 24	Charit. Canº. per Christofol Bonnell	£. 9 $
A 28	Charit. Canº. per Garsaix, y Anna Dame	£. 6 $
A 31	Charit. Canº. per Geronim Miq.s	£. 14 $
A 1 de Agost	Charit. Canº. per Christofol Bonnell	£. 7 $
A. 7	Sagª. Canº. per Montserrat Paraleda	£. 6 $
A 16	Charit. Canº. per Juñent y Salavardeña	£. 7 $
A 23	Charit. Canº. per Juñent y Salavardeña	£. 12 $
A 26	Charit. Canº. per Joan Maria Sorribas	£. 12 $
A 30	Charit. Canº. per Christofol Bonnell	£. 9 $
A 31.	Charit. Canº. per Juñent y Salavardeña	£. 6 $
A 7 de Sbre	Charit. Canonº. per Geronim Miq.s	£. 12 $
A 9	Sagª. Canº. per Fra. Benet Lora Seculax	£. 7 $
A 11	Charit. Canº. per March Antoni de Nabel	£. 7 $
A 13	Charit. Canº. per Christofol Bonnell	£. 7 $
A 15	Charit. Canº. per Dn. Thomeu Serverò	£. 6 $
A 18	Charit. Canº. per Onofre Juñent y Salavardeña	£. 8 $
A 20	Charit. Canº. per Christofol Bonnell	£. 12 $
A 22	Charit. Canº. per Margarida Jo Sont	£. 6 $
		£. 8 $

£6 = 2
£6 = 9 $

£6 9 $

£6 9 $

A 15 Sbre Chant. Cant. per Joan Maria Bonnibas - - - £ 9 ß
A 21 Chant. Cant. per Dr Anton de Copons - - - - - - - 3 £ - ß
A 30 Chant. Cant. per Christofol Borrell - - - - - - - £ 6 ß
A 3 Obre Chant. Cant. per Geronim Miq.l Secular - - £ 7 ß
A 4 Chant. Cant. per Christofol Borrell - - - - - - - £ 6 ß
A 7 Chant. Cant. per lo Dr Jph. Pi Pbre - - - - - - - £ 10 ß
A 11 Chant. Cant. per Christofol Borrell - - - - - - - £ 6 ß
A 14 Chant. Cant. per Clemt. Manij - - - - - - - - £ 13 ß
A 17 Chant. Cant. per Garpasi y Anna Sanis - - - - £ 14 ß
A 19 Chant. Cant. per Geronim Pbre - - - - - - - £ 7 ß
A 20 Chantait Cant. per Joan La Casa - - - - - - £ 8 ß
A 24 Chant. Cant. per Geronim Miq.l Secular - - - £ 7 ß
A 25 Chant. Cant. per Christofol Borrell - - - - - - £ 6 ß
A 26 Chant. Cant. per Joan Maria Bonnibay - - - - - £ 9 ß
A 27 Chant. Cant. per Christofol Borrell - - - - - - £ 6 ß
A 30 Chant. Cant. per Christofol Borrell - - - - - - £ 6 ß
A 8 de Nbre Cat. Cant. per Christofol Borrell - - - - £ 6 ß
A. 9 Chant. Cant. per Onofre Juñent y Salavardenya - - £ 12 ß
A 11 Chantait Cant. per lo Dr Geronim Miquel - - - £ 7 ß
A 13 Chantait Cant. per Christofol Borrell - - - - - £ 6 ß
A 14 Concepcio Benedal per lo Cant.r de la Concepcio - £ 4 ß
A 24 Chant. Cant. per lo Dr Geronim Miq.l - - - - - £ 7 ß
A 25 Chant. Cant. per Onofre Juñent y Salavardeña - - £ 12 ß
A 27 Sagr. Cant. per Pere Benet Roca - - - - - - - £ 7 ß
A 29 Chant. Cant. per Christofol Borrell - - - - - - £ 6 ß
A 6 Dbre Chant. Cant. per Christofol Borrell - - - - £ 6 ß
A 7 Chant. Cant. per Christofol Borrell - - - - - - £ 6 ß
A 12 Chant. Cant. per Geronim Miq.l - - - - - - - £ 7 ß
A 19 Chant. Cant. per Joan Maria Bonnibay - - - - - £ 9 ß
A 23 Chant. Cant. per Onofre Juñent y Salavardeña - - £ 12 ß
A 15 Janer 1776 Sagr. Cant. per Pere Benet Roca - - £ 7 ß
A 17 Chant. Cant. per Dr Alonso Sloma - - - - - - £ 9 ß

154 - 3 ß

154 - 3

A19 Charit. Cant. per Dn Joan de Alós	3t. -
A26 Charit. Cant. per Dn Donau. Mutans	3t. -
A27 Charit. Cant. per Dn Joan Simas Lloris	t. 9
A29 Charitat Cant. per Geronim Miq.t	t. 7
A 6 Mayor Charit. Cant. per Onofre Juñent, y Salavardeña	t. 12
A 8 Charit. Cant. per Christofol Boxell	t. 6
A 10 Charit. Cant. per Christofol Boxell	t. 6
A 15 Charit. Cant. per Dn Baniet de Salaçar	2t. -
A 23 Obra Beneal per los Confrares de Nta Sulaxia	t. 4
A 29 Charit. Cant. per Gaspar Mariy Montequit	t. 8
A 2 de Maig Charit. Cant. per Onofre Juñent, y Salavardeña	t. 12
A 5 Charit. Cant. per Dn Jaume Mayor Secular	t. 10
A 8 Charitat Cant. per Christofol Boxell	t. 6
A 11 Sag.a Cant. per Pere Benet Loca Secular	t. 7
A 13 Charit. Cant. per Onofre Juñent, y Salavardeña	t. 12
A 16 Charit. Cant. per Geronim Miquel	t. 7
A 20 Charit. Cant. per Christofol Boxell	t. 6
A 22 Sag.a Cant. per Pere Benet Loca Maquer	t. 7
A 28 Charit. Cant. per Christofol Boxell	t. 6
A 30 Charit. Cant. per Dn Jaume Mayor	t. 10
A 17 de Abril Charit. Cant. per Christofol Boxell	t. 6
A 20 Charit. Cant. per Antich Pons Carapa	t. 11
A 22 Charit. Cant. per Dn Salmau de Copons	3t. -
A 24 Charitat Cant. per Dn Ramon Molch de Cardona	t. 7
A 26 Charit. Cant. per Mariano Pujol Secular	2t. 2
A 29 Charit. Cant. per Dn Ramon Molch de Cardona	t. 7
A 2 Maig Charit. Cant. per Dn Ramon Molch de Cardona	t. 7
A 7 Obra Cant. per Mayor Vilar, y altres	t. 14
A 10 Charitat Cant. per Sulaxia Domenech, y fol	t. 7
A 14 Charit. Cant. per Christofol Boxell	t. 6
A 17 Charitat Cant. per Geronim Miq.l Sec	t. 7
A 18 Charit. Cant. per Dn Jaume Contada	3t. -
A 20 Charit. Cant. per la Reyna Dª Eleonor	t. 12
A 21 Sag.a Cant. per Bernat de Corbera y altres	t. 14
A 22 Charit. Cant. per Antich Pons Carapa	t. 11
A 5 de Juny Charit. Cant. per Sulaxia Domenech y fol	t. 7
A 14 Charit. Cant. per Isabel Modolell	t. 12
A 17 Charit. Cant. per Dn Ramon Molch de Cardona	t. 7
A 19 Charit. Cant. per Christofol Boxell	t. 6
A 20 Charit. Cant. per Dn Ramon Molch de Cardona	t. 7

30 ▮ 5

3 ob. 5

1514

A 25 Juny Charit. Can.l per Carlos Sagarriga . . t 6 ß
A 26 Obra Can.l per Pere Dixau y altres . . t 14 ß
A 28 Charit. Canonical per Onofre Juñent y Salav.a t 12 ß
A 1 Julio Charit. Can.l p.r D.n Tolch de Cardona . . t. 7 ß
A 6 Charit. Can.l per Antich Pons Carapet. . . . t 14 ß
A 9 Charit. Can.l per Carlos Sagarriga . . . . t 6 ß
A 12 Charitat Can.l per Antich Pons Carapet. . t 14 ß
A 13 Sag.a Can.l per Bernat Corbera . . . t 14 ß
A 15 Charit. Can.l per Christofol Boxell . . t. 6 ß
A 17 Charit. Can.l per D.n Fran.co Olivo y Alberna. t. 9 ß
A 19 Charit. Can.l per March Antoni de Nabel. t. 7 ß
A 23 Charit. Can.l per D.n Ramon Tolch de Cardona. t. 7 ß
A 24 Sag.a Can.l per Pere Jenet Roca Secular . . t. 7 ß
A 28 Charit. Can.l per Paulo del Rosso . . . . t. 7 ß
A 31 Charitat Can.l p.r Onofre Juñent y Salavardeña. t 12 ß
A 1 de Agost Ch.t Can.l D.n Ramon Tolch de Cardona. t. 7 ß
A 7 Ch.t Can.l per Carlos Sagarriga . . . . t. 6 ß
A 8 Sag.a Can.l per Bernat de Corbera y altres. t 14 ß
A 24 Ch.t Can.l per Christofol Boxell . . . . t. 6 ß
A 23 Ch.t Can.l per D.n Ramon Tolch de Cardona. t. 7 ß
A 30 Ch.t Can.l p.r D.n Ramon Tolch de Cardona. t. 7 ß
A 7 de Sbre Ch.t Can.l p.r Paulo del Rosso . . . t. 7 ß
A 10 Sag.a Can.l per Pere Jenet Roca Secular. t. 7 ß
A 11 Ch.t Can.l per D.n Fch. Molines . . . . 3t ß
A 13 Sag.a Can.l per Bernat Corbera . . . . t 14 ß
A 16 Ch.t Can.l p.r D.n Jaume Gualbes . . . . t 10 ß
A 18 Ch.t Can.l per March Antoni de Nabel . . t. 7 ß
A 20 Ch.t Can.l per Margarida Font . . . . t. 6 ß
A 25 Ch.t Can.l per Montserrat Roquer . . . t 14 ß
A 26 Obra Can.l p.r Serpia y Gonzalez . . . . t 10 ß

17 t 3 ß

17 t 3 ß
Vit.

A24 Cht. Cant. per Paulo de Rosso ..... £ 7 ß
A30 Cht. Cant. per Dn. Ramon Folch de Cardona ..... £ 7 ß
A1 de Obre Cht. Cant. per Dn. Stan.o de Olivo y Albernia .. £ 9 ß
A3 Cht. Cant. per Dn. Geronim Miquel ..... £ 7 ß
A8 Cht. Cant. per Berenguer de Aguilar ..... £ 12 ß
A9 Cht. Canonic. per Tiani, y Solera ..... £ 13 ß
A14 Obra Cant. per Luis Berpla, y Gonzales ..... £ 10 ß
A15 Cht. Cant. per Rovira y Boldó ..... £ 8 ß
A17 Cht. Cant. per Cipria Monner ..... £ 12 ß
A19 Cht. Cant. per Vilana y Bofill ..... £ 7 ß
A26 Cht. Cant. per Dn. Ramon Folch de Cardona ..... £ 7 ß
A30 Cht. Cant. per Clint. Rotllant ..... 3£ - ß
A31 Obra Cant. per Pere Dizau y Altres ..... £ 14 ß
A5 de Nbre Cht. Boneal per los Confares de la Concepció .. £ 4 ß
A7 Cht. Cant. per Victoria Tristani y Pl. ..... £ 10 ß
A9 Cht. Cant. per Dn. Ramon Folch de Cardona ..... £ 7 ß
A11 Cht. Cant. per Geronim Miquel ..... £ 7 ß
A14 Cht. Cant. per Victoria Olivo y Albernia ..... £ 7 ß
A16 Sag.a Cant. per Bernat Corbera ..... £ 9 ß
A19 Cht. Cant. per Christofol Bonell ..... £ 14 ß
A22 Cht. Cant. per Montserrat Roquer y Altres ..... £ 6 ß -
A25 Cht. Cant. per Dn. Ramon Folch de Cardona ..... £ 11 ß
A27 Cht. Cant. per Dn. Juñent y Salavardeña ..... £ 7 ß
A29 Cht. Cant. per Magi. los Sabaters ..... £ 12 ß
A2 de Dbre Cht. Cant. per Dn. Fl. Molines ..... £ 7 ß
A4 Cht. Canonical per Christofol Bonell ..... 3£ - ß
A6 Sag.a Cant. per Pere Bonet loca ..... £ 6 ß
A7 Cht. Cant. per Geronim Magi. ..... £ 7 ß
A9 Cht. Cant. per Dn. Ramon Folch de Cardona ..... £ 7 ß
A12 Cht. Cant. per Elisabet Modolell ..... £ 7 ß
A14 Obra Cant. per Luis Berpla y altres ..... £ 12 ß
A17 Concep.n Boneal per los Confares de la Concep.n ..... £ 10 ß
A20 Cht. Cant. per Carlos Cagarriga ..... £ 4 ß
A23 Cht. Cant. per Victoria Tristani, y Pl. ..... £ 8 ß
A15 de Gener 1771 Cht. Cant. per Dn. Ramon Folch de Cardona ..... £ 10 ß
A17 Cht. Cant. Montserrat Roquer y altres ..... £ 7 ß
A24 Cht. Cant. per Clemt. Rotllant ..... £ 11 ß
..... 3£ - ß

23£ 1 6ß

23£ 1 6ß

A 22 Janer Cht. Canonical per Dn Joan del Ayo ... 3t. ß

A 1 de Febrer Cht. Can.l per Mont-serrat Roquer i altres ... t. 1 ß

A 4 Cht. Can.l p.l Dn Jaume i Dn Guillem Cassador ... t. 6 ß

A 13 Cht. Can.l p.l Mont-serrat Roquer i altres ... t. 1 ß

A 15 Obra Can.l p.l Sra Dirau, i Altres ... t. 1 ß

A 18 Cht. Can.l p.l Gaspar Mas i Montaguit ... t. 14 ß

A 20 Obra Dimeral p.l los Enfants de Sta Eulalia ... t. 7 ß

A 25 Cht. Can.l p.l Mont-serrat Roquer i altres ... t. 4 ß

A 3 de Mars Cht. Can.l per Eulalia Domenech i p.l ... t. 1 ß

A 4 Cht. Can.l per Dn Ramon Folch de Cardona ... t. 7 ß

A 7 Cht. Can.l per Christofol Boxell ... t. 7 ß

A 10 Cht. Can.l p.l Dn Jaume Saxer de Busquets ... t. 6 ß

A 12 Cht. Can.l p.l Dn Ramon Folch de Cardona ... t. 10 ß

A 14 Cht. Can.l p.l Mont-serrat Roquer i altres ... t. 7 ß

A 17 Cht. Can.l p.l Profes Cau Sallens ... t. 1 ß

A 22 Cht. Can.l p.l Gaspar Mas i Montaguit ... t. 8 ß

A 9 de Abril Cht. Can.l p.l Dn Ramon Folch de Cardona ... t. 7 ß

A 11 Cht. Can.l p.l Mont-serrat Roquer ... t. 1 ß

A 15 Cht. Can.l p.l Dn Fran.co Oliver i Albernia ... t. 9 ß

A 18 Cht. Can.l p.l Felix Reig ... 3t. ß

A 19 Cht. Can.l p.l Gaspar, i Anna Damer ... t. 14 ß

A 21 Cht. Can.l p.l Clarabet Modolell ... t. 1 ß

A 24 Cht. Can.l p.l March Antoni de Nabel ... t. 7 ß

A 28 Obra Can.l p.l Dn Lluis Serplà i altres ... t. 10 ß

A 29 Cht. Canonical per Dn Carlos Gagarriga ... t. 8 ß

16 lt. 6 ß

16 = 9 ß
15 lt. 3 ß
30 lt. 5 ß
17 lt. 5 ß
23 lt. 16 ß
16 lt. 6 ß

159 lt. 4 ß

168-6 ß

Hab.t pro Viti

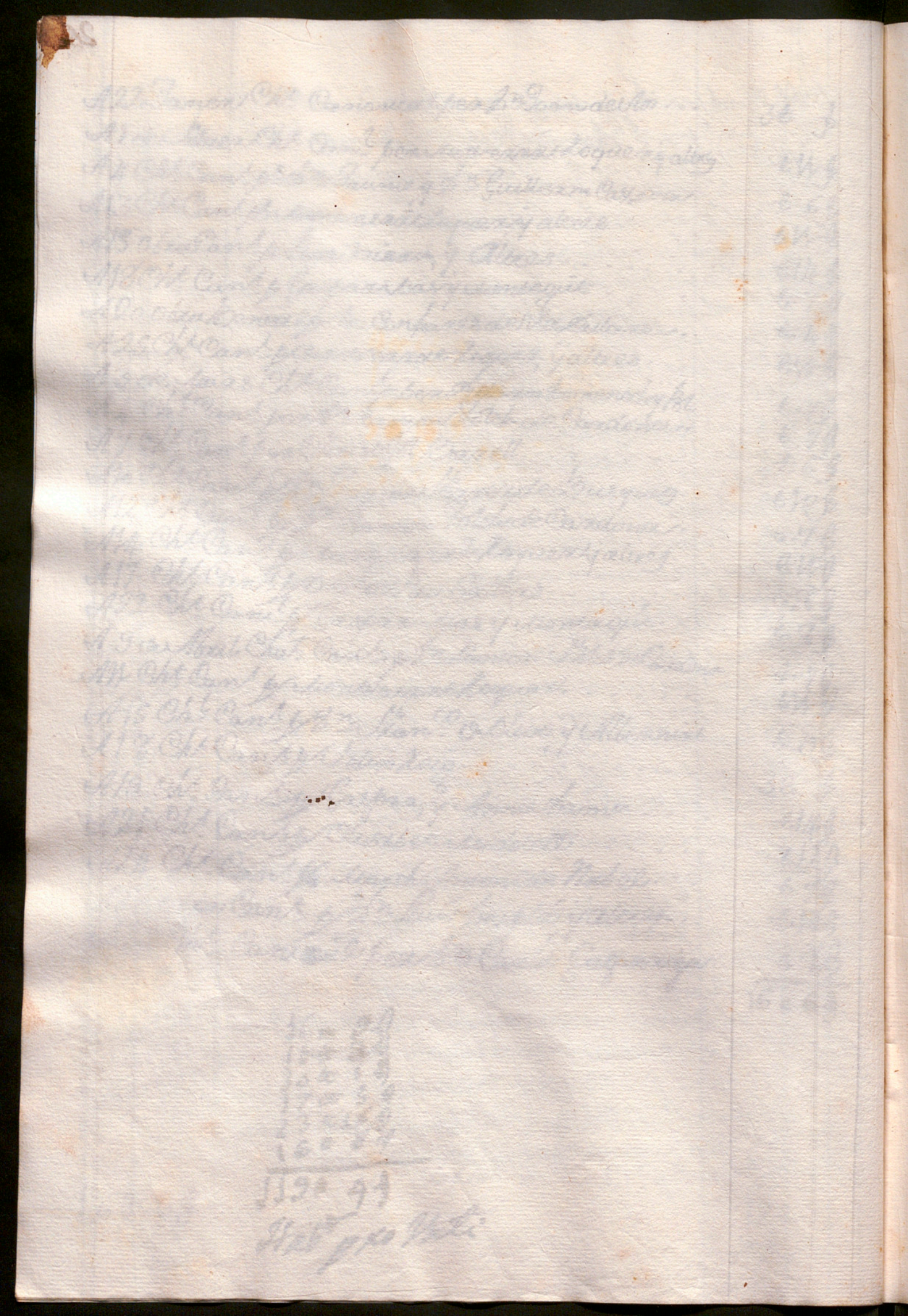

Rebudas de offertas dels Amichs de la Charitat, Stos. Sts. Sevas, y altres.

De Maig de 1775 al Abril de 1777.

M827 Maig	offerta de Dn Jaume Cortada	ℓ 3ß
A 28 Juliol	offerta de Gaspar Damy	ℓ 3ß
A 14 de Obre	offerta de Clement Mamy	ℓ 3ß
A 17 de Obre	offerta de Gaspar Damy	ℓ 3ß
A 19 de Janer de 1776	offerta de Dn Joan Alos	ℓ 3ß
A 26 de dit	Dn Bonau. Juliana	ℓ 3ß
A 15 de Febrer	offerta de Dn Ignet Catarrax	ℓ 3ß
A 24 de dit	offertas de Cs Anv. de Carnestoltas	ℓ 1ß
A 2 de Abril	offerta Dn Dalmau Sfor	ℓ 3ß
A 26 de dit	offerta de Mariano Lup	ℓ 3ß
A 2 de Maig	offerta de la Reyna del Drap	ℓ 3ß
A 21 de dit	offerta de Bernat Corbera	ℓ 3ß
A 13 de Juliol	offerta de Bernat Corbera	ℓ 3ß
A 28 de dit	offerta per Paulo del Roso	ℓ 3ß
A 8 de Agost	offerta de Bernat Corbera	ℓ 3ß
A 7 de Obre	offerta de Paulo del Roso	ℓ 3ß
A 11 de dit	offerta per Dn Jph Molinas	ℓ 3ß
A 13 de dit	offerta de Bernat Corbera	ℓ 3ß
A 16 de dit	offerta de Dn Jaume Gualbes y Carbonell	ℓ 3ß
A 26 de dit	offerta de Lluis Serpla y Gonzales	ℓ 3ß
A 28 de dit	offerta de Paulo del Roso	ℓ 3ß
A 14 de Nbre	offerta de Lluis Serpla, y Gonzales	ℓ 3ß
A 14 de Nbre	offerta de Victoria Oliva y Albertiou	ℓ 3ß
A 16 de dit	offerta de Bernat Corbera	ℓ 3ß
A 2 de Dbre	offerta de Dn Jph Molinas.	ℓ 3ß
A 14 de dit	offerta de Lluis Serpla y Gonzales	ℓ 3ß
A 21 de Janer de 1777	offerta de Dn Joan de Alos	ℓ 3ß

4ℓ 42ß

4ℓ 42ß

Vit

A 10 de Febrero fueron las offs. del Aniv.º de Carnestolay £ 11 ß
A 15 de Abril offerta de Dn Fran.co Olivo y Albernia £ 3 ß
A 18 de dit offerta de Felix Reig £ 3 ß
A 19 de dit offerta de Gaspar Lamis £ 3 ß

£ 31

4 £ 12 ß
1 3

5 £ 15 ß

Hab.t Dro dzli

De maig de 1775 al Abril de 1777

Stavem Rebut de Jsth Sans Sacristà Major de la pnt Jglà en lo pnt Viemi, en las mesadas vendel primer de Maig 1775 al ultim de Abril de 1777; que Aret lo quint pertoca Sbredit Sacristà Major, la cinquena per los Sacristans Menors, i la mitat per los Homens Menors toca, à la Sacristia lo pnt.

1775	Maig	27 ℓ 10 ß	9 ℓ 3 ß 4 ₵
	Juny	21 ℓ - ß	7 ℓ - ß ₵
	Juriol	23 ℓ 10 ß	7 ℓ 16 ß 8 ₵
	Agost	27 ℓ 11 ß	9 ℓ 2 ß 7 ₵
	Sbre	32 ℓ - ß	10 ℓ 13 ß 4 ₵
	Obre	31 ℓ 4 ß	10 ℓ 8 ß
	Nbre	39 ℓ 7 ß 9	13 ℓ 2 ß 7 ₵
	Dbre	25 ℓ 12 ß 7	8 ℓ 10 ß
1776	Janer	24 ℓ - ß 7	8 ℓ - ß 2 ₵
	Febrer	31 ℓ - 3 ß 3	10 ℓ 7 ß 9 ₵
	Mars	31 ℓ - ß	10 ℓ 7 ß
	Abril	21 ℓ 11 ß 4	7 ℓ 4 ß 2 ₵
	Maig	28 ℓ 13 ß	9 ℓ 11 ß
	Juny	23 ℓ 5 ß	7 ℓ 14 ß
	Juriol	21 ℓ 7 ß 8	7 ℓ 2 ß 6 ₵
	Agost	25 ℓ 10 ß	8 ℓ 10 ß
	Sbre	29 ℓ - 2 ß	9 ℓ 14 ß
	Obre	34 ℓ - 3 ß 9	11 ℓ - 7 ß 11 ₵
	Nbre	38 ℓ 15 ß	12 ℓ 18 ß 4 ₵
	Dbre	39 ℓ 13 ß	13 ℓ - 4 ß 4 ₵
1777	Janer	37 ℓ - 11 ß 1	12 ℓ - 7 ß 11 ₵
	Febrer	24 ℓ - 8 ß 6	8 ℓ - 2 ß 10 ₵
	Mars	33 ℓ 11 ß 4	11 ℓ - 4 ß 8 ₵
	Abril	28 ℓ 17 ß 6	9 ℓ 12 ß 6 ₵
			233 ℓ 5 ß 9

233 ℓ - 5 ß 9

De maig de 1775 al Abril de 1777

Tinch rebut del Dr Corraz per lo Compte Vell. 20tt 16ß
Tinch rebut de dit Sr per lo Compte Nou. 15tt 11ß
Tinch rebut de dit per Cera Venuda. 91tt 4ß

127tt 11ß

Vist

127t 11ß

1271 d 45
Pisa

Rebudas dels Aniv.s de la Comuna, q.e se han celebrát en lo p.nt Diemi, y no se'n ha fet cargo, perquè no se han cobrát. 30

De maig de 1775 al Abril de 1771

A 10 de maig Aniv. Can.t per Mig.l Ferrer de Busquets	t. 7 ß
A 17 de dit Ani. Can.t per Montserrat Parelada	t. 7 ß
A 20 de dit Ani. Cant per Fernando Serpujol	2 t 15 ß
A 31 de dit Ani. Cant per Ceuda y Ximenes	1 t. . ß
A 14 de Juny Ani. Cant per Luis Gavarró	t. 7 ß
A. 6 de Juriol Ani. Cant per Andreu Pocurull	t. 7 ß
A 11 de dit Ani. Can.t per Luis Gavarró	t. 7 ß
A 13 de dit Ani. Cant per Fran.co Valeri	t. 7 ß
A 17 de dit Ani. Can.t per Fernando Serpujol	t. 7 ß
A 27 de dit Ani. Cant per Luis Gavarró	2 t 15 ß
A 29 de dit Ani. Cant per Fernando Serpujol	t. 7 ß
A 3 de Agost Ani. Cant per Luis Cortina y altres	2 t 15 ß
A 8 de dit Ani. Cant per Luis Cortina y altres	2 t 18 ß
A 14 de dit Ani. Geneal per Luis Casadeu y Casanes	2 t 18 ß
A 17 de dit Ani. Cant per Luis Gavarró	t. 8 ß
A 25 de dit Ani. Cant per Montserrat Parelada	t. 7 ß
A 12 de Set.e Ani. Cant per Geronimo	t. 7 ß
A 19 de dit Ani. Cant per Geronimo	t. 7 ß
A 26 de dit Ani. Cant per Guillerm Cortina y altres	t. 7 ß
A 28 de dit Ani. Cant per Luis Ceuda y Ximenes	2 t 18 ß
A. 6 de Obre Ani. Cant per Guillermi Vendrell	1 t. . ß
A 9 de dit Ani. Cant per Fernando Serpujol	t. 7 ß
A 13 de dit Ani. Cant per Guillerm Cortina y altres	2 t 15 ß
A 16 de dit Ani. Cant per Guillerm Cortina y altres	2 t 18 ß
A 3. de Nbre Ani. Cant per lo Rey D.n Jaume	2 t 18 ß
A 18 de dit Ani. Cant per Gabriel Casadeu	t. 10 ß
A 1 de Dbre Ani. Cant per Fernando Serpujol y altres	t. 7 ß
A. 9 de dit Ani. Cant per Pere Pla	2 t 15 ß
A 16 Janer 1776 Aniv. Cant per Mig.l Vidal	t. 7 ß
A 24 de dit Ani. Cant per Guillerm Cortina	t. 7 ß
	2 t 18 ß

A 30 Janer Anniv. Cant. per Geronim Ros ... £ 7 ß
A 1 Febrer Anniv. Cant. p. Miqel Vidal ... £ 7 ß
A 3 de dit Ani. Cant. p. Gabriel Canxarsa ... £ 7 ß
A 13 de dit Ani. Cant. p. Fernando Despujol ... £ 7 ß
A 4 de Maig Ani. Cant. p. Jose Cabanes ... 2 £ 15 ß
A 7 de dit Ani. Cant. p. Miqel Vidal ... £ 7 ß
A 14 de dit Ani. Cant. p. Joan Espunij ... £ 7 ß
A 24 de dit Ani. Cant. p. Joan Espunij ... £ 7 ß
A 19 de Abril Ani. Cant. p. Miquel Vidal ... £ 7 ß
A 30 de dit Ani. Cant. p. Talavera, y Nunes ... £ 7 ß
A 4 de Maij Ani. Cant. p. Miq. Vidal ... £ 10 ß
A 9 de dit Ani. Cant. p. Guillem Vendrell ... £ 7 ß
A 24 de dit Ani. Cant. p. Guillem Cortina, y altre ... £ 7 ß
A 3 de Junij Ani. Cant. p. Joan Valeri ... 2 £ 18 ß
A 18 de dit Ani. Cant. p. Antich Calopa, y altres ... £ 7 ß
A 24 de dit Ani. Cant. p. Talavera, y altres ... £ 7 ß
A 22 de dit Ani. Cant. per Miquel Vidal ... £ 7 ß
A 27 de dit Ani. Cant. p. Talavera, y altre ... £ 7 ß
A 3 de Julio Ani. Cant. per Miquel Vidal ... £ 10 ß
A 11 de dit Ani. Cant. p. Guillem Cortina, y altre ... £ 7 ß
A 27 de dit Ani. Cal. p. Joan Espunij ... 2 £ 18 ß
A 30 de dit Ani. Cant. p. Talavera, y altres ... £ 7 ß
A 20 de Agost Ani. Cant. p. Talavera, y altres ... £ 10 ß
A 22 de dit Ani. Cant. p. Joan Callera, y altres ... £ 10 ß
A 27 de dit Ani. Cant. p. Guillem Vendrell ... £ 7 ß
A 3 de Stbre Ani. Cant. p. Guillem Cortina, y altres ... £ 7 ß
A 12 de dit Anniv. Cant. per Luis Verdaguer y altre ... 2 £ 18 ß
A 17 de dit Ani. Cant. p. Miq. Vidal ... £ 7 ß

A 19 de dit Ani. Cant. p Pere Salanoſa ..... Vt. 7ß
A 27 de dit Ani: Cat. p Guillerm Cortina, i altres ... 2t. 18ß
A 4 de Obre Ani. Cant. p Antich Calopa, i altres ... t. 7ß
A 11 de dit Ani. Cant. p talavera i altres ..... t. 10ß
A 16 de dit Ani. Cant. p Joan Sallent, i altres ... t. 7ß
A 25 de dit Ani. Cant. p Joan Espuni ..... t. 7ß
A 4 de dit Ani Nbre Ani. Cant. p lo Rey D. Jaume de Arag. t. 10ß
A 8 de dit Ani. Cant. p talavera i altres ..... t. 10ß
A 12 de dit Ani. Cant. p Lluis Veudat i Ximenes ... 1t. ß
A 15 de dit Ani. Cant. p Joan Sallent, i Altres ... t. 7ß
A 20 de dit Ani. Cant. p Luiſ Vidal ..... t. 7ß
A 23 de dit Ani. Cant. p Fernando Despujol, i altres. 2t. 15ß
A 28 de dit Ani. Cant. p talavera i altres ..... t. 10ß
A 3 de Dbre Ani. Cant. p Luiſ Vidal ..... t. 7ß
A 5 de dit Ani. Cant. p talavera i Altres ..... t. 10ß
A 10 de dit Ani. Cant. p Guillerm Cortina i altres. 2t. 18ß
A 26 de dit Ani. Cant. p Fernando Despujol, i altres. 2t. 15ß
A 16 de Janer de 1777 Ani Can. p Guillerm Vendrell . t. 7ß
A 30 de dit Ani. Cant. per Jaume talavera, i altres . t. 10ß
A 14 de Febrer Ani. Cant. p Joan Sallent ..... t. 7ß
A 21 de dit Ani. Cant. p Joan Espuni ..... t. 7ß
A 5 de Marz Ani. Cant. p Vican. Ch. Grau ..... t. 7ß
A 8 de dit Ani. Cant. p Luiſ Vidal ..... t. 7ß
A 11 de dit Ani: Cant. p Joan Espuni ..... t. 7ß
A 13 de dit Ani. Cant. p Guillerm Vendrell ..... t. 7ß
A 10 de Abril Ani. Cant. p Jaume talavera ..... t. 7ß
A 12 de dit Ani. Cant. p Joan Sallent ..... t. 10ß
A 17 de dit Ani. Cant. p Antich Calopa ..... t. 7ß

A 22 de Abril Ani. Can.l p. Luis Verdaij Pimenez - 10 - ß

A 30 de dit Ani. Can.l p. Talavera ij Altez - - - 8 10 ß

De Maig de 1775 al Abril 1777

Primo Haven rebut del Ill.re S.or Dn. Joseph Anton de Zaarriga Caorsitari Mayor lo dia 28 de Febrer de 1776 la q.t de 130 tt ß resultants dels habits de Cor del Ill.re ß Dn. Joseph Climent - - - - - - - - - - - - 130 tt - ß -

130 tt - ß

Datas extraordinarias

De Maig de 1775 al Abril 1777

Primo Stavem pagat al Rattaix de la Ciut. per portar los cinc crosos per la enveria del Sta Eulalia, y Rotllos; enveri de Nt. Christo fol., y Aniversaxis de Caxnestolas en lo pnt Diemni ---------- lt 16 ß -

Ytt Stavem pagat per una caxrega de dinadas en lo pnt Diemni ---------- lt 1 6 ß -

Ytt Stavem pagat per 6 caxregas de Caxbó en lo pnt Diemni ---------- 2 4 lt - ß -

Ytt Stavem pagat per las veregas de Roupers ligax las campanas en lo pnt Diemni ---------- lt 18 ß -

Ytt Stavem pagat per limpiax los cantils dels Stos Olis ---------- lt 18 ß -

Ytt Stavem pagat per vuit Unixas coto per los Rateigs ---------- 6 lt - ß -

Ytt Stavem pagat per una fanecada de sal per los Salpas, y Veneix la aiqua als 15 duimenges del anij en lo pnt Diemni -- 3 lt 18 ß 6 -

Ytt Stavem pagat per lo pa veneit de las dominicas del pnt Diemni ---------- lt 4 ß 8 -

Ytt Stavem pagat per guaxnix la Espalma del Rt Intendent en lo pnt Diemni -- 3 lt - ß -

Ytt Stavem pagat per las canedellas Sexveixen en lo altax Maior en lo pnt Diemni ---------- Ytt 10 ß -

53 tt 1 ß 2

53 lt - 1 ß 2

Datas de Enramadas -

De Maig de 1775 al Abril 1777 -

Primo - Stavem pagat a la Ramallera per 24 toyals i las rosas per compondrer la creu en lo dit de Nta Creu de Maig en lo pnt Riemi - - - 5t - $ -

Item - Stavem pagat als q.s han ajudat a compondrer la creu sobre expressada en lo pnt Riem. - t - 4$ -

Itt - - - Stavem pagat per 3 t.s de Coto comú per posar a dita creu - - - - - - - - - - - - - - - 1t 16$ -

Itt - - Stavem pagat al Escolá Mason per posar los draps bons a las columnas lo Dijous S.t en lo pnt Riemi - - - - - - - - - - - - - - - 2t - $ -

Itt - - Stavem pagat al Sobrer per esplanar lo dit ram Mason 3 vegades lo any en lo pnt Riemi - 6t 15$ -

Itt - - Stavem pagat per las flors de Corpus, y Sa octava en lo pnt Riemi - - - - - - - - - - - - - - - 4t - $ -

Itt - - Stavem pagat als ff. han ajudat a Com. poner la cera en la octava de Corpus so es als Sagristans 2t $ lo any entre los dos, als Monjos 1t $ entre los dos, al Escolá Mason 10$ lo any en lo pnt Riemi - - - - - - - - - - - - - - - - - - -

Ab ... Havem pagat per vuyt dotzenas de / mutjas que nas per lo dijous Rt. ... £ 1 6 ß -

Ab ... Havem pagat al Batlle per limpiar lo / peu de las fonts Baptismals en lo pre- / sent Diemni ... £ 1 6 ß -

Ab ... Havem pagat als Escolans Mozáts per / lo treball de portar la cera al monument / y bellas ... £ 4 ß -

Ab ... Havem pagat per Claus en lo ynt / Diemni ... £ 1 5 ß -

Ab ... Havem pagat a Joseph Negre Pages / vuytanta lliu? per las palmas del / ynt Diemni com consta del dos re- / cibos per dit Negre firmats en / fol 13 v? y 23 ... £ol ß -

89 £ 11 ß

42 £ 3 ß
89 £ 11 ß

131 £ 14 ß

Habel pro Vtè

89 £ 11 ß

Datas de Missas, Completas, i Sermons

De Maig de 1775 al Abril de 1777

Maig — Haven pagat per sis officis matinals en Sta Eulalia a 12 Sabers primeras, i Segonas tras. lacions per las animas de Sn Jaume Cras, i Fran.ch valeni a Raho de 1t 6ß per quis un offi. ci. en lo Corrent Diemi — 25t 16ß —

Jn — Haven pagat per los 2 dias de la Assumpta per dos officis matinals en Sta Eulalia en lo pnt Diemi — 1t 12ß —

Jn — Haven pagat lo dia de Pasqua del Espirit St per los dos officis en Sta Eulalia en lo pnt Diemi — 1t 6ß —

Jn — Haven pagat lo dia de la Visitació per los dos officis matinals en Sta Eulalia en lo pnt Diemi — 1t 8ß —

Jn — Haven pagat la Vigilia de la Segona traslacio de Sta Eulalia per las dos completas en lo pnt Diemi — 3t 7ß —

Jn — Haven pagat lo dia de la Segona traslació per los dos officis en Sta Eulalia en lo pnt Diemi — 1t 5ß —

Jn — Haven pagat lo dia de la Assumpta per los dos officis en Sta Eulalia en lo pnt Diemi — 1t 9ß —

Jn — Haven pagat per los dos officis en Sta Eulalia en lo dia de la Natividat de Nra Sra en lo pnt Diemi — 1t 10ß —

Jn — Haven pagat la Vigilia de la Primera traslació per las dos completas en lo pnt Diemi — 3t 7ß —

Jn — Haven pagat lo dia de Sa traslació per los dos officis del pnt Diemi — 1t 12ß —

Jn — Haven pagat lo dia de tots los Sts per los dos officis en Sta Eulalia en lo pnt Diemi — 1t 7ß —

Jn — Haven pagat lo dia de la dedicació de la capella de Sta Eulalia per los dos officis en lo pnt Diemi — 1t 9ß —

Jn — Haven pagat lo dia de Nra Sra de la Concepció per los dos officis en Sta Eulalia en lo pnt Diemi — 1t 8ß —

46t 18ß

46 + 189

Ítem ... Haverem pagat lo dia de Nadal per los dos officis de la Aurora en Nta Sra Eulalia en lo pnt Biemni ... 2t 12s

Ítem ... Haverem pagat lo dia dels Reis per los dos officis en Nta Sra Eulalia en lo pnt Biemni ... 1t 9s

Ítem ... Haverem pagat lo dia de Nta Sra Eulalia per los dos officis del pnt Biemni ... 1t 12s

Ítem ... Haverem pagat per un dia de la Octava de Nta Sra Eulalia per las completas en lo pnt Biemni ... 2t 14s

Ítem ... Haverem pagat en lo dia de la enunciació per los dos officis en Nta Sra Eulalia en lo pnt Biemni ... 1t 7s

Ítem ... Haverem pagat lo dia de Pasqua de Resurrecció per los dos officis en Nta Sra Eulalia. 1t 8s

Ítem ... Haverem pagat a Sr. Joan Guerau Mestre de Capella per las 16 completas se cantaren en Nta Sra Eulalia en las Quaresmas en lo pnt Biemni consta de recibo en fol. 22 ... 5t 14s

Ítem ... Haverem pagat a Onofre Trinxet Forner per las cargas de Nadal en lo pnt Biemni consta de recibo en fol. 23 ... 17t 10s

83t 6s

46t 18s
83t 6s

130t 4s

Hab. pro Vali

63t 6s

Datas de las encreas pagadas al Batlle

De Maig de 1775 al Abril de 1777

Pº	Lo dia de Pentecostes pagaren al Batlle per las dotze encreas del pnt Bienni	Vl. 4ß-
Rb	Lo dia de St. Joan de Juny pagaren al Batlle per las dos encreas del pnt Bienni	Vl. 4ß-
Rb	Lo dia de St. Pere pagaren al Batlle per las 6 sis encreas del pnt Bienni	Vl. 2ß-
Rb	Lo dia de la Assumpta pagaren al Batlle per las 6 encreas del pnt Bienni	Vl. 2ß-
Rb	Lo dia de la Natividat de Nra Sra pagaren al Batlle per las 6 encreas del pnt Bienni	Vl. 2ß-
Rb	Lo dia de Nra Sra de la Esperança pagaren al Batlle per las 6 encreas del pnt Bienni	Vl. 2ß-
Rb	Lo dia de Nadal pagaren al Batlle per las 12 encreas en lo pnt Biennio	Vl. 4ß-
Rb	Lo dia de Sta Eulalia pagaren per las 6 encreas al Batlle en lo pnt Biennio	Vl. 2ß-
Rb	Lo dia de la Anunciata pagaren per las 6 encreas en lo pnt Biennio	Vl. 2ß-
Rb	Lo dia de Pasqua de Resurrecció pagaren per las 12 encreas en lo pnt Biennio	Vl. 4ß-

Vl. 7 ß 8 d

Hab. per Vist

Vl. 8 ß

Datas del oli, porto de Ganfaxons, y Creu major

De Maig de 1775 Al Abril de 1777

Primo	Havem pagat als Ganfaxonens per las 6 professons de las Ledanias en lo pnt Diemi	lt 1 6 s —
Ab	La vigilia de Pentecores havem pagat als Ganfaxonens per las 4 professons de las Sonts en lo pnt Diemi	lt — 8 s —
Ab	Lo die de Corpus pagat als Ganfaxonens per las dos professons del pnt Diemi	lt — 8 s —
Ab	Dit dia pagarem als Monsos per lo port de Creu major en lo pnt Diemi	lt — 2 s —
Ab	Lo dia de Cap de octava pagarem als Ganfaxonens per las 2 professons del pnt Diemi	lt 12 s —
Ab	Dit dia pagarem als Monsos per lo port de creu major en lo pnt Diemi	lt — 2 s —
Ab	Lo die de Nt Pare pagarem als Ganfaxonens per las 8 professons del pnt Diemi	lt 12 s —
Ab	Lo die de la Assumpta pagarem als Ganfaxonens per las professons del pnt Diemi	lt 12 s —
Ab	Dit dia pagarem als Monsos per lo port de creu major en lo pnt Diemi	lt 12 s —
Ab	Lo die del Angel Custodi pagarem als Ganfaxonens per las professons del pnt Diemi	lt 12 s —
Ab	Dit dia y lo die de Nt Pare pagarem als Monsos per lo port de creu major en lo pnt Diemi	lt 12 s —
Ab	Lo die de Nt Seven pagarem als Ganfaxonens per las professons del pnt Diemi	lt 12 s —
Ab	Dit dia pagarem als Monsos per lo port de Creu major en lo pnt Diemi	lt — 2 s —
Ab	Lo die de la Concepcio pagarem als Ganfaxonens per las professons del pnt Diemi	lt 12 s —
Ab	Dit dia pagarem als Monsos per las professons del pnt Diemi	lt — 2 s —
Ab	Lo die de Nt Steve pagarem als Ganfaxonens per las professons del pnt Diemi	lt 12 s —
Ab	Dit dia pagarem als Monsos per lo port de Creu Major en lo pnt Diemi	lt — 2 s —
Ab	Lo die de Nt Ragnon pagarem als Ganfaxonens per las professons del pnt Diemi	lt 12 s —

17 lt 4 s

17 lt 4 s

Item. lo die de St Severia pagarem als Ganfaxo-
neras per las professons del pnt Biemni ---- ₵12 ß-

Ytt. lo die de Nra Sra Candelera pagarem als
Ganfaxoneras per las professons del pnt Biemni ₵12 ß-

Ytt. lo die de Nta Eulalia pagarem als Ganfa-
xoneras per las professons del pnt Biemni ₵12 ß-

Ytt. Ytt dit pagarem als Monjos per lo port de
creu Mafon en lo pnt Biemni ---------- 1₵ 2 ß-

Ytt. lo die de Nta Matrona pagarem als Gan-
faxineras per las professons del pnt Biemni ₵12 ß-

Ytt. lo die de St March pagarem als Ganfa-
xoneras per las professons del pnt Biemni ₵12 ß-

Ytt. pagarem als Ganfaxoneras per las professons
del Diumenge de Rams, Divendres, Dissapte
St, ij los 3 dias de Pasqua de Resurreccio
en lo pnt Biemni ---------- 1₵ 04 ß-

Ytt. pagarem per 6 corrans de di per los
Srs Olis, ij Cremar la Mantia de la Sagris-
tia en lo pnt Biemni ---------- 9₵ 11 ß 3-

14₵ 17 ß 3

32₵ 193

Hab.t pro Vta

Datas de Curtumera, y Bogadera

De maig de 1775 al Abril de 1777

Primo Havem pagat a Josepha Morató 15₤ 18ß
consta de dos Recibos en fol. 22. Nº ------ 15₤ 18ß

Item Havem pagat a Franca Pont Puntera 36ß
consta de Recibo en fol. 24 Nº ------ 36ß

187 18ß

Habr gro Pte

3

3

3

187 18ß

Datas de Botiguer, Brodador, Passamaner, y Sastre.

De maig de 1775 al Abril de 1777

Primo. Avem pagat a Fran.co Baiona Passamaner 11ot. ß conta de Recibo en fol. 14 ..... 11ot. ß —

Item Avem pagat a Ramon Borjas Sastre 62t 10ß conta de Recibo en fol. 14 X.o ..... 62t 10ß —

Item Avem pagat al sobredit 5t. 1ß 6 conta de Recibo en fol. 14. X.o 5t. 1ß 6

Item Avem pagat al mateix 34t 16ß conta de Recibo en fol. 15. ..... 34t 16ß —

Item Avem pagat a Fran.co Baiona 30t. ß conta de Recibo en fol. 15. X.o ..... 30t. ß —

Item Avem pagat a Ramon Borjas 14t 10ß conta de Recibo en fol. 15. X.o ..... 14t 10ß —

Item Avem pagat al mateix 6t. 6ß. conta de Recibo en fol. 16. ..... 6t. 6ß —

Item Avem pagat a Anton Ruio Passer 83t 16ß 1 conta de Recibo en fol. 17. ..... 83t 16ß 1 —

Itt Avem pagat a dit Baiona 5t 12ß 6 conta de Recibo en fol. 17. ..... 5t 12ß 6

Item Avem pagat a dit Borjas 30t 12ß 6 conta de dos Recibos en fol. 17. X.o ..... 30t 12ß 6 —

Item Avem pagat a Anton Ruio 154t 6ß 3 conta de Recibo en fol. 18. ..... 154t 6ß 3

Item Avem pagat a Fran.co Baiona 23t 12ß 6 conta de Recibo en fol. 18. X.o ..... 23t 12ß 6 —

621t 3ß 4

621t 3ß 4
Haber pro Vtr

Item Haven pagat a Ramon Borsas 13t16ß3
conta de recibo en fol. 19. ---------- 13t16ß3-

Item Haven pagat a Anton Olivex Sastre
6t ß conta de recibo en fol. 20 ---- 6t ß-

Item Haven pagat a Ramon Borsas 8t5ß9
conta de recibo en fol. 20 R° ---- 8t5ß9-

Item Haven pagat a Joan Vila perxex
18t18ß conta de recibo en fol. 20 R° 18t18ß-

Item Haven pagat a Benet a Fabregas Vellu-
tera 48t ß conta de recibo en fol. 21 --- 48t ß-

Item Haven pagat a Emanuel Sles Boradors
5t ß conta de recibo en fol. 21 R° -- 5t ß-

Item Haven pagat a Joan Vª Barjona 15t14ß
conta de recibo en fol. 23 R° ---------- 15t14ß-

Item Haven pagat a Anton Olivex 6t18ß conta
de recibo en fol. 23. R° ---------- 6t18ß-

Item Haven pagat a Ramon Borsas 50t18ß7
conta de recibo en fol. 25. ---------- 50t18ß7-

Item Haven pagat a Thomás Limona 7t4ß
conta de recibo sig. de R° ---------- 7t4ß-

180t14ß7

Hab. pro uti

621t 3ß4
180t14ß7

803t17ß4

Haber pro Vtr.

180t14ß7

Datas de Custex, y Mestre de Casa &

Dernaig de 1775 al Abril de 1777 *

Primo Haven pagat a Nancy fons Custex 13 ß
consta de Recibo en fol. 14 .....

Item Haven pagat al Robredit 72 t 1 ß 7 consta ℔ 19 ß -
de Recibo en fol. 18 ..... 72 t. 1 ß 7 -

Item Haven pagat al Robredit 72 t 1 ß 7 consta
de Recibo en fol. 22 ..... 72 t. 1 ß 7 -

Item Haven pagat a Nancy fons 3 t 7 ß 6 consta de
Recibo en fol. 13 V° ..... 3 t. 7 ß 6 -

148 ℔ 9 ß 8

Ville
Haber pro uvti.

148 t. 9 ß 8

Datas de Expartes, y Cordex

De Mayo de 1775 al Abril de 1777

Primo Haven pasat a Dominco Barnada
30 t 14 ß 3 Vista de recibo en fol. 22 ---- 30 t 14 ß 3

Vlt 30 t 14 ß 3

Habet pro vlt

30 t 14 ß 3

Deuuig de 1776 al Abril de 1777

Primo Stavem pagat a Joan Nadal Estamper
St. 5 ß consta de Recibo en fol. 13. N°. . . St. 5 ß –
Item Stavem pagat a Rafel Serrer Libratex
14 ß 3 consta de Recibo en fol. 18. . . . . £ 14 ß 3 –
Item Stavem pagat a dit Serrer St. 2 ß 6 consta
de Recibo en fol. 20. . . . . St. 2 ß 6 –
Item Stavem pagat al Sobredit 1 £ 10 ß consta de
recibo en fol. 23. . . . . 1 £ 10 ß –
Item Stavem pagat a Felix Martorell, y a Franco
Closa d'Arroquers 3 £ 18 ß 3. consta de dos recibo
Signats de N°. 2 . . . . . 3 £ 18 ß 3

Vlt. 16 £ 10 ß 6

Haber pro vlto.

16 £ 10 ß 6

Datas de Cera Comprada

De Maig 1775 al Abril 1777

Primo haven pagat a Miquel Valldejuli Candelon
consta de Recibo en fol. 13. Ll. ---------- 15£12$6

Item haven pagat al Sbre dit 16£18$ consta
de Recibo en fol. 19. Ll. ---------- 16£18$

Item haven pagat a Dn Onofre Vidiella 14£
consta de Recibo en fol. 21. Ll. ---------- 14£-$-

Item haven pagat a Joseph Carrencá 26£18$2
consta de Recibo en fol. 25 Ll. ---------- 22£18$2

27£8$8

Habil pro Vnic

31£-8$8

De maig 1775 al Abril de 1777

Primo Haven pagat a Joseph Roca Calderer
16-6ß3 consta de Recibo en fol. 19 Nº. ---- 16-6ß3
Item Haven pagat a Esteve Garreta Estañer
3t-8ß consta de Recibo en fol. 21 ---- 3t-8ß
Item Haven pagat a Fran.co Estada Argenter
43t-12ß6 consta de Recibo en fol. 23 Nº. 43t-12ß6

vlit 540-6ß9
haber pro vlts

542-6ß3

De maig 1775 al abril de 1777.

Primo Havem pagat als Sagristans Mayors per son Salari en lo pnt Diemn 48t. - ß Consta de recibo en fol. 1 ..... 48t. - ß -

Ab - - Havem pagat al Protector dels Cristians de cota de Grana 6 ot ß consta de recibo en fol. 2 6 ot ß -

Ab - - Havem pagat als Obidors de Comptes 6t ß consta de recibo en fol. 3 ..... 6t. - ß

Ab - - Nos havem retingut per nostre Salari, y acompañar lo Predicador a la Trona en lo pnt Diemn ..... 147t ß -

Ab - - Havem pagat al Mestre de Capella 12t 8ß consta de recibo en fol. 5 ..... 12ß 8ß -

Ab - - Havem pagat al Mestre de Ceremonias 6t ß consta de recibo en fol. 7 ..... 6t - ß -

Ab - - Havem pagat al Sindich de Capitól 4t ß consta de recibo en fol. 8 ..... 4t - ß -

Ab - - Havem pagat al Cristal Mayor 90t ß consta de recibo en fol. 9 ..... 90t - ß -

Ab - - Havem pagat als Monsos Setanta quatre lliures consta de recibo en fol. 10 ..... 74t. - ß -

Ab - - Havem pagat als Sr. Jph Fontana notª 12t ß consta de recibo en fol. 11 ..... 12t - ß -

Ab - - Havem pagat al Organista 16t ß consta de recibo en fol. 12 ..... 16t - ß -

Ab - - Havem pagat al Sr Correr consta de recibo en fol. 13 ..... 22t - ß -

Ab - - Havem pagat al Rdo Sr Canonge 55t ß per la Correspon li fa la Sagª quis cun Diemn per Orat de Monso Mayor, menor y Obtg ..... 55t ß

554t. ß

554t. 8ß

Hab yo Veti

Item stavem pagat al Il.e Sor Chanitat en
la qt. 108 t 14 ß, y avia son per los Anivs
ha fet celebrar la Sag.a en lo fnt bienni
qual qt. tenia adelantada la Baria Canonical. . . . . 108 t 14 ß

554 t 8

Item Se dona en data 582 t 17 ß 1. q.e en lo ultim parrant de comptes que
daren Acreedors los Sagristans
menors contra la Sagristia . . . 582 t 17 ß

663 t 29

582 t 17 ß 1

Fabel pro Petit

Relacio feta per lo Mtre. Sor. y Canó. D. Juan Bapta. Bioni del Comp. donat per lo Rnt. Dau Cuyas Secta lo Bienni que comensá al primer Maig de 1775

Ultima Exolucio

Rebuts

De Senials fol 2 V.	162 ll 1 s 6
De Horo Cahirs fol 5 V.	4 ll 10 s
De Correjs fol 7.	264 ll 10 s
De festas parroquials fol 8 V.	1 04 s
De Dret de Nou de Rtas fol 9	8 ll s
De Drap de Rtas fol 10	35 ll s
De pas dinex fol 11	108 ll 13 s
De dret de fosas fol 12	57 ll 2 s
De Visitas fol 13	34 ll 16 s
De cera per Sep. parroq. fol 14	41 4 ll 19 s
De dret de Sep. de Comú fol 15	523 ll s
De dret de drap y tela fol 16	71 ll 5 s
De dret de Comunio Mag. fol 18	103 ll 6 s
De dret de entras fol 19	60 ll s
De dret de cera Venuda de Ofici fol 21 V.	22 ll 7 s
Del Anni de la Caritat fol 25	119 ll 4 s
De dret del Anni de la Car. fol 27 V.	5 ll 15 s
De Batuts fol 28	233 ll 5 s
De Anis Com. fol 29	127 ll 11 s
De extraordinaris fol 33	130 ll s
	2495 ll 7 s

Cuenta que Dn Juan Sans Dor. de Comp en lo pñt
ta. Mesos dela Dominy tza de la Secay ta en
fin al ultimo de Abril de 1777.

Ultima Resolucio

Datas

De expreso fol 34	53 ll 192
De enzamadas fol 35 v	135 ll 149
De Mulas fol 36 v	130 ll 49
De enseya al Balle fol 37	7 ll 89
De enseya al Baile fol 38 v	32 ll 193
De Diesmanon fol 39	187 ll 189
De Cathuxeza fol 40 v	801 ll 17, 84
De Batiquer y Atrez fol 41	148 ll 998
de fuy Bez y de cang fol 41	30 ll 1493
De Espazer fol 41 v	16 ll 1096
Del Adroguer y Atrez fol 42	278 ll 898
de Cera Compzada fol 43	54 ll 693
del Argenter y Atrez fol 44	663 ll 29
Del Oficial del Cap fol 45	582 ll 179
de lo que queda Alcezado en lo Bienio pasado	311 S ll 1297

Ultima Resolucio

Importan las Datas tres Mil sent
quinse lliu dotze sous y set diners — 311 S ll 1297

Importan las Rebud dos mil quatze
sentes noranta sinch lliu set sous y Dit — 2495 ll 796

Axi que per aver dit Dn Cujos mes Sa
gat que Cobrat queda Alcezador en — 620 ll 499

Dit 2o. Julij 1718: Conoscat y Jongrega a lo Il. Capitol
dela S. Sta Sgta de Barcelona, [illegible] Despuy

Deuen auer dit als Mag.rs Jnsaculats de Compte de
fació del preced.t apontam.t per Mn.r Pau Cuyàs pbre sacrist.a
tá menor, en lo Dienn.e de 1796 á 1797 Comptant, q.e
dit Mn.r Pau Cuyàs entregàs pagà, 31 lls 12 97; Jque,
solam.t ha Cobrat 24 95 Vera Resehedor dit
Mn.r Cuyàs per haver mes pagat, que Cobrat en
62 lls 02: Jperaquè conue absolt.ament a
meuges ha, hauent dit Jt. J. Cap.l per la defunt
ds per hauero Veyolt: Jll pea del preced.t de los
dits, com á Cong.e Secret.s la fabricà de la
mia propia ma, Escriuia per lo sobredit. Jet los
Jsegnats de dit Jtolt Mn.r Cap.l en los Dits Any
Dat. prefigit

Jos.h Juan de Maymon Cap.l Secret.s

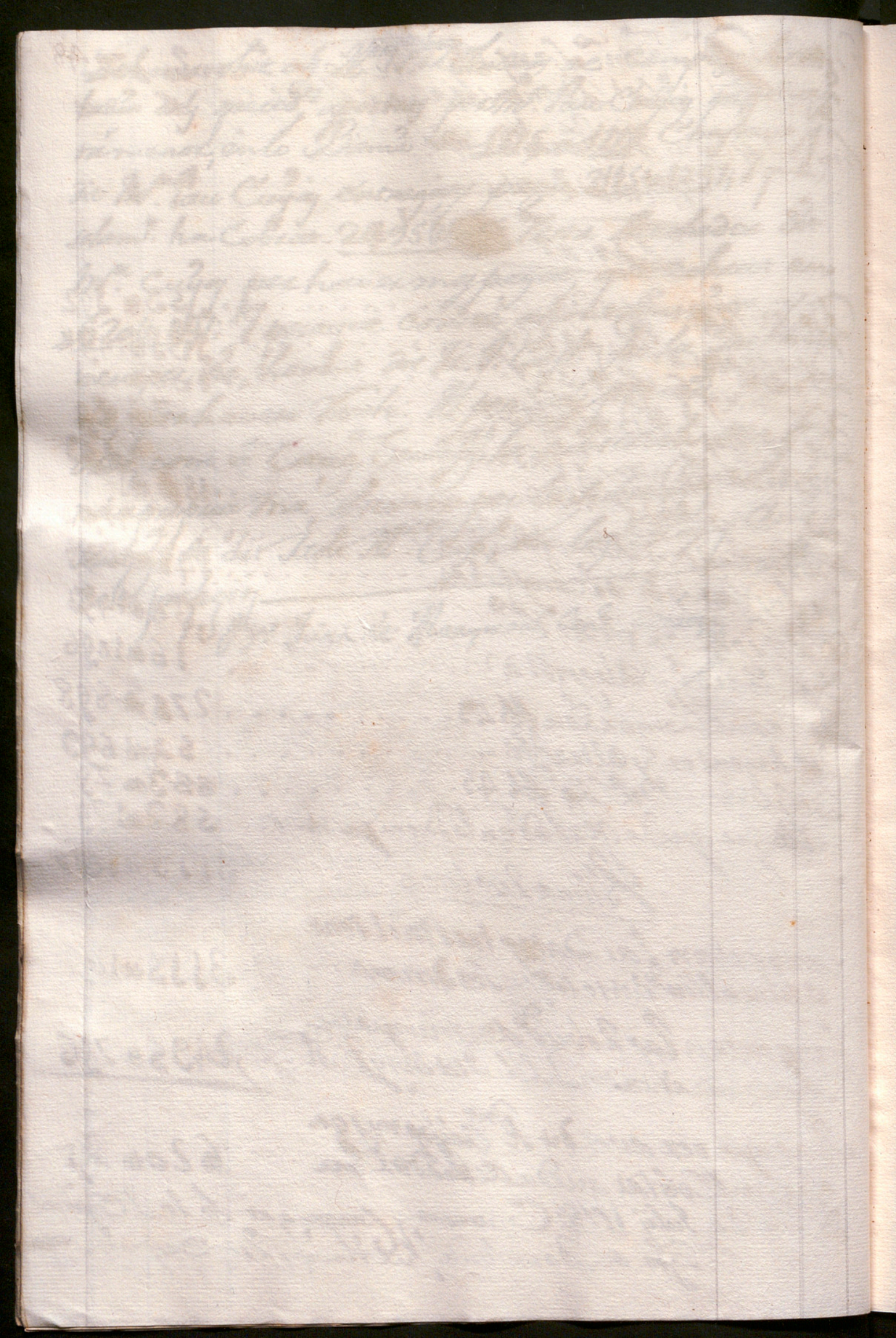

Ytt - - - Iteu hem pagat lo dia de Nadal per los dos officis de la Aurora en Nra Sra Eulalia en lo pnt Biemni - - -