1763 a 1765

6



Saguisna

Bienni de 1763

a 1765

Rebudas de Censals sobre Comuns y Particulars.

De Març 1763. fins Abril de 1765.

Spec.a fol. 61.

Del Censal pō. 11 a 1496. q.t ā 12. fa
† Anton Guillot pages de St. Feliu de Llobregat. deu 43 a 9 ß 6
~~y per 1496 9 ß~~ a Compt. de 1732, y 7a 6 ß 5 a Compte de 1733
Spec.a fol. 61 ~~1496 9 ß~~ a Compt de 1734 y 7a 6 ß 5 a Compte de 1735

Del Censal pō 2 a 5 ß q.t ā 13. fa lo Gen.l de
Cataluña deu la pensio de 1667. . . . . a ß

Spec.a fol 61.

Del Censal pō. a lo ß q.t ā fa Pera Mas
de Badalona. no se ha de Cobrar Cosa. . . a ß

Juny

Spec.a fol 29.

Del Censal pō 33 a 9 q.t ā 12. fa Dn.
Miguel y Dn. Joseph de Lamarit ~~pagat de 1735~~
Spec.a fol. 62. ~~. . .~~ cobrat 66 ll. pel 1735 y 1736 . . 66 a ß

Del Censal pō 6 a 1911 q.t ā fa lo Gen.l
de Cataluña, deu la mitja pō de 1666. . a ß

Spec.a fol. 84. Jurisd.

Del Censal pō 4 a 3 ß A q.t ā 12 fa lo
Gen.l de Cataluña deu la mitja pō 1666. a ß

Agost

Spec.a fol. 87. Pō

Del Censal pō 2 a 5 ß q.t ā 9 fa la Real
moyna Deu. . . . . a ß

† lo Rector de Martorell Solm deu 12 ll 13 ß 6 ā Compt.
de 1731 y 7a 6 ß 5 a compte del 732 vide lo
Biennio de 1753 a 1755 y mn. Nau Cuyas ha
dit que dit Martorell Solm avia cobrat la
porcionada quantitat y no avia entre
gat

109 ll 9 ß

1/bra

Spec.º fol. 90. 1.º

Del Censal pō 90 a 9 g.ª ā fa/alo Clavarí de la Ciutat de Bar.na, se hi gnora si ha pagat la pō de 1681. y la pō rata fins lo dia de la Visicio . . . . . a 1 9

Cbra

Spec.º fol 91.

Del Censal pō 16 a 1183 g.ª ā 9 fa lo Gen.l de Cataluña, deu la Insa pō 1666. . . a 9

gbra

Spec.º fol 92. 1.º

Del Censal pō 5a 9 g.ª ā 9 fa la Charitat se han Cobrat las pōs del pre.t B.l 1764 y 1765 6a 9

Spec.º fol 92 2.º

Del Censal pō 36 a 9 g.ª a 29 fa la Charitat se han Cobrat las pōs del pn.t B.l 1764 y 1765 y 1766 42a 8 9 6

Spec.º fol 93.

Del Censal pō 2A a 299 g.ª fa la Ciutat de Bar.na Deu 1649. . . . . a 9

Spec.º fol 93.

Del Censal pō 9 a 9 g.ª a 11 fa la Charitat a 9

Spec.º fol 95.

Del Censal pō 59 a 1A 91. fa la Ciutat de Bar.na, deu la pō de 1713. es de Visinfe.a a 9

Spec.º fol 95.

Del Censal pō 50 a 9 g.ª ā 11 fa la Ciutat de Bar.na deu la pō 1713. es de Visinfera 9

48tt 8 9 6

Specº fol 96.

Del Censal pº 50 a 9 fa la Ciutat de Barª
Deu la pº 1713 es de Taisinfecta - - -

7bre

Mes 28 de 7bre del Censal po 20 ll 8 ß 8 ₰ hoo a
ment fa Anton Sauder, ij Maras.

109 ll 9 ß
48 ll 8 ß 6
90 ll 6 ß
248 ll 5 ß 6

suma universal de Rebudas
de censals sobre comuns y Par
ticulars que abdos pas ans
importan dos centas quaran
ta vuit lliuras sinch sous y sis 248 ll 5 ß 6.

Rebudas de Morobarons.

De Maig 1763. fins Abril de 1765.

Specº fol 99.

Del Cens pº 1a 7ª 9 qrs als fa Joseph Cruells forner al Carrer del Carme, Deu. . . . . a 9

Specº fol 99 8º

Del Cens pº a lo 9 qrs als 3. fa Mas de Deu de Badalona per Son Mas, y Terras. no Paga . . a 9

Specº fol. 100.

Del Cens pº fa lo Noch de Badalona per la Prima qrs Cens anys ab alme sua Tenda a 2a 9 no paga . . . . . a 9

Juny.

Specº fol 103.

Del Cens pº 1a 6ª 6 qrs als 24 fa Gaspar Sabater per lo Mas dit Puñera en lo Noch de Cornella Deu . . . . . a 9

Specº fol. 103. 8º y 116.

Del Cens pº 5a 6ª 9 qrs als 24 fa Ramon de Burguets Ciutada de Barne . . . . . a 9

Juriol.

Specº fol 104.

Del Cens pº 14a 9 qrs a 1 fa lo Dr Feliu Noguet per Casas al Carrer del Carme. Deu . . a 9

7bre

Specº fol 107.

Del Cens pº 2a 5ª 9 qrs a fa los Proms dels Costeves per Casas al Carrer dela fermaria . . . a 9

Spec.° fol 107.

Del Cens pō 1 a 16 ℔ g.ª als feia Agustí Esc.
aldat. no paga Ciutadela - - -

Spec.º fol 113 r.º

Del Cens pō 3 a 16 ℔ feia Dn Franco Sort, ij Buy lo Convent dela Mercè per Casas Deu - - -

Specº fol 121.

Del Cens pō 2 a 5 ♀ qr Cuy fa Dn Llorens de Massanēs per Una Botiga als Cambis Vells, deu - - -

Rebudas de corresponcions

De Maig 1763 fins Abril de 1765

Jo. Havem rebut del Mlt. Sr. Dr. Joan Baptista Gualdo dos centas quaranta lliuras per la corresponció fa tots anijsada Sagristia ℔ 120 ♆, ij per los anijs ~~℔ 1764 ij 1765~~ 1755 y 1756 . . . . . 240 ℔ ♆

Jm. Havem rebut del sobredit la quantitat ℔ 20 ♆ per la corresponció ℔ 10 ♆ fa la Pia Almoyna, ij per los anijs ℔ 1764 ij 1765 . . . . . 20 ℔ ♆

Jm. Havem rebut ℔ dit Sr. per la corresp.e p los sinij del invitatori, ij per los anijs ℔ 1762, ij 1763 . . . . . 4 ℔ 10 ♆

Haver a pro vrt. 264 ℔ 10 ♆

Rebuelta de Correspondencias
De Mayo 1763 fins Abril de 1765

Rebudas de Festas, Particulars

De Març 1763. fins Abril 1765.

Pº Fa lo Obrer del Benefici. Vº de Corpore Chri. 2ª loany per la festa pagalo dia de Corpus. Specº fol. 129 no paga. . . . . a 8

Jmo Fa. lo Obrer Sobrecº lo Cap de Cotaua de Corpus 2ª lo any no paga. . . . . a 8

Jmo Fa lo Obrer del Benefici de la Estela 1ª lo any Specº fol 129. no paga. . . . . a 8

Jmo Fa lo Protector dels Mnis Comuns 3ª lo any Specº fol 129. no paga. . . . . a 8

Jmo Fa lo Bolcer de la Cononical. 5ª lo any per la Festa de Stª Madalena Specuº fol. 130 no paga. . . . . a 8

Jmo Fa lo Bolcer de la Canl. 3ª lo any qual Festa deu pagar lo Ministral de la Capde per Stª Llorens. Specuº fol 130. Vº no paga. . . . . a 8

Jmo Fa lo Administrador de la Causa pia de Sors 1ª lo any no paga. . . . . a 8

Jmo Fa lo Obrer del Benefici de Stª Cosme y Stª Demia. 5ª lo any per la festa paga Specº fol. 131. no paga. . . . . a 8

Jmo Fa lo Bolcer de la Canl. 3ª lo any lo dia de las Cerges per la festa paga la Piaalmoyna. Specº fol 131. Vº no paga a 8

Jmo Fa lo Obrer del Benefici de Stª Barbara 1ª. lo any Specº fol 132. No paga. . . . . a 8

Jmo Fan los Majorals de la Concepció en sa propia diada 5ª lo any Specº fol 132. Vº no paga. . . . . a 8

Jmo Fa lo Bolcer de la Canl. 2ª lo Any per la Festa paga la primera Doma, lo dia de Corpus, Specº fol. 132. Vº no paga. . . . . a 8

Jmo Fa lo Rector de la Capella de Stª Gabriel. 3ª lo any Specº fol 133. no paga. . . . . a 8

Jm — Fa la Caritat. 2 a 9. de cera per lo q.t ha de Cor-
pondrer lo Prior at de las Cargas. Spec.a fol. 134 no
paga . . . . . a 9

Jm — Fa lo Obt.r del Benef.t de St. Domingo 5 9 lo any per
la festa de dita dada Spec.a fol. 130. V.o no paga . . . a 9

Jm — Fa lo Obt.r del Benef.t de St. Pera Martir 5 9 lo any Sp.a
fol. 134. V.o no paga . . . . . a 9

Jm — Fa la Doma de dita Iglesia lo dia de St. Saver per la
festa paga dit dia 19 lo any Spec.a fol 132. deu 1763 . . a 9

Jm — Fan los Adm.s ors de St. Saver 3 9 lo any per la festa
de St. thomas de Aquino Spec.a fol 134 no paga . . . . a 9

Jm — Fa lo Obt.r del Benef.t de St.a Enfrasia 3 9 lo any
per la dita festa Spec.a fol 133. no paga . . . . a 9

Jm — Fa lo Obt.r del Benef.t de St. Barthomeu per la
festa paga la dia de St.a Perpetua 1 9 lo any Spec.a
fol. 134. no paga . . . . . a 9

Jm — havem rebut p.r las festas de St. Agusti y St. Tho-
mas Cantuariense 4 tt 9 ij per 1763 y 1764. 8 tt 9 /

Jm — per los Anis de Devocio se han fet desde
1764 y 1765. a raho de 5 per any a 4 9 quij
cun . . . . . 2 tt 9 /

Habemus pro Orti. 10 tt 9 -

Rebudas del que Rep la Sagtía del Bolcer de la Manna per Drets de Vas de Nra Sra del Roser per las Sepulturas ij Albars à Rs de 4 ß per quíscuna.

De Maíg 1763. fin Abríl de 1765.

Havem Rebut de la Sersa del Vr de Maíg 1763 fins lo Ultím de Agost de dit any	3 tt 6 ß
Havem Rebut de la Sersa del Vr de 7bre fins lo Ultím de Xbre de dit any	2 tt 16 ß
Havem Rebut de la Sersa del Vr de Gane 1764 fins lo Ultím de Abríl de dit any	01 tt 12 ß
Havem Rebut de la Sersa del Vr de Maíg fins lo Ultím de Agost de dit any	3 tt 4 ß
Havem Rebut de la Sersa del Vr de 7bre fins lo Ultím de Xbre de dit any	2 tt ß
Havem Rebut de la Sersa del Vr de Gane de 1765 fins lo Ultím de Abríl de dit any	tt 16 ß
Haberas pro Vte.	13 tt 16 ß -

Rebudas del que Reb la Saqtía del Bolcer de la Manna per Dret de Dasp de Nes Sra del Roser per las Sepultoras ij Albats a raho de 4 ß per quiscuna.

De Maig de 1763 fins Abril de 1765.

Havem Rebut de la Tersa del 1r de Maig 1763 fins lo Ultim de Agost de dit any.	7 a 4 ß
Havem Rebut de la Tersa del 1r de 7bre fins lo Ultim de Xbre de dit any.	7 a 8 ß
Havem Rebut de la Tersa del 1r de Ener de 1764 fins lo Ultim de Abril de dit any.	5 a 16 ß
Havem Rebut de la Tersa del 1r de Maig fins lo Ultim de Agost de dit any.	5 a 12 ß
Havem Rebut de la Tersa del 1r de 7bre fins lo Ultim de Xbre de dit any.	4 a 16 ß
Havem Rebut de la Tersa del 1r de Ener 1765 fins lo Ultim de Abril de dit any.	6 a 4 ß
Haberas pro Ortí.	37 ll 0 ß

Rebudas del que reb la Sag.ria del Bolcer de la Man
na per Due de Sa, ij Diner per la Offerta de las Sep.as
Esto es Canon.s ij Benef.s à r.o de 9 ß 4 quiscuna De
N.e S.ra à r.o de 1a 5 ß, Capi.l Comp.as à r.o à 12 ß 6. Capi.l
Simples à r.o de 8 ß 4 Parr.e r.s à r.o de 2 ß 1 quiscuna.

De Maig de 1763. fins Abril de 1765

Havem rebut de la Tersa del 1.r de Maig 1763 fins lo Ultim de Agost de dit any	20 a 2 ß 11
Havem rebut de la Tersa del 1.r de 7.bre fins lo Ultim de X.bre de dit any	20 a 1 ß
Havem rebut de la Tersa del 1.r de Gane del 1764. fins lo Ultim de Abril de dit any . .	20 a 15 ß 7
Havem rebut de la Tersa del 1.r de Maig fins lo Ultim de Agost de dit any	12 a 8 ß 2
Havem rebut de la Tersa del 1.r de 7.bre fins lo Ultim de X.bre de dit any	11 a 9 ß
Havem rebut de la Tersa del 1.r de Gane 1765 fins lo Ultim de Abril del dit any	18 a 10 ß 2
Habetur per Vtt.	103 tt. 6 lo.

Rebudas del Sr Teb la Sag.ria del Bolcer dela Manna por Dues de Fassas, delas Sep.ras Gen.ls y Partic.ar à Vo de Bsquiscuna.
o Creveres,

De Maig del 1763 fins Abril del 165.

Havem Tebut dela Tersa del 1r de Maig 1763 fins lo Ultim de Agost de dit any	10 a 4 9 /
Havem Tebut dela Tersa del 1r de 7bre fins lo Ultim de Xbre de dit any	13 a 4 9 /
Havem Tebut dela Tersa del 1r de Gene 1764 fins lo Ultim de Abril de dit any	13 a 9 9 /
Havem Tebut dela Tersa del 1r de Maig fins lo Ultim de Agost de dit any	8 a 1 9 /
Havem Tebut dela Tersa del 1r de 7bre fins lo Ultim de Xbre de dit any	8 a 12 9 /
Havem Tebut dela Tersa del 1r de Gene 1765 fins lo Ultim de Abril de dit any	10 a 1 6 9 /
Haberan pro Urti	64 tt 6 ß -

Rebudas del q.t Reb la Sag.ria del Bolcer de la Ma
nra per Dnet de Vilanarís de Albars Ge.la ab Offci
à V.e de Aj guéscan

De Maig 1763, fins Abril del 765.

Havem Rebut dela Tersa del. 1.r de Maig 1763
fins lo Ultim de Agost de dit any - - - - - - 6 a 6 ß /

Havem Rebut dela Tersa del. 1.r de 7.bra fins
lo Ultim de X.bra de dit any - - - - - - - - 10 a 16 ß /

Havem Rebut dela Tersa del. 1.r de Gane de
1764 fins lo Ultim de Abril de dit any - - - 9 a 9 /

Havem Rebut dela Tersa del. 1.r de Maig fins
lo Ultim de Agost de dit any - - - - - - - - 4 a 16 ß /

Havem Rebut dela Tersa del 1.r de 7.bra fins
lo Ultim de X.bra de dit any - - - - - - - - 4 a 9 /

Havem Rebut dela Tersa del 1.r de Gane 1765
fins lo Ultim de Abril de dit any - - - - - - 5 a 16 ß /

Haberen quo Vrti.

42 a 16 ß

Rebudas del que reb la Sagr.ia del Bolcer de la Manna per Dret de Cera de las Sepult.as Partic.rs à r.o de 15 ß quiscuna, y dels Albats partic.rs à r.o 6 ß quiscun.

De Maig del 763. fins Abril de 1765.

Havem rebut de la Terse del 1.r de Maig 1763 fins lo Ultim de Agost de dit any	66 a 19 ß
Havem rebut de la Terça del 1.r de 7.bre fins lo Ultim de X.bre de dit any	97 a 4 ß
Havem rebut de la Terse del 1.r de Gener de 1764 fins lo Ultim de Abril de dit any	64 a 19 ß
Havem rebut de la Terse del 1.r de Maig fins lo Ultim de Agost de dit any	65 a 8 ß
Havem rebut de la Terse del 1.r de 7.bre fins lo Ultim de X.bre de dit any	65 a 5 ß
Havem rebut de la Terse del 1.r de Gener de 1765. fins lo Ultim de Abril de dit any	50 a 17 ß
Haberes pro Ut.r	432 ₶ 12 ß

Rebudas del q.s Veb.la Sag.r.a del Bolcer dela Manna per Dret de Drap, ij Vela delas Sepul.as Can.ls Benef.s ij de N.e S.ra à V.o de 4 a 15 9 quiscuna

Del Maig 1763. fins Abril 1765.

Havem Vebut dela Tersa del. 1.r Maig 1763 fins lo Ultim Agost de dit any	9 a 10 9
Havem Vebut dela Tersa del. 1.r 7.bre fins lo Ultim Oct.bre de dit any	9 a 10 9
Havem Vebut dela Tersa del. 1.r Gane 1764 fins lo Ultim Abril de dit any	14 a 5 9
Havem Vebut dela Tersa del. 1.r Maig fins lo Ultim Agost de dit any	a 9
Havem Vebut dela Tersa del 1.r de 7.bre fins lo Ultim Oct.bre de dit any	4 a 15 9
Havem Vebut dela Tersa del 1.r Gane 1765 fins lo Ultim Abril de dit any	4 a 15 9
Haver per vuit.	42 ll. 15 ß.

Nota de lo he rebut del Rt. Bernardino Reip Prior de la Junexaria per lo que gassats los Comptes me devia refer del Bienni de Maig 1760 fins lo Abril 1762

Finch rebut del Sobre dit la quantitat

£ 10 ℔ 17 ß 5 del Bienni £ 1760 a 1762 - -	10 ℔ 17 ß 5
Jm del Bienni £ 1758 à 1760 - - - - -	℔ 4 ß
	11 ℔ 1 ß 5

Haberse pro Curti.

Rebudas del que Reb la Sagr.ia del Bolcer de la Manna per Dret de cera de las Sepur.as & Compo.s & Capl.s Completas, ij Capl.s Simple.

De Maig 1763. fins lo Ultim d'Abril 1765.

Havem Rebut de la Terse del 1.r d'Maig de 1763 fins lo Ultim d'Agos de dit any	85 a	3
Havem Rebut de la Terse del 1.r d'7bra fins lo Ultim d'Xbra de dit any	10 a	10 3
Havem Rebut de la Terse del 1.r d'Gane de 1764 fins lo Ultim d'Abril de dit any	101 a	3
Havem Rebut de la Terse del 1.r d'Maig fins lo Ultim d'Agost de dit any	75 a	3
Havem Rebut de la Terse del 1.r d'7bra fins lo Ultim d'Xbra d'dit any	31 a	3
Havem Rebut de la Terse del 1.r d'Gane de 1765 fins lo Ultim d'Abril de dit any	79 a	10 3
Haberus pro Vrti	473 a	- 3 -

Rudas del que Reb la Saq.ª per Dret de Monjo Major Menor ÿ Obits, Los quals patris Saqa. lo Sr. Canitarex per Dret de Padrissos

De Maig 1763 fins Abril de 1765

Po havem rebat del Mre Sr. Dr Joseph Vin.. ÿas Chanitarex la quantitat de 103 ℔ 6 ß ÿ son p.s los Padrissos de Monjo Major, menor ÿ Obits, ÿ per los anys 1764 ÿ 1763 ..... 103 ℔ 6 ß

Haberse pro Vrte

103 ℔ 6 ß

Rebudas del que reb la Sagristia del S.t Charitater
Administrador de las Taborderias y altres per las
Encesas posa la Sagristia

De Maig 1763 fins Abril 1763

Fo

Iovem rebut del Mag.co Dn Joseph Virgos
Charitater la quantitat de noranta lliu=
ras ÿ ditas son p Encesas de la Assumpta,
S.t Franch. ÿ Nostra Senora de Esperan=
sa à raho de 15s p quiscuna En=
cesa ÿ p las 6. Encesas del p.nt Bienni.. 98u 2s

Item ha cobrat m.n Pau Cuyas Sacrista menor
59u 5pl que cobra del S.or Charitater
en lo Bienni de 1763 a 1765 y no se carrega
y son a compte de las encesas de N.a S.ra
de Assumpta N.a S.ra dela Esperansa S.t
Francesch consta de rebut en lo Bienni de
Charitat de dita any 1761 a 1763 fol 146 59u 5pl.

157u 7pl

Haberen fra ort.

Rebudas del Cizi de Sta Eulalia que Pagan los Sres Ca-
nonges y Dignitats quan Prenen Posseçio

De Maio 1763 a fins Abril de 1764.

Ab com Rebut del Mre Dn Franco de Alos . . . . 1 lli 0s

Nateres proveit. 1 lli 0s

Rebudas de Cera Venuda

De Maig 1763 fins Abril de 1765

Jo. a 5 de Juny p la Missa de Quix Vuriguer en Sta Eulalia	lb	6 ß
Jm. a 13 per lo ofici Matinal de St. Antoni de Padua	lb	6 ß
Jm. a 10 de Juriol ofici en Sta Eulalia per franch. Vallesi	lb	6 ß
Jm. a 6 Setembre per lo Matinal p Isabel Monsuár y Clariana	lb	4 ß
Jm. a 13 de Octubre Matinal en Sta Eulalia per Sebastia Grau	lb	7 ß
Jm. a 21 Matinal en Sta Lucia per lo Prioràt de las Verges	lb	4 ß
Jm. a 23 Matinal en Sta Eulalia p Isabel Madazell	lb	6 ß
Jm. a 24 Matinal en Sta Eula p Gaspar Mas	lb	ß
Jm. a 31 Matinal en Sta Eula p franch. Valesi	lb	6 ß
Jm. a 16 Desembre Matinal en Sta Lucia	lb	4 ß
Jm. a 24 de Janer 1764 Matinal en Sta Eulalia per Sebastia Grau	lb	7 ß
Jm. a 2 Febrer Matinal en Sta Eula p Isabel Monsuar y Clariana	lb	4 ß
Jm. per set ofitis se han celebrat en la Octava de Sta Eula p Dn Juma Cors	2lb	16 ß
Jm. per lo ofici en Sta Eula p Isabel Modazell	lb	6 ß
Jm. a 24 Dit Matinal en Sta Eula p un Devot	lb	10 ß
	6lb	2ß

Jm. a 6 Maig Ma.l en S.t Blaguer p D.n Lluis Bosa	℔	6 ß
Jm. a 24 Juny p la Missa en S.ta Cul.a p Puig Puriguer	℔	6 ß
Jm. a 9 Juriol Ofici en S.ta Cul.a p fran.ch Valeri	℔	6 ß
Jm. a 15 Agost Ofici en S.ta Cul.a p Isabel Monsuar	℔	4 ß
Jm. a 8 Setembre Ofici en S.ta Cul.a p Isabel Monsuar	℔	4 ß
Jm. a 23 Octubre Ofici en S.ta Cul.a p Isabel Modoxell	℔	6 ß
Jm. a 24 Ofici en S.ta Eulalia p Sebastia Grau	℔	7 ß
Jm. a 31 Ofici en S.ta Eulalia p fran.ch Valeri	℔	6 ß
Jm. a 11 Noembre Matin.l en S.ta Cul.a p Valeri	℔	6 ß
Jm. a Desembre Matinal en S.ta Cul.a p D.n Jaume Cors	℔	6 ß
Jm. a 13 dedit Ma.l en S.ta Lluia à inten.o del Procurador	℔	4 ß
Jm. a 15 Ma.l en S.ta Lluia p Margarida fon	℔	7 ß
Jm. a 14 Janer 1765 Ma.l en S.ta Cul.a p Anton Serra	℔	6 ß
Jm. a 24 Ofici en S.ta Cul.a p Sebastia Grau	℔	7 ß
Jm. a 2 Febrer Ofici en S.ta Cul.a p Isabel Monsuar	℔	4 ß
Jm. a 12 Ma.l en S.ta Cul.a p Isabel Modoxell	℔	6 ß
Jm. Rex los 10 ficis Matinal en S.ta Cul.a p D.n Jau- ma Cors	2 ℔	1 6 ß
Jm. a 18 dedit Matinal en S.ta Jorey p Diego Josca	℔	6 ß
Jm. a 22 Ma.l en S.ta Cul.a p fran.ch Valeri	℔	6 ß
Jm. a 23 Ofici en S.ta Cul.a p Anton Serra	℔	6 ß
Jm. a 26 Ofici en S.ta Cul.a p Devot	℔	10 ß
Jm. a 6 Maig Ma.l en S.t Blaguer p D.n Lluis Bosa	℔	6 ß
Jm. a 16 Ofici en S.ta Cul.a p Anton Serra	℔	6 ß
Jm. a 20 Ofici en S.ta Cul.a p Sebastia Grau	℔	7 ß
Jm. a 10 Abril Ma.l en S.ta Cul.a p Devot	℔	10 ß
Jm. a 22 dedit Ofici en S.ta Cul.a p Anton Serra	℔	6 ß

Ite.m en lo mes de Juliol de 1765 per las qua-
we atpas que cremaven dela Sacristia al
cadaver del Hble. Sor. Canonge D.n Francho Hos
per los altres dias enla sua casa. . . . 2 ℔ . ß

12 ℔ 12 ß.

6 ℔ 12 ß
12 ℔ 12 ß
19 ℔ 4 ß

suma universal dela cera ven-
da que abdos parts importa
dinou lliures y quatre sous. — 19 ℔ 4 ß

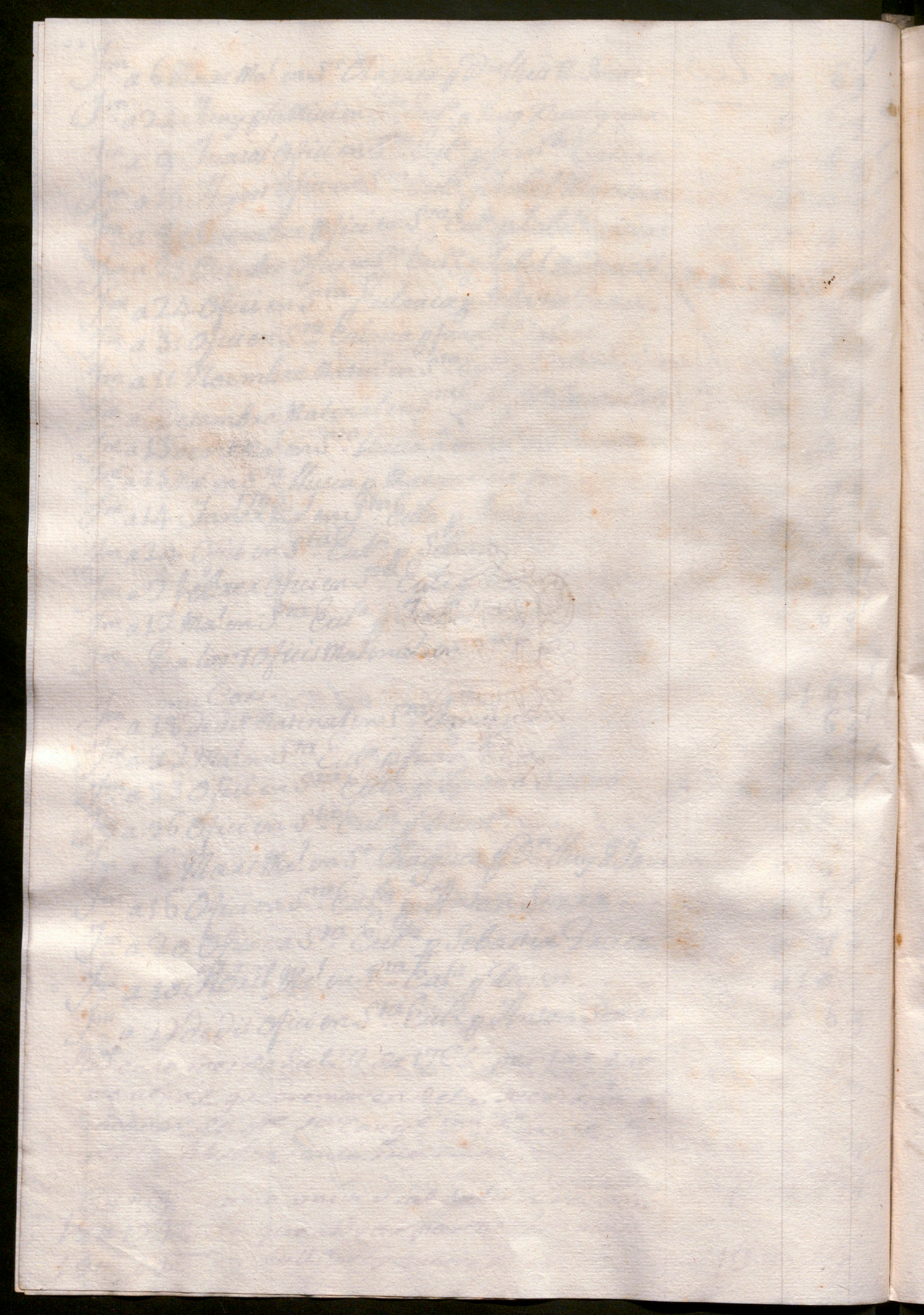

Rebudas dels Arrivos. de la Charitat obra
S. Sever y altres.

De Maig 1763 fins Abril 1765

Rebudas dels Anniv.s de la Charitat, obra, S.t Sever y altres.

De Maig 1763 fins Abril 1765

a 4 de Maig Caxit Cat.t per Raphel Thomas Montagut C.e ... tt 8 ß

M 7 Caxit Cat.l per Joan Maxia Sorribas y Pere Dalmau Can.es ... tt 9 ß

M 14 Pia Almoyna Cat.l per Da Eleanor y Dona Guillalmas Enalla ... tt 1 2 ß

M 18 Caxit Cat.l per franch.co Ros Seculas ... 3 tt ß

M 20 Caxit Cat.l per Dn. Raphel de Rubirola Bisbe & Bax.na ... tt 9 ß

M 31 Caxit Cat.l per Dn. Fra Beneit & Sala: sas Bisbe & Bax.na ... 2 tt ß

M.t 1 de Juny Caxitreto de Juny Caxit Cat.l per lo Ex.mo Duch & Cardona ... tt 1 9 ß 5

M 14 Caxit Cat.l per Guillem Ramon Espuny Canq.e ... tt 7 ß

M 16 Caxit Cat.l per Eulalia Domenech y Pol ... tt 7 ß

M 21 Caxit Cat.l per Pere Vivas Dega y C.e y altres ... tt 8 ß

M.t 23 Caxitor Cant.t per Matias Amell Cange ... tt 7 ß

M 28 Caxit Cat.l per Eulalia Domenech y Pol ... tt 7 ß

J 4 de Juniol Caxit Cat.l per Raphel de Rubirola Bisbe ... tt 9 ß

J 5 Caxit Cat.l per Dn. Jaume Cors Arc.a y Ca.e ... 2 tt 8 ß

12 tt 10 ß 6

A	13 Caxt. Cal per Gaspar Dams y altres	℔	1	4 ß
A	19 Caxt. Cal. ß Pere Viver Dega y Ce	℔		8 ß
A	29 Caxt. Cat ß Dr. Dalmau Copons Ce	3 ℔		9
A	1 d'Agot. Caxt. Cal. ß Matias Amell	℔		7 ß
A	8 Caxt. Cat. ß Dr. Raphel de Ruvirola Bibe	℔		9 ß
A	12 Sagristia Cal. per Monserrat Parare da Ce	℔		7 ß
A	16 Sagristia Cal. ß Monserrat Parared aCe	℔		7 ß
A	19 Caxt. Cal. ß March Antoni de Nauel Ce	℔		7 ß
A	20 Obra Cal. ß Bernat Maseu Pre	℔		6 ß
A	26 Caxt. Cal. ß lo Exm. Duch d'Caxona	℔	1	9 ß 6
A	30 Sagristia Cal. ß Monserrat Parared aCe	℔		7 ß
A	2 De Setembre Sagristia Cal. per Pere Benet Roca flaquer	℔		7 ß
A	6 Caxt. Cal. per Miquel Ros Sabater	℔		7 ß
A	7 Caxt. Cal. per Gaspar y Anna Dams	℔	1	4 ß
A	17 Caxt. Cat ß Dr. Raphel de Ruvirola Bibe	℔		9 ß
A	16 Caxt. Cal. ß Dr. Jaume Gualbes y Caxbonell Ce	1 ℔	1	0 ß
A	19 Caxt. Cat ß Miquel Ros Sabater	℔		7 ß
A	26 Caxt. Cal. ß Dr. Anton Copons Ce	3 ℔		9
A	30 Caxt. Cal. ß Geroni Roig Canqe	℔		7 ß
A	4. d'Octubre Caxt. Cal. ß Miquel Ros Sabater	℔		7 ß
A	8. Caxt. Cal. ß Berenguer d'Aguilar Ce	℔	1	2 ß
			154	13 ß 6

A	11. Cax.t Cal. per Berenguer d'Aguilar Canç.e			
A	14 Cax.t cal. glo Esp.ta Duch d'Cardona	℔	1	2 ß
A	15 Cax.t Cal. ß Geronima Pobla	℔	1	9 ß 6
A	19 Cax.t Cal. Miquel Ros Sabater	℔		7 ß
A	22 Cax.t Cal. per Sigria Monner Canç.e	℔		7 ß
A	25 Cax.t Cal. ß Margarida Jon	℔	1	2 ß
A	27 Cax.t Cal. per Miquel Ros Sabater	℔		8 ß
A	5 de Noembre Cax.t cal. per Geroni Roig C.e	℔		7 ß
A	7 Cax.t Cal. per Paulo del Rosso Degà	℔		7 ß
A	9 Cax.t Cal. per Miquel Ros Secular	℔		7 ß
A	11 Cax.t Cal. per Miquel Ros Secular	℔		7 ß
A	14 Cax.t Cal. ß Paulo del Rosso Degà y C.e	℔		7 ß
A	15. Cax.t Cal. ß Geroni Roig C.e	℔		7 ß
A	24 Cax.t Cal. per Miquel Ros Secular	℔		7 ß
A	25. Cax.t Cal. ß Miquel Ros Secular	℔		7 ß
A	29 Cax.t Cal. ß Miquel Ros Secular	℔		7 ß
A	2 de Desembre Cax.t Cal. ß Felip Roig C.e	3	℔	ß
A	5. Cax.t Cal. ß Geroni Miquel Secular	℔		7 ß
A	7 Cax.t Cal. ß Geroni Miquel Secular	℔		7 ß
A	16. Obra Benef.t ß los Confrares d'La Concepció	℔		4 ß
A	20 Cax.t Cal. per lo D.r Joh.t Ri C.e	℔	1	0 ß
A	23 Cax.t Cal. per Victoria Taixaneyy Pol	℔	1	0 ß
A	16 de Janer 1764 Cax.t Cal. ß Miquel Ros Secular	℔		7 ß
		12	℔	0 0 ß 6

A	19 Car.t Cal.g fran.co Maymo Canq.e	3 tt		9
A	24 Car.t Cal.g Dr. Joseph Molinas Audi-			
	tor & Rota	3 tt		9
A	27 Car.t Cal.g Dr. Alonso Colom Bs.e	tt		9
A	7 de febrer Car.t Cal.g Geroni Roig C.e	tt		7 9
A	9 Car.t Cal.g Geroni Roig Canq.e	tt		7 9
A	14 Car.t Cal.g lo Ep.me Duch de Cardona	tt	1	9 6
A	17 Car.t Cal.g Dr. Bonaventura Milans			
	Canq.e y Arca	3 tt		9
A	21 Car.t Cal.g Dr. fr. Benet de Salas ab Bibe	2 tt		9
A	23 Obra Cal.g Monsexrat Colom Rre	tt	1	0 9
A	24 Car.t Cat.g Victoria Isitany y Pol	tt	1	0 9
A	28 Car.t Cat.g victoria Isitany y Pol	tt	1	0 9
A	13 de Mars Car.t Cal.g per Mathias Amell C.e	tt		7 9
A	16 Car.t Cal.g per Matias Amell C.e	tt		7 9
A	21 Car.t Cal.g Geroni Miquel Seudas	tt		7 9
A	24 Car.t Cal.g Geroni Miquel Seudas	tt		7 9
A	27 Car.t Cal.g per Geroni Miquel Seudas	tt		7 9
A	31 Car.t Cal.g Jaume Jaxer Seudas	tt		6 9
A	3 Abril Car.t Cal.g Geroni Miquel Seudas	tt		7 9
A	6 Car.t Cal.g per Geroni Miquel Seudas	tt		7 9
A	10 Car.t Cat.g Geroni Roig Canq.e	tt		7 9
A	12 Car.t Cal.g Geroni Roig C.e	tt		7 9
		18 tt		3 9 6

A	2 de Maig Cat. Cal. pel Thomas Raphel Mon-		
	rogut Cc.	℔	8 ß
A	5 Cax.t Cal. ß Joan Maria Surribas Cc.	℔	9 ß
A	7 Cax.t Cal. ß Geroni Miquel Seculax	℔	7 ß
A	12 Cax.t Cal. ß Mariano Pujol Seculax	2 ℔	2 ß
A	14 Cax.t Cal. ß Dn. Raphel de Ruvira la Bisbe	℔	9 ß
A	18 Cax.t Cat ß Dna Eugenia de Azil	℔ 1	4 ß
A	21 Cax.t Cat ß la Reyna Dna Eleonor y		
	Da Guillaxmax Gralla	℔ 1	2 ß
A	24 Cax.t Cat ß Franch Ros Seculax	3 ℔	ß
A	6 de Juny Cax.t Cal. ß Geroni Roig Canq.e	℔	7 ß
A	19 Cax.t Cal. ß Victoria Tristany y Pol.	℔ 1	0 ß
A	20 Cax.t Cat ß Paulo Pla Canq.e	℔	7 ß
A	5 de Juriol Cax.t Cat ß Guillem Ramon		
	Espuny Canq.e	℔	7 ß
A	7 Cax.t Cal. ß Jaume Calvell Cc.	℔	7 ß
A	11 Cax.t Cal. ß Dna Eugenia Domenech		
	y Pol.	℔	7 ß
A	17 Cax.t Cat ß Victoria Tristany y Pol.	℔ 1	0 ß
A	21 Cax.t Cat ß Miquel Joan Bolda Cc.	℔	8 ß
A	23 Cax.t Cal. ß Geroni Roig Canq.e	℔	7 ß
A	28 Cax.t Cat ß Dn. Jaume Cors Arca	2 ℔	8 ß
A	30 Cax.t Cat ß Geroni Roig Cc.	℔	7 ß
A	3 de Agost Cax.t Cat ß Andreu Sors Cc.	℔	5 ß
			14 ℔ 1 ß

A	1 Sagristia Cal. g Monserrat Paraxeda Cc		℔	7 ß
A	8 Cax.t Cal. g D.r Dalmau Cogens Cc	3 ℔		ß
A	13 Cax.t Cal. g franch Fauexanex Cc	3 ℔		ß
A	18 Cax.t Cat. g Monserrat Paraxeda sots Saq.a		℔	7 ß
A	20 Agost Obra Capl. per Bernat Masdeu		℔ 1	2 ß
A	23 Cax.t Cal. g March Antoni de Nauel Cc		℔	7 ß
A	25 Cax.t Cal. g Carlos Sagarriga Cc		℔	8 ß
A	30 Cax.t Cal. g Geroni Roig Cc		℔	7 ß
A	31 Cax.t Cat. g Onofre de Junyent Cc		℔ 1	2 ß
A	3 de Setembre cax.t Cat. g Clement Many		℔ 1	3 ß
A	6 Cax.t cat Sots Sagristia g Pere Benet Roca Flaquer		℔	7 ß
A	10 Sots Sagristia cax.t cal. g Pere Benet Roca Flaquer		℔	7 ß
A	13 Cax.t Cat. g Miquel Joan Osona Cc		℔	7 ß
A	17 Cax.t Cal. g Geronim Roig Canq.e		℔	7 ß
A	22 Cax.t Cat. g Margarida Font		℔	8 ß
A	26 Cax.t Cat. g D.r Anton de Copons Cc	3 ℔		ß
A	27 S.t Sever Cal. g Antoni Genes Cc		℔ 1	9 ß
A	1 de Octubre cax.t Cat. g Paulo del Rosso Cc		℔	7 ß
A	8 Cax.t Cal. g Miquel Joan Osona Cc		℔	7 ß
A	9 Cax.t Cat. g Victoria Tristany y Pol		℔ 1	0 ß
A	13 Cax.t Cat. g lo D.r Joseph Ri Exe		℔ 1	0 ß
			17 ℔	2 ß

A 15 Cor.t Cat.p Geronº Pobla Carnº ... & 7 9

A16 Cor.t Cat.p Victoria Trigueros y Pol ... & 10 9

A20 Cor.t Cat.p Paulo del Rosario Degá ... & 7 9

A22 Cor.t Cat.p Grau Viana Conº ... & 7 9

A27 Cor.t Cat.p Berenguer de Aguilar ... & 12 9

A30 Cor.t Cat.p Berenguer de Aguilar ... & 12 9

A5 Noembre Corital Cat.p Dn Joseph Robira y Roldó Carnº ... & 8 9

A10 Cor.t Cat.p Victoria Trigueros y Pol ... & 10 9

A12 Cor.t Cat.p Onofre Mart Cº ... 3 & 10 9

A14 Cor.t Cat.p Cipriá Molner Cº ... & 12 9

A19 Cor.t Cat.p Joan la Casa ... & 8 9

A22 Corital Cat.p Berenguer de Aguilar ... & 12 9

A27 Cor.t Cat.p Geronº Roig Cº ... & 7 9

A29 Cor.t Cat.p Miquel Ros Secular ... & 7 9

A3 Dezembre Cor.t Cat.p Miquel Ros Secº ... & 7 9

A7 Cor.t Cat.p Myer Geronº Miquel ... & 7 9

A11 Cor.t Cat.p Victoria Trigueros y Pol ... & 10 9

A14 Cor.t Cat.p Geronº Roig Cº ... & 7 9

A19 Beneficial p los confrares de Nª Sª de la Concepció ... & 4 9

A20 Cor.t Cat.p Geronº Roig Cº ... & 7 9

A21 Cor.t Cat.p Dn Delfon.o Coloma ... & 9 9

1º Janer ... 124 9 —

A14 Cax.t Cat.l p.D.r Joseph Molines ..... 3 ß 9
A14 Cax.t Cat.l p.Victoria Tristany y P.l ..... ß 10 9
A29 Cax.t Cat.l p.D.r Joan Dimas Llorés B.e ..... ß 9 9
A5 Febrer Cax.t Cat.l p.Gaspar Mayj Montagut ..... ß 8 9
A8 Cax.t Cat.l p.Fran.ch Pons C.e ..... ß 7 9
A11 Cax.t Cat.l p.D.r Bonav.a Milans C.e ..... 3 ß 9
A12 Cax.t Cat.l p.D.r Jaume Camps ..... ß 7 9
A23 Obra Beneficial p.los Contrarys de
S.ta Eulalia ..... ß 4 9
A26 Cax.t Cat.l p.D.r Jaume Camps C.e ..... ß 7 9
A.3 Mars Cax.t Cat.l p.Mathias Amell C.e ..... ß 7 9
A12 Cax.t Cat.l p.Onofre Pau Cellés ..... ß 8 9
A16 Cax.t Cat.l p.Sebastia Grau Pre. ..... ß 7 9
A23 Cax.t Cat.l p.Pere Biver Can.e ..... ß 8 9
A26 Cax.t Cat.l p.Pere Biver C.e ..... ß 8 9
A20 Abril Cax.t Cat.l p.Antoni Saquer y
Pere Biver Can.es ..... ß 8 9
A26 Cax.t Cat.l p.Fran.co Maymó C.e ..... 3 ß 0 9
A29 Cax.t Cat.l p.Anton Saquer y Pere
Biver Canonges ..... ß 8 9

12ll 11ß 6
15ll 13ß 6 Suma Universal de rebudes 14ll 6ß.
12ll 10ß de thuvis dela Ch.l Obra y
18ll 3ß alves que abvuit parrts
14ll 11ß importa cent rescalliuras di
17ll 2ß
12ll ß
14ll 6ß 146ll 17ß.
146ll 17ß

Recibos de Ofrendas de Ams de la Cofradia de S. Sevr. y altres

De Mayo 1763 fins Abril 1765

Rebudes de Offertas dels Anis de la Capitál Stª Seuer y altres

De Maio 1763 fins Abril 1765

A 14 Maio Offerta de la Reyna de Aragó ..... £ 4 9
A 20 de dit Offerta de Rubirola ..... £ 4 9
A 31 de dit offerta de Salarás ..... £ 4 9
A 10 de Juny offerta p lo Exmo Duch de Cardona ..... £ 4 9
A 4 de Julio offerta de Dn Rafel Rubirola ..... £ 4 9
A 13 de dit offerta de Gaspar Domy ..... £ 4 9
A 29 de dit offerta de Dn Dalmau Copons ..... £ 4 9
A 8 Agost offerta de Dn Rafel Rubirola ..... £ 4 9
A 26 de dit offerta del Exmo Duch de Cardona ..... £ 4 9
A 7 Setembre offerta de Gaspar Domy ..... £ 4 9
A 12 de dit offerta de Dn Rafel de Rubirola ..... £ 4 9
A 16 de dit offerta de Dn Jaume Gualbes ..... £ 4 9
A 26 de dit offerta de Dn Anton de Copons ..... £ 4 9
A 14 de Octubre offerta del Exmo Duch de Cardona ..... £ 4 9
A 7 de Noembre offerta de Paula del Moro ..... £ 3 6
A 2 de Deyembre offerta de Felip Feliu ..... £ 4 9
A 23 de dit offerta de Victoria Tristany ..... £ 4 9
A 19 de Janer offerta de Fran.co Maymó ..... £ 4 9
A 24 de dit offerta de Dn Joseph Molins ..... £ 4 9
A 14 de Febrer offerta del Exmo Duch de Cardona ..... £ 4 9
A 17 de dit offerta de Dn Bonaventa Milany ..... £ 4 9
A 21 de dit offerta de Dn Ramón de Salarás ..... £ 4 9

£ 4 19 6

Ans de dit Offerta de Monrreal Colom ..... £ 49 /
Ans p los Offertas dels Anys de la Ciutat ..... £ 149 /
A 12 de Maig Offerta de Mariano Pujol ..... £ 49 /
A 14 Offerta de Dn Rafel Rubirola ..... £ 49 /
A 18 de dit Offerta de Dna Eugenia de Exil ..... £ 49 /
A 21 de dit Offerta de la Reyna de Aragó ..... £ 49 /
A 24 de dit Offerta de Fran.ch Ros ..... £ 49 /
A 3 de Agost Offerta de Andreu Sors Co ..... £ 396 /
A 8 de dit Offerta de Dn Dalmau Copons ..... £ 396 /
A 13 de dit Offerta de Fran.ch Sabarner ..... £ 49 /
A 3 de Setembre Offerta p Climent Marij ..... £ 39
A 26 de dit Offerta p Dn Anton Copons ..... £ 39
A 27 de dit Offerta p Antoni Janer y altres ..... £ 298
A 1 de Octubre Offerta p Paula del Toro ..... £ 396
A 10 de dit Offerta de Paula del Toro ..... £ 396
~~A 24 de Novembre Offert.~~
A 24 Janer 1765 Offerta de Dn Joseph Molins ..... £ 49 /
A 11 de Febrer Offerta p Dn Bonaventa Milans ..... £ 396 /
A 16 de dit p los tres Offertas dels Anys de la Ciutat £ 149 /
A 26 Abril Offerta p Fran.co Maymo ..... £ 49 /

£tt 10 ß 2

£tt 7 ß 6 Suma universal de Rebuda
£tt 10 ß 2 de Offertas de Aniversaris que
£tt 17 ß 8 abdos partits importan vuit
cent disset sous y vuit -- £tt 17 ß 8.

Rebudes de Totes Offertas de Bateitos

De Maig 1763 fins Abril 1765

Avem rebut del R.r Joseph Robira y Joseph Som Escolans Majors la quantitat de 18 ℔ 5 ß 3 d en lo pnt Bienni p la meytada de Maig que tret lo quint p los Escolans Majors la viua p lo Sequistra y la meitat p los Domers toca a la Seglia

			6 ℔ 1 ß
Juny 1763	16 ℔	9 ß 4 d	5 ℔ 9 ß 9 d
Juliol	16 ℔ 1	7 ß 3 d	5 ℔ 12 ß 5 d
Agost	20 ℔	3 ß 6 d	6 ℔ 14 ß 6 d
Setembre	23 ℔	3 ß 9 d	7 ℔ 14 ß 7 d
Octubre	27 ℔	6 ß 9 d	9 ℔ 2 ß 9 d
Noembre	25 ℔	9 d	8 ℔ 6 ß 8 d
Desembre	25 ℔	9 d	8 ℔ 6 ß 8 d
Janer 1764	35 ℔	5 ß 7 d	11 ℔ 15 ß 2 d
Febrer	27 ℔	9 d	9 ℔ 9 d
Mars	38 ℔	5 ß 9 d	12 ℔ 15 ß 9 d
Abril	25 ℔ 1	0 ß 9 d	8 ℔ 10 ß 9 d
Maig	24 ℔	1 ß 3 d	8 ℔ 9 ß 5 d
Juny	22 ℔	2 ß 7 d	7 ℔ 7 ß 6 d
Juliol	25 ℔	2 ß 9 d	8 ℔ 7 ß 7 d
Agost	18 ℔	7 ß 6 d	6 ℔ 2 ß 6 d
Setembre	24 ℔	5 ß 6 d	8 ℔ 1 ß 10 d
Octubre	36 ℔	4 ß 4 d	12 ℔ 1 ß 5 d
Noembre	32 ℔	4 ß 3 d	10 ℔ 14 ß 9 d
Dezembre	32 ℔	8 ß 9 d	10 ℔ 16 ß 9 d
Janer 1765	33 ℔	7 ß 9 d	11 ℔ 9 ß 2 d
Febrer	29 ℔ 1	5 ß 9 d	9 ℔ 18 ß 4 d
Mars	32 ℔ 1	0 ß 9 d	10 ℔ 16 ß 8 d
Abril	29 ℔ 1	8 ß 8 d	9 ℔ 19 ß 7 d

Haber pro Ovt.ª — 212 ℔ 1 ß 3 d

Rebudes del que se ha cobrat del Pror. dels anys comuns

29
515

De Maig 1763 fins Abril 1765

Finch rebut del Pror. dels anys Comuns ço lo compte cell 50 ₶ 4 ʃ ---------- 50 ₶ 4 ʃ

Finch rebut del sobredit ço lo compte nou 20 ₶ 4 ʃ

Nota del que se ha cobrat del sobredit Pror del anys Comuns ço lo compte cell del Rt Lluis Girona

Finch rebut del sobredit Pror à compte del Rt Lluis Girona del compte cell ------ 36 ₶ 18 ʃ

Haver pro ut. 107 ₶ 6 ʃ -

Rebudas Cpnaordinarias.

Pmo Nra sem Carrega de 1029 ℔ 9 ß dich mil
vint y nou lliures nou sous en que queda
rem deutors en lo ultim Bienni de 1761
a 1763 - - -

Rebudas dels Anïs de la Comuna que se han celebrat en lo prñt bienni, y no sen han fet Carrega.

De Maig 1763 fins Abril 1765

A 5 de Maig	Anï p Miquel Vidal Prê			7 s
A 16	Anï. p Lluis Gavarró			7 s
A 1 de Juny	Anï. p Miquel Vidal			7 s
A 15	Anï p Pere Cabanyas Prê			7 s
A 25	Anï p Fernando Despujol, felip & Malla y altres		2 ℔	1 s
A 21	Anï p fernando Despujol y altre		2 ℔	1 s
A 9 d Juxiol	Anï p franch Valeri Ce			7 s
A 15	Anï p Andreu Rocaull y altres			7 s
A 21	Anï p Monserrat Pazadeu Ce			7 s
A 3 d Agost	Anï p franch Valeri Ce			7 s
A 11	Anï p franch Valeri Ce			7 s
A 25	Anï p Antoni Miquel Prê			7 s
A 31	Anï p Antoni Miquel Prê			7 s
A 3 d Setembre	Anï p lo Dr Joan Vallés Prê		2 ℔	1 s
A 9	Anï p franch Valeri			7 s
A 13	Anï p franch Valeri Ce			7 s
A 1 d Octubre	Anï p franch Valeri			7 s

A 6 Anū p Antich Calopge Pxē . . . . . ₶ 7ʃ
A 13 Anū p franch Valexi Cᵉ . . . . . ₶ 7ʃ
A 17 Anū p franch Valexi . . . . . ₶ 7ʃ
A 26 Anū p Antich Calopge . . . . . ₶ 7ʃ
A 3 d Noembxe Anū p lo Reÿ Dⁿ Jaume
d Aragᵒ . . . . . ₶ 20 ʃ
A 10 Anū p franch Valexi Cᵉ . . . . . ₶ 7ʃ
A 12 Anū p franch Valexi Cᵉ . . . . . ₶ 7ʃ
A 16 Anū p franch Valexi Cᵉ . . . . . ₶ 7ʃ
A 23 Anū p franch Valexi Cᵉ . . . . . ₶ 7ʃ
A 1 d Desembxe Anū p Miquel Vidal Pxe . . ₶ 7ʃ
A 3 Anū p Antoni Miquel Pxē . . . . . ₶ 7ʃ
A 6 Anū p Antoni Miquel Pxē . . . . . ₶ 7ʃ
A 12 Anū p Gabxiel franch Pxē . . . . . ₶ 6ʃ
A 17 Janex 1764 Anū p Antoni Miquel Pxe . . ₶ 7ʃ
A 26 Anū p lo Dⁿ Pau Torras Pxè . . . . 2₶ ʃ
A 8 d Febxex Anū p Antoni Miquel Pxe . . . ₶ 7ʃ
A 14 Anū p franch Vallexi . . . . . ₶ 7ʃ
A 14 Maxs Anū p Pexe Cabanjas Pxe . . . . ₶ 7ʃ
A 22 Anū p Antoni Miquel Pxē . . . . . ₶ 7ʃ
A 28 Anū p Antoni Miquel Pxē . . . . . ₶ 7ʃ
A 5 d Abxil Anū p Antoni Miquel Pxe . . . ₶ 7ʃ
A 11 Anū p Antoni Miquel Pxē . . . . . ₶ 7ʃ
A 4 Maiq Anū p Antoni Miquel Pxē . . . . . ₶ 7ʃ
A 10 Anū p Lluÿ Tavaxxi Pxē . . . . . ₶ 7ʃ

A 16 Ani p Antoni Miquel Pre - - -

A 4	D.fcbrer Anñ.p Miquel Vidal Pre	℔	7 ß
A 9	Anñ.p Gabriel franch. Pre	℔	8 ß
A 1	de Mars Anñ.p franch. Grau	℔	7 ß
A 4	Anñ Benef.t p Salvador fajol	℔	8 ß
A 7	Anñ.p Joan Lau Rifos Cr.	℔	7 ß
A 11	Anñ.p Pere Perit Pre	℔	8 ß
A 13	Anñ.p Antoni Miquel Pre	℔	7 ß
A 21	Anñ.p Antoni Miquel Pre	℔	7 ß
A 21	Anñ.p Antoni Miquel Pre	℔	7 ß
A 19	Abril Anñ.p Antoni Miquel Pre	℔	7 ß
A 27	Anñ.p Antoni Miquel Pre	℔	7 ß
A 30	Anñ.p Antoni Miquel Pre	℔	7 ß

Dates de Encamades

De Maig 1763 fins Abril de 1765

Re. a 3 de Maig haven pagar a la Xanellera per las Foyas y cosas de la Creu en lo pnt Bienni . . . . . 2 tt 4 g

Jm. Avem pagat al que han ajudat a Compondrer la Creu tt 8 g

Jm. haven pagat per tres lluras cera per la Creu . . . . 3 tt g

Jm. La Vigilia de Corpus per posar los Ducha a las Colum. nas abem pagat al escola Major . . . . . 2 tt g

Jm. Al Fosez per espolsar lo Altar Major en lo pnt Bi 2 tt 5 g

Jm. Abem Pagat per las flors de la octava en lo pt Bi. 3 tt 12 g

Jm. Abem Pagat al qui han ajudat a posar la Cera en la octava de Corpus al Sag.t 2 tt als Monjos 1 tt al escola major 10 g lo anj y per los anys del pt Bienni 7 tt g

Jm. Abem pagat al Batlle p posar los Cirus en St.a Eulalia la primera y Segona Traslacio en lo pnt Bi- 1 tt g

Jm. Abem pagat al fosez per espolsar lo altar Major al 6 d.e 9bre en lo pnt Bienni . . . . . 1 tt 4 g

Jm. A 12 de Febrer abem pogat al Batlle p posar los Cirus Grossos en St.a Eulalia en lo pnt Bienni tt 1 0 g

Jm. lo Diumenja de Rams per los rams dels Corpanas abem pagat al Batlle per los anys del pt Bienni tt 1 0 g

Jm. Lo Dijous St abem pagat al Escolá Major per posar los Ducha a las columnas en lo pt Bienni . . . 2 tt g

Jm. Dit dia abem pogat al Batlle per posar los Cirus grossos de St.a Eulalia al Monument y per los anys del pt Bienni . . . . . 3 tt 4 g

Jm. Dit dia haven pogat als qui han ajudat a Compon drer lo Monument esto es Jaquistans 2 tt g Monjos 1 tt g escola Major 1 tt g Batlle 1 tt g lo anj y per los anys del pt Bienni . . . . . 8 tt g

Jm. Abem pagat al Viadell per los Cavells del pnt Bienni tt 1 0 g

40 tt 7 g

Jm. Abem pagat per 6 dorsenas quenna Beraij vadaj en lo dijous S.t ij per los anijs del p.t Bienni — — —

Datas de Missas Completas y Sermons

De Maig 1763 fins Abril 1769

Jo havem pagat per 6 Oficis Matinals en Sta Eularia 2 lo die del Martiri & la Sta, 2 la primera Translació, y 2 la segona Translació per las Animas de Dr Jauma Corts, y Franch Valeriàza- ho & 4 tt 6 ß quiscun en lo pñt Bienni . . 25 tt 1 6 ß

Jm lo die & la Assenció per los dos oficis Ma- tinals en Sta Eularia en lo pñt Bienni . . 1 tt 9 ß

Jm lo die & Sasqua pagarem p los dos Ofi- cis de Sta Eularia en lo pñt Bienni . . . 1 tt 5 ß

Jm lo die & la Visitació p los dos oficis Ma- tinals en Sta Eularia en lo pñt Bienni . . 1 tt 4 ß

Jm lo die & la Vigilia & la segona Translació per las dos Completas en Sta Eularia en lo pñt Bienni . . . . . 2 tt 1 5 ß

Jm Lo die & la segona Translació p los dos oficis en Sta Eularia . . . . . 1 tt 8 ß

Jm Lo die & la Assumpta p los dos oficis en Sta Eularia en lo pñt Bienni . . . 1 tt 8 ß

Jm Lo die & la Nativitat & Nostra Sra per los dos oficis en Sta Eularia en lo pñt Bienni . . . . . 1 tt 6 ß

Jm La Vigilia & la primera Tras.o p las dos Completas en Sta Eularia en lo pñt Bi. . 2 tt 13 ß

394 4 ß

Jm	lo die de la primera Traslació de Sta Eula-		/
	ria per los dos ofici en lo pñt Biennni	1 tt	9 ß
Jm	lo dic de tots los Sts per los dos ofics en		/
	Sta Eularia en lo pñt Bienni	1 tt	9 ß
Jm	lo dic de la Dedicacio de la Capella de Sta		/
	Eularia per los dos ofici en lo pñt Bi.	1 tt	6 ß
Jm	lo dic de N. Señora de la Concepció per los		
	dos ofics en Sta Eularia en la pñt Bi	1 tt	10 ß
Jm	lo dic de Nadal ß los ofici Matinals de la		/
	Aurora en Sta Eularia en lo pñt Bi	2 tt	6 ß
Jm	lo dic dels Reys ß los dos ofici Matinals en		/
	Sta Eularia en lo pñt Biennni	1 tt	8 ß
Jm	lo dic de la Infra Octava de Sta Eularia		/
	pagarem ß las dos Completas en lo pt Bi	2 tt	14 ß
Jm	lo dic de Sta Eularia ß los dos Ofics en		/
	lo pñt Bi	1 tt	8 ß
Jm	lo dic de la visitació per los dos ofici		/
	en Sta Eularia en lo pñt Biennni	1 tt	4 ß
Jm	Lo dic de la Anunciata pagarem per		/
	los dos ofici en Sta Eularia en lo pt Bi	1 tt	4 ß
Jm	Lo dic de Pasqua de Resurrecció pagarem		/
	per los dos ofics en Sta Eularia en lo pt Bi	1 tt	8 ß
Jm	havem pagat à Anofre Trinxet Joaner		/
	per las Cocas de Nadal en lo pñt Biennni		
	consta de recibo en fol. 36	1 tt	10 ß
			34 tt 6 ß

Jm. havem pagat al Mestre D Capella per las 16
Completas en Sta. Eulalia en la quaresma
en lo ânt Biennni. 54ll 0ß

54ll 0ß

39ll 4ß suma universal de Datas de
34ll 6ß missas completas Sermons que
54ll 0ß abdos pervis es de cent vuitanta
128ll 10ß ras dos sous. 128ll 10ß

Datas de Encesas ppaga la Sagristia.

De Maig 1763 fins Abril 1765

Jo	Lo dia D Pentecostes pagarem al Batlle per las 12 Encesas en lo pñt Biennni...	1 ℔ 4 ß
Jm	Lo die D St. Joan D Junij pagarem al Batlle per lay dos Encesas del pt. Bien	℔ 4 ß
Jm	Lo die de St. Pere pagarem al Batlle per las sis Encesas del pñt Biennni....	℔ 12 ß
Jm	Lo die D la Assumpta pagarem al Batlle per lay 6 Encesas del pñt Biennni..	℔ 1 2 ß
Jm	Lo die D la nativitat D N Sa pagarem al Batlle play 6 Encesas del pñt Biennni...	℔ 1 2 ß
Jm	Lo die D St. Franch. pagarem al Batlle per lay 6 Encesas del pñt Biennni....	℔ 1 2 ß
Jm	Lo die D N Sa D Esperansa pagarem al Batlle play 6 Encesas del pñt Biennni.....	℔ 1 2 ß
Jm	Lo die D Nadal pagarem al Batlle per las 12 Encesas del pñt Biennni.....	1 ℔ 4 ß
Jm	Lo die D la Anunciata pagarem al Batlle per lay 6 Encesas del pñt Biennni...	℔ 1 2 ß
Jm	Lo die D Pasqua D Resurrecció pagarem al Batlle play 12 encesas del pt. Biennni...	1 ℔ 4 ß
	Haber per orti.	7 ℔ 8 ß -

Dates de Vi, Oli, Ganfarons, y Ports de Creu Major

De Maig 1763 fins Abril de 1765

Jo	Pagarem als Ganfarones pl[a]y 6 professions & Sladarias en lo p[rese]nt Bienni	1 tt 16 ß
Jm	La Vigilia & Lentrecortes pagarem als 2 Ganfarones per lay 2 Professions del p[rese]nt Bi.	tt 8 ß
Jm	Lo dia de Corpus pagarem als 2 Ganfarones pl[a]y dos Professions del p[rese]nt Bienni.	1 tt 8 ß
Jm	Dit dia pagarem als Monjos per lo port & Creu Major en lo p[rese]nt Bienni	1 tt 2 ß
Jm	Lo die de Cap de Octava pagam. als Ganfarones pl[a]y Professions del p[rese]nt Bienni	tt 12 ß
Jm	Dit dia pagam. als Monjos per lo Port & Creu Major del p[rese]nt Bienni	1 tt 2 ß
Jm	Lo die de S[t] Jeze pagam. als Ganfa[s]. per lay Professions del p[rese]nt Bienni	tt 12 ß
Jm	Dit dia pagam. als Monjos p lo Port & Creu Major del p[rese]nt Bienni	1 tt 2 ß
Jm	Lo dia de la Asumpta pagarem als Ganfa[s]. per lay Professions del p[rese]nt Bienni	tt 12 ß
Jm	Dit dia pagarem als Monjos per lo Port & Creu Major del p[rese]nt Bienni	1 tt 2 ß
Jm	Lo die del Angel Custodi pagam. als Ganfarones pl[a]y Professions del p[rese]nt Bienni	tt 12 ß
		10 tt 8 ß -

Jm. Dit dia pagarem als Monjors per lo port &
Cau Major p lay Professors del p^nt Bienni ℔ 1 2 ß

Jm. Lo dic & S^t. Sever pagam. als Ganfax^s. per
las Professors del p^nt Bienni - - - - - ℔ 1 2 ß

Jm. Dit dia pagarem als Monjos p los ports
& Cau Major en lo p^nt Bienni - - - - - ℔ 1 2 ß

Jm. Lo dic & la Concepció pagam. als Ganfa^s.
per lay Professors del p^nt Bienni - - - - ℔ 1 2 ß

Jm. Dit dia pagarem als Monjos per los Ports
& Cau Major del p^nt Bienni - - - - - ℔ 1 2 ß

Jm. Lo Dic & S^t. Esteva pagarem als Ganfa^s. per lay
Professors del p^nt Bienni - - - - - ℔ 1 2 ß

Jm. Dit dia pagam. als Monjos per lo port & Cau
Major en lo p^nt Bienni - - - - - ℔ 1 2 ß

Jm. Lo Dic & S^t. Ramon pagarem als Ganfa^s.
per lay Professors del p^nt Bienni - - - - ℔ 1 2 ß

Jm. Lo Dia & S^t. Sebastia pagarem als Ganfa^s.
per lay Professors del p^t. Bienni - - - - ℔ 1 2 ß

Jm. Lo dia & la Candalera pagarem als Ganfa^s.
per lay Professors del p^nt Bienni - - - - ℔ 1 2 ß

Jm. Lo dia & Sta. Eulalia pagarem als Ganfa^s.
per lay Professors del p^nt Bienni - - - ℔ 1 2 ß

Jm. Dit dia pagarem als Monjos per lo port &
Cau Major en lo p^nt Bienni - - - - - ℔ 1 2 ß

Jm. Lo dia & Sta. Madrona pagarem als Gan:
faxoners & las Professors del p^t. Bienni - - ℔ 1 2 ß.

Jm. Lo Dia & S^t. March pagarem als Ganfa^s. per lay
Professors del p^nt Bienni - - - - - - ℔ 1 2 ß

℔ 48 ß

Jm pagarem als Ganga.s play Profes.ons del Diumenge
& Rams, Divendres, Disapte S.t i los 3 dias de Pas-
qua en lo p.nt Bienni - - - - - - - - - 1 u 4 s

Jm havem pagat set Hiuras un sou per 6 cortans
& Oli p los Canters dels S.ts Olis en lo p.t Bienni 7 u 1 s

Jn habem pagat per Clave en lo p.t Bienni - - - 1 u 1 o s

9 u 1 s

10 u 6 s
10 u 18 s
9 u 1 s
31 u 1 s — Suma universal de Data, de
Vi, dels Ganferoners que abdo
parnis es de trenta una lliura
un sou - - - - - - - 31 u 1 s

Datas de Custurera y Bugadera

De Maig de 1763 fins al Abril 1764

Jo	Havem pagat à Margarida Ventura 55tt 2g 6			
	consta de recibo en fol 29 nº			
Jm	havem pagat à Antonia Sabater 13tt 4g	55tt	2g	6
	consta de recibo en fol 30 nº			
Jm	havem pagat à Margarida Ventura	13tt	4g	
	9tt 6g consta de recibo en fol 32			
Jm	havem pagat à Theresa Casto 6tt 18g	9tt	6g	
	consta de recibo en fol 32 nº			
Jm	havem pagat à francisca font 3tt 4g	6tt	18g	
	consta de recibo en fol 33			
Jm	havem pagat à Theresa Casto 3tt 18g	3tt	4g	
	consta de recibo en fol 33			
Jm	havem pagat à Margarida Ventura	3tt	1s	4g
	24tt 19g 6 consta de recibo en fol 34 nº			
Jm	havem pagat à Margarida Ventura	24tt	19g	6
	3tt 6g 6 consta de recibo en fol 36 nº			
Jm	havem pagat à Antonia Sabater 9tt 6g	3tt	6g	6
	consta de recibo en fol 42 nº			
Jm	havem pagat à Jgnes Cruselli 20tt 14g	9tt		
Jm	consta de recibo en fol 30			
	havem pagat à Antonia Sabater Custu-	20tt	14g	
	rera sinquanta quatre Hiuras dos sous			
	y sis dineirs. consta de Rebº en fol 29 nº	54tt	2g	6
		260tt	10g	9

Jm. havem pagat à Antonia Sabaté vintyuna
lliura. consta à rebo. en fol 43 - - - - - - 22 ll 9

22 ll 9

260 ll 10 9
22 ll 9
282 ll 10 9

Suma universal de Data
dela Cathorera y Bugade
ra que ab dos parells ingor
ta dos centas ouitanta dos
lliuras deu sous y nou di-
neis - - - - - - - - - - - - 282 ll 10 9

Datas de Botiquex, Brodador, Passamaner, y Sastre.

De Maig 1763 fins Abril 1765

Jo	Havem pagat à Joan Creuhet Botiquex consta Rexecibo en fol 30	4tt	5ß
Jm	havem pagat à Maxia Rius Vellusera consta Rexecibo en fol. 30.xº	4tt	ß
Jm	havem pagat à Ramon Borges Sastre consta Rexecibo en fol 30.xº	4tt 13	ß11
Jm	havem pagat al dit Ramon Borges Sastre, consta Rexecibo en fol 31	6tt	ß
Jm	havem pagat à Anton Oliver Sastre consta Rexecibo en fol. 31	6tt	6ß
Jm	havem pagat à franco Lazera Botiquex consta Rexecibo en fol. 31.xº	13tt	ß
Jm	havem pagat à Ramon Borges Sastre consta Rexecibo en fol. 33.xº	50tt	ß
Jm	havem pagat à Joan Bultor Sastre consta Rexecibo en fol 34	1tt	10ß
Jm	havem pagat à franco Gualdo Botiquex. consta Rexecibo en fol 34.xº	18tt	1ß6
Jm	havem pagat à Gaspar Munts Brodador consta Rexecibo en fol 36	3tt	12ß6
Jm	havem pagat à Joan Creuhet Botiquex consta Rexecibo en fol. 36.xº	4tt	4ß
		118tt	8ß11

Jm. Havem pagat à Manuel Peres Valex consta
Rezecibo en fol 38 rº. 4tt 1 8ß
Jm. havem pagat à Joseph Travet Passamaner
consta Rezecibo en fol 39 rº. 1 0ß
Jm. havem pagat a Hupirot Botiquer consta Rezecibo en fol 40. . . . . 6tt 1 6ß 6
Jm. havem pagat à Ramon Borges Sastre
consta Rezecibo en fol 40. . . . . 2 7tt 9
Jm. havem pagat al Sobredit Borges consta
Rezecibo en fol. 41 rº. 3tt 8ß 7
Jm. havem pagat a Agustí Puig Botiquer
consta Rezecibo en fol. 42 . . . . . 6tt 13ß 11

49tt 7ß -

118tt 6ß 11
49tt 7ß
167tt 13ß 11

Suma universal de deute de Botiquers Passamaners Brodadors y altre. que abdos pervinx importa cent se passa al Libre Major quin se veurá y on se diuen

167tt 13tt 11 -

Datas de fuster y Mestre & Casas.

De Maig 1763 fins Abril 1765

Jo.	Havem pagat à Narcis Pons fuster 59tt 9		
	Consta Rebut en fol. 32 nº		
Jm	havem pagat à Narcis Pons fuster 1 S 9	59tt	9
	consta Rebut en fol 36	tt 1 S 9	
Jm	havem pagat à Narcis Pons fuster sisa.		
	quanta nau Uiuray. consta Rebut en fol 39 nº	59tt	9
Jm	havem pagat à Narcis Pons fuster tt 1 7 9 6		
	consta Rebut en fol 42	tt 1 7 9 6	
	Haber pro Vtt	120 tt 1 2 9 6	

Datas de Espaxtex y Cordex

De Maiq 1763 fins Abril 1765

R Havem pagat a Domingo Barnada Espax: tex vintyn sis lliuras vuit sous y dos cons.a & rec.i bo en fol 36. - - -

Datas de Adroquer y Llibretes

De Maig 1763 fins Abril 1765

Po.	Havem pagat à Joan Nadal Estamper nes Hiuray dict sous y sis consta Drecibo en fol 32 retro			
Jm.	havem pagat à Jph Roig Llibreter qui selliuras consta Drecibo en fol 35 Rc.	3 ℔	19	6
Jm.	havem pagat al Ilt.e Canq.e Roldos 3 ℔ 19 6	1 ℔	9	
Jm.	consta Dreb.o en fol 31	3 ℔	19	6
Jm.	havem pagat à Franco Farrer Llibreter set Hiuray consta Dreb.o en fol 39 y Dman.t liq= nat Dn.o 7	7 ℔	9	
		25 ℔	15	9

Habetur juvo Urti

Datas de Cera Comprada

De Maio 1763. fins Abril. 1765

Po.	Havem pagat à Joseph Carranca Candalera vuyta quatre lliuras consta Recibo en nº 1. .	84 tt	9
Jm.	havem pagat à Joseph Carranca dos centay lliuray consta Recibo en fol. 31 xº.	200 tt	9
Jm.	havem pagat à Jph Carranca cent sinquanta lliuray consta Recibo en fol 32	150 tt	9
Jm.	havem pagát à Jph Carranca cent lliuray consta Recibo nº 2	100 tt	9
	Habere pro Vrt	534 tt	9 -

Datas de Argenterz, Clavatez, Manya, y Estanyez

De Maig 1763 fins Abril 1765

Po	Havem pagat à Mariano Santias Llanzerner consta R.do (vuit sous) en fol 30 nº.			8
Jm	havem pagat à Joan Sixona Argenter tres cents y huitay consta R.do en fol 31 nº.	308	tt	8
Jm	havem pagat à Joseph Font Llanzerner set sous y sis consta R.do en fol 32		tt	7 6
Jm	havem pagat à Joan Sixona Argenter sinquanta nou lliuray tretse sous con.a R.do en fol 33 nº.	59	tt	8
Jm	havem pagat à Joan Sixona set lliuray deu sous consta R.do en fol 36 nº.	7	tt 1	0 8
Jm	havem pagat à Anton Lassi Estanyer dos lliuray sinch sous consta R.do en fol 39.	2	tt	5 8
Jm	havem pagat à Manuel Solez Dorador dos lliuray dotze sous y sis. consta R.do en fol 39 nº.	2	tt 1	2 8 6
Jm	havem pagat à Manuel Solez dos lliuray sinch sous consta R.do en fol 41 nº.	2	tt	5 8
Jm	havem pagat à Joan.h Molagues Mañà vna lliura divuit sous consta R.do en fol 38	1	tt 1	8 8
Jm	havem pagat à Jph Madam vidrier vna lliurados sous y sis consta R.do en fol 39	1	tt	2 8 6
Jm	havem pagat à Jph Madam dos lliuray sinch sous consta R.do à nº 3.	1	0 tt	5 8
		38	Tt 1	3 8 6

Abem pagat a Pere Joan Ramon Cotxer 65tt 2ß
Consta de Recibo en fol. 35 . . . . . 65tt 2ß

65tt 2ß

387tt 13ß6
65tt 2ß
452tt 15ß6

Suma universal de Data
de tot lo endevant Dava tot una
ña y esparrer que ab dos
parts importa la quatra
cents sinquanta dos lliura
quinse sous y sis diners . . 452tt 15ß6

Datas dels Oficials per son Salari

De Maig 1763 fins Abril 1765

Po	Havem pagat als Sagristans Majors qua-		
	rantavuit lliuray consta ab 7 recibos en fol. 1.	48tt	9
Jm	havem pagat al Protector dels Escolans		
	de cota de Granada pipanta lliuray cons-		
	ta de 4 recibos en fol 2.		
Jm	havem pagat als Srs Obridors de Compras	60tt	9
	vuit lliuray consta de Rub.e en fol 4.	6tt	9
Jm	Nos havem detingut pro rne Salari		
	centquarantaset lliuray consta de 7 reci-		
	bos en fol 5.	147tt	9
Jm	havem pagat al Mestre de Capella dotze lliu-		
	ray vuit sous consta de 7 recibos en fol 6.	12tt	6 9
Jm	havem pagat al Mestre de Ceremonias		
	sis lliuray consta de recibo en fol 7.	6tt	9
Jm	havem pagat al Sindich de Capitol qua-		
	tre lliuray consta de 2 recibos en fol 8.	4tt	9
Jm	havem pagat al Escolà Major noranta		
	lliuray consta de 2 recibos en fol 9.	90tt	9
Jm	havem pagat als Monjos setanta quatrelliu		
	ray consta de 2 recibos en fol 10.	74tt	9
Jm	havem pagat à Jph Fontana Notl. dotze		
	lliuray consta de recibo en fol 11.	12tt	9
Jm	havem pagat al Organista setzelliuray cons		
	ta de recibo en fol 12.	16tt	9
Jm	havem pagat al Lector de Sta Clara divuit		
	lliuray consta de recibo en fol 13.	18tt	9
Jm	havem pagat à Jacinto Calm fosca vint y dos		
	lliuray consta de recibo en fol 14.	22tt	9
	Haber per Urli.	517tt	8 9 —

Abem pagara. Pere Joan Ramon Correa Separta
Sinch lliures dos dos Carta de Recibo en fol. 34 - 65 lt 24

Datas Extraordinarias

De Maig 1763 fins Abril 1765

Pe	Havem pagat al Bastaix de la Ciutat per por-			
	tar los Cirij grossos, la encesa de Rotllos de Stª			
	Eulaxia, la Encesa de Stª Christofol, y la en-			
	cesa dels Aniversaris de Carnestoltas		1tt	6ß
Jm.	havem pagat vna Carrega de Dinadas en			
	lo gñt Bienni		1tt	4ß
Jm.	havem pagat per 6 Carregas de Carbo . .	16tt		ß
Jm.	havem pagat per las Vengas de Bou . . .		7tt 1	5ß
Jm.	havem pagat per limpiar los canters dels			
	Stª Olis en lo gñt Bienni		1tt	6ß
Jm.	havem pagat per 4 lliuras de Coto per los			
	Bateig		4tt	ß
Jm.	havem pagat per vna fanega de Sal . . .		3tt 1	2ß
Jm.	havem pagat per lo Boneit de distribeig			
	en las Dominicas en Stª Eulaxia . . .		1tt 1	4ß 6
	havem pagat à Anton la Cavalleria			
	Procurador la quantitat de Dinou lliuras			
	tretze sous y sis consta de recibo en fol. 34 y			
Jm.	del Manament signat de Nº 4	19tt 1	3ß	6
Jm.	havem pagat al Mtt. Dr. Antonino de			
	Semmanat trenta tres lliuras costa de			
	recibo en fol 35 y del Manament de Nº 5 .	33tt		ß
Jm.	havem pagat à Salvador Barrera sis lliu			
	ras dict sous y tres consta de recibo al dors del			
	manament signat de Nº 6	6tt 1	7ß	3
Jm.	Abem pagar al Rt. Bernardino Reig pre 21tt de Cos-			
	ta de Recibo de Nº 8.	21tt		ß
Jm.	Abem pagar al Rt. Bernardino Reig pre 15tt de			
	costa de Recibo signat de Nº 9.	15tt		ß

vlt

131tt 10ß 5

Item Pagar a Maria Madrigruda laquantidat de 13 lt 10 s
Consta de recibo signat de Nº 40 - - - - - - - - - - - - 13 lt 10 s
Item Pagar a Pau Nadal Mata la sexagesa part Consta de
Recibo en fol. 39 Rº 4 lt 10 s
18 lt 0 s

13 lt 9 s
4 lt 0 s
149 lt 9 s

suma universal de dates
ep ordinaries que de
dos parts importan cent-
quarantanou lliures dos
sous - - - - - - - - - - 149 lt 9 s

Relacio feta per los Hh.es Sor.s Dn. Antonino de Senmanat y Dn. per los Rnts. Mn. Pau Cuyas y Magi Bellabre Sacristans menors Maig 1763 y fini al ultim Abril 1765

Rebudas

De Censals	248	5	6
De Corresponcions	264	1	0
De Restes Particulars	10		
De Dret de Vas de N.a S.ra del Roser	13	1	6
De Drap de N.a S.ra del Roser	37		
De Pa y Diner	103		10
De Rosas	64		6
De Vesmarg de Albats	42	1	6
De Cera de Sep.as Particulars	432	1	2
De Arans de la Manna del Bi de 58 a 60 y de 60 a 62	42	1	5
De Cera de Sep.as de Comp.e	11	1	8
De Dret de Monyo Major y menor	473		
Del Sor. Charitater	108		6
Del Civi de S.ta Eulalia	157		7
De Cera venuda		1	10
De Aniv.s y de la Ch.a Obra y Alers	19		4
De offertas de Aniv.s	116	1	7.
De Balcip	8	1	7
Del Pro.r dels Aniv.s Comuns	212	15	3
De Cera ordinaria	107		6
	1029		9.
	3499	1	4

Albert Ybarra Cang.el oydors de Comptes en lo pnt.e any dels Donats
dela Plena dela Sacristia del Bienni que comensa en Primer

Datos

De Enramadas	131lt 3ß
De Misses y Sermons	128lt 10ß
De Encias	7lt 8ß
De Vi Oli y Ganforons &.	31lt 1ß
De Cuchuveta y Bugadera	282lt 10ß 9
De Borriquer y Sarrumaner	167lt 15ß 11
De Pinter y Mre De Cayas	120lt 12ß 6
De Capater y corder	26lt 6ß 3
De Adroquer y Librer	28lt 15ß
De Cera Comprada	53lt 3ß
De Argenter y Manya	452lt 15ß 6
De Officials	51lt 8ß
De Cera ordinaria	149lt 9ß.
	2577lt 16ß 11

Ultima Suma

Importan las rebudas tres mil quatrecen-
tos norante nou Lliures quatre sous y nou
diners - - -

moxÿ est, Haveus ohit la Relacio dels precedents comptes de Mrs Pau Cuiaj, y Mr. Itaqi Bellabre q.e aportaren desde lo primer de Maig 1763. al ultim de Abril de 1765: Y constant dels predits, que las datas importaven dos mil sinch centas dez sanza Clat lliuras sete sous, y onze diners; Y e fan rebudas sumen tres mil quatre centas vin= sanza nou lliuras Catorze sous, y nou diners; Re= sulta, que per haver nos cobrar, que pagar los dits Srs. Jueus, y Mr. Cuiaj, y Mr. Bellabre Natan debitors, en nou centas Vint lliuras dies sous, y dos diners, dich= 920 l. 10 s. 2 d. Y per haver de reexumat lo dit Scalo Mr. Capt. se fa dest: rendoqui festa, y q.e al peu dels predits la subscriuj, com a Cap.e Vee.ri conta Subverich de mia propria, exercita q.e lo Subrec.or de dit Scalo Mr. Capt. en Barña, y en lo dia, y Any dalt predits

Dn. Juan de Maxymón Cap.e secret.ri

Soquisha Bienal de 1763 a 1765

Abem pagat a Pere Joan Ramon Cosser 65tt 2ϕ
consta de recibo en fol. 35 - - - - - - - - - - 65tt 2ϕ

65tt 2ϕ

387tt 13ϕ6' suma universal de Data
65tt 2ϕ de Argenter Clavateuma
452tt 15ϕ

Datas dels Oficials per son Salari

De Maig 1763 fins Abril 1765

Po Havem pagat als Sagristans Majors qua-
ranta vuit Huras y consta 8ϕ recibos en fol.1. 48tt ϕ

60tt ϕ

6tt ϕ

147tt ϕ

12tt 6ϕ

6tt ϕ

4tt ϕ

90tt ϕ

74tt ϕ

12tt ϕ

16tt ϕ

18tt ϕ

22tt ϕ

317tt 8ϕ —

Jo. Havem pagat a Balthasar Cosme Pallerola y
Huras y consta 8 recibo en fol 14. - - - - -

Habeser pro Urli.