Llibre de Rebudas y datas de la Sacristia de Pr. de Mag. 1701 fins ha 11 de 9bre 1702. Sent Sacristans Menors. Joseph Pla y Miquel Bordas. preu

5



Rebudas de Censalls fol ——— 1
Rebudas de Morabatins ——— 3
Rebudas de festas parts ——— 6
Rebudas de Pensions ——— 8
fossiex per dret de fossias ——— 9
Rebudas del Manneix ——— 10
Rebudas del pa de Sefxas ——— 16
Rebudas de offertas de Imas y de Imas ——— 17
Rebudas de de Monjs Mayor ——— 21
Rebudas de Monjs Menor ——— 22
Rebudas de Obies ——— 23
Rebudas de dret de cera de Sefxas ——— 24
Rebudas de Cera Venuda ——— 39
Rebudas de Capiolas ——— 45
Rebudas de dret de totas offertas ——— 46
Rebudas de Cirios de la Sta Cullaxia ——— 48
Rebudas per Conservació de Capas ——— 49
Rebudas de Cera à entrar alla Sacristia ——— 50
Rebudas de llegats Caritats Satisfacio de Vesps ——— 51
Rebudas de Cirios y tomba ——— 54

Rebudas de Consells sobre comuns y gans

Maig 1701

Primo — Jerim rebe del General de Catalunya
rotlech quatre lliuras deu sous y deu diners, per lo Consell
fa de 2et 5ß y son y las pagas de Maig
y per lo Bienni de 1701-1702 esp. fol. 81 — 4et 1 0ß 10

Jerim rebut de Jorge Mas de Barcelona 1et 5ß
rotlech per lo Consell fa de 10ß y son per lo Maig de
1701-1702 esp. fol. 81 — 1et 5ß

Juliol

Jerim rebe del General de Catalunya 8et 0ß 8d
per lo Consell fa de 4et 5ß 4d y son y las pagas de
rotlech Juliol y per lo Bienni del present
esp. fol. 84 — 8et 0ß 8d

Vide alla Generalitat

Jerim rebut del Senor Canitatex Mayordom de
la Diputacio 4et 0ß per lo Consell fa de la Diput-
acio de 2et 5ß y son per las pagas de Agost
1701-1702. esp. fol. 87 — 4et 1 0ß

Setembre

Jerim rebe del Cauaxidella de la Ciutat de Bar-
celona 4et 1ß y dias son per lo Consell fa de 80 et 5ß
en Setembre y per la Mitja pencio de 1681
y per la mitja de 1734. y la altra Mitja pencio fir-
maren apocha y Cobraren los Sacristans Mayo
Comte de apocha en poder del Cenira Mayor esp.
fol. 90 — 4et 1ß

F. à bon Compte de 1681.

98-196

Vª L=584—196

Octubre

Jeronim rebue del General de Catalunya 33ℓt 2ß per lo Censalsa de 1ℓt 13ß y son per lo Bienni de 1701. 1702 Cap. fol 91 — 33ℓt 2ß

Jeronim rebue del Senor Canonge Domingo Foqueras Caritatex 10ℓt 9 per lo Censal sa la Caritat genuio 5ℓt 9 y son 9 la genuio cessa en Octubre 1701. 1702 Cap. fol 92 — 10ℓt 9

Noembre

Jeronim rebue del Sr Canonge Foqueras Caritatex 39ℓt 7ß 2 y son per la Genuio cessa en 9bre y per lo Bienni 1701. Cap. fol 92 — 39ℓt 7ß 2

Jeronim rebue del Clauari de la Pere Ciutat 12ℓt 9ß 1/2 per lo Censal sa de 24ℓt 2ß y son 9 la Mitat per la genuio cessa en 9bre de 1680 y 9 lo 9bre del 1681 Cap. fol 93 — 12ℓt 9ß 1/2

Jeronim rebut del Clauari de la Pere Ciutat de Barcelona 30ℓt 8ß per lo Censal sa del semblant quantitat y per la genuio cessa en Noembre 1680 1701 Cap. fol 93 — 30ℓt 8ß

Dezembre

Jeronim rebue del Senor Canonge Domingo Foqueras Caritatex 9ℓt 9 per lo Censal sa la Caritat en Dezembre y son per la genuio de 1701. Cap. fol 93 — 9ℓt 9

131ℓt 19ß 1/2

Febrer

Rebut. Jtem rebem del General de Catalunya a bo ser-
vey de la Ciutat de Barna 50 ℔ per lo
Consellia de Consemblant pencio y sou de la pen-
cio de febrer 1702 Cap. fol 94 — 50 ℔

Rebut. Jtem rebem del Sr Don Luis Dalmau y de
Cicallar Pare y fill 80 ℔ per la pencio de Consel
la tots anys en febrer y son de 1702 Cap. fol.
142 — 80 ℔

Rebut. Jtem rebem de Joseph Badia pages de Sans 10 ℔ 5 ß
per la pencio de Consellia tots anys y son
per lo febrer de 1702 Cap. fol — — 10 ℔ 5 ß

Mars

Rebut. Jtem rebem del Procurador Major dels Honor-
ables Consens 50 ℔ 4 ß per la pencio de Consel
la en Mars y son de 1702. Cap. fol — 81 — 50 ℔ 4 ß

Abril.

Rebut. Jtem rebem del General de Catalunya 10 ß
per la pencio de Consellia en Abril y es per la
pencio cessa en Abril — Cap. fol. 96 — 1 ℔ ß

Rebut. Jtem rebem del Noble Comte de Cavalla Se-
nyora y per Mans de Don Andreu Soler y los Con-
sellers de Semblant quantitat per paga de Abril
1702. Cap. fol. — — 96 — 3 ℔ ß

Rebut. Jtem rebem del Canonge Dominges Soguras Ca-
pitaler per lo Aniversari della Reyna Dona
Isabel a nomenar dellas Cotas en Abril 10 ℔ ß
y per lo any de 1702 — — 10 ℔ ß

Som. 170 ℔ 19 ß

170 ℔ 19 ß

58 ℔-7 ß 6
131 ℔ 19 ß — ½
170 ℔ 19 ß —
361 ℔-5 ß 6½ Summa Universal de

totas las rebudas de censals de comuns, y par
ticulars que ab tres summas de plana importan
tres centas sexanta una lliuras sinch sous y sis
diners y Malla — Diem ——— = 361 ℔ - 5 ß 6½

Rebudas de Morobuins 1701.

Maig 1701.

Primo Jo tenim rebut dem Marcau de Badalona 1ett
vossech per lo Cens fa de 10 ß y son p las pagas de Maig
1701-1702 Cap. fol. 99 — 1ett ß

Jo tenim rebut de la Gromea de Badalona 1ett ß
vossech p lo Maig de 1701-1702. Cap. fol. 100 — 1ett ß

Jo tenim rebut de la Gobilla S.t Joan 2ett14ß per
vossech lo Cens fa de 1ett ß y son p las pagas de Maig
1701-1702. Cap. fol. 2ett14ß

Juny.

Jo tenim rebut de Gaspar Sabater y antes Bartholomeu
vossech famadas 2ett13ß p lo Cens fa de 1ett 6ß 6d en los
parens y son p las pagas de Juny 1701-1702
Cap. fol. 103 — 2ett13ß

Jo tenim rebut de Romeu de Bosquets per Vinas peras
de terra cota lo Puig de Montalbo 1ett16ß per
vossech lo Cens fa de 1ett6ß y son per las pagas de Juny
1701-1702 Cap. fol. 103 — 1ett16ß

Julio.

Jo tenim rebut de Ll.t Calcillobet y de D.r la Vila-
vossech rora 28ett ß y dits son per lo Cens fa de 28ett ß en
Julio p Casas al Carrer del Carme y pagas de 1701-
1702 Cap. fol. 28ett ß

Vista — £ = 45ett-3ß-

45ett-3ß

Setembre

Jo. Jenim rebut dels Jurats de la Confreria dels fre-
Vossech. nens 4 ₶ 10 ß per lo Cens fan de 2 ₶ 5 ß en 7bre
de 1702 ß y son per las pagas de 1701-1702 Cap. fol. 107 — 4 ₶ 1 0 ß

Jo. Jenim rebut de Jaume Escallas y Vuy lo Procellor
dels Aniversaris Comuns de la Seu Iglesia 3 ₶ 2 ß
Vossech. per lo Cens fa de 1 ₶ 6 ß y son per las pagas de
Setembre 1701-1702 Cap. fol — 105 — 3 ₶ 1 2 ß

Novembre

Jo. Jenim rebut de J. Com à Sotscónet na Joan Ber-
Vossech. tran Corretger 3 ₶ 1 2 ß per lo Cens fa de Semblant
quantitat y per la paga cessa en 9bre 1701.
Cap. fol — 109 — 3 ₶ 1 2 ß.

Jo. Jenim rebut de J. Com ha Sotscónet à Arnau Gis-
Vosseh. pert Baer 4 ₶ 2 ß per lo Cens fa y pencio de
Novembre 1701. Cap. fol — 109 — 4 ₶ 2 ß

Jo. Jenim rebut de Caterina Aguilera y Vuy Dona
Vosseh. Joana Salazar 1 ₶ 6 ß per lo Cens fa y paga
de Novembre 1701. Cap. fol — 118 — 1 ₶ 1 6 ß

Jo. Jenim rebut de Mathieu Soler fuster per 1 ₶ 6 ß per
Vosseh. lo Cens fa y per la paga de Novembre 1701. Cap.
fol — 110 — 1 ₶ 1 6 ß

Jo. Jenim rebut de Barthomeu Domench y Vuy la
Vosseh. Ciutat de Barna 1 ₶ 6 ß per lo Cens fa y per la
paga de Novembre 1701. Cap. fol — 111 — 1 ₶ 1 6 ß

Jo. Jenim rebut de Eleonor Marimona 1 ₶ 6 ß
Vosseh. per lo Cens fa y per la paga de Novembre 1701.
Cap. fol — 111 — 1 ₶ 1 6 ß

Jo. Jenim rebut de Miquel Cortes y Vuy la Ciutat
de Barna y Consignat de la Comunitat de S. Miquel
1 ₶ 2 ß per lo Cens fa y paga de Novembre 1701.
Cap. fol — 112 — 1 ₶ 2 ß

95a — 24 ₶ - 2 ß -

J. Jenim rebut de Catharia Aguilera q vuy la Ciutat
Vossech. de Barna 1ct 16ß per lo Cons fa q per la paga / 1ct 16ß
de Nouembre 1601 Cap. fol. 113

J. Jenim rebut de Joan Grau de Queralt y Vuy Jona
Vossech. Geronima Sorts o Sos Creus 3ct 16ß q lo Cons fa / 3ct 16ß
q per la paga de Nouembre 1601 Cap. fol. 113

J. Jenim rebut de Catharia Vinyes q vuy la Ciutat de
Vossech. Barna 1ct 16ß q lo Cons fa q paga de Nouembre / 1ct 16ß
1601 Cap. fol. 113

J. Jenim rebut de la Confraria dels Argenters 1ct 16ß
Vossech. per lo Cons fa q paga de Nouembre 1601 Cap. / 1ct 16ß
fol. 115

Desembre

J. Jenim rebut de Jona Theresa Muntaner Viuda
Vossech. de Don Pedro Muntaner 1ct 16ß per lo Cons fa q / 1ct 16ß
q paga de Desembre 1601 Cap. fol. 115

J. Jenim rebut de Jona Theresa Muntaner Viuda
Vossech. de Don Pedro Muntaner 18ß q lo Cons fa q paga / 18ß
de Desembre 1601 Cap. fol. 115

J. Jenim rebut de Jaume Olivaria della Parroquia
Vossech. de S.t Andreu 5ct 8ß q lo Cons fa q paga de Xbre / 5ct 8ß
1601 Cap. fol. 116

J. Jenim rebut de J. Comha Jocseine a Peze de
Vossech. Cardona 9ß per lo Cons fa q paga de Desembre / 9ß
1601 Cap. fol. 117

J. Jenim rebut de Bernat de Sallafuelles 9ß per
Vossech. vna pessa de perxa groga S.ta Clara y lo Cons fa / 9ß
q paga de Desembre 1601 Cap. fol. 116 pagina 2.a

Mars

J. Jenim rebut de Joan Callabres q vuy Batlegar Ribas
Vossech. della Seca 4ct 9ß q lo Cons fa q paga de Mars 1602. / 4ct 9ß
Cap. fol. 119

V.a 224- 4ß-

224- 4ß

Jeronim rebue de Miquell Farrer q Vuy J. Regas Caualler 1 ct 9 g q lo Cons fa q paga de Mars 1702 Csp. fol 120 — 1 ct 9 g

Vossecs

Abril

Jeronim rebue de Cadina boter 1 9 9 3 per lo Cons fa q paga de Abril 1702 Csp. fol 120 — 1 ct 1 9 9 3

Vossecs

Jeronim rebue de la Senora Viuda Serrada Vuy lo Sr Molins q lo Sr Salvador Massanes Corn ha Clers de J. Sunyer 2 ct 5 g per lo Cons fa q paga de Abril 1702 Csp fol 121 — 2 ct 5 g

Vossecs

Jeronim rebue dels Majorals de la Confreria dels Freners 2 ct 5 g q lo Cons fan q paga de Abril 1702 Csp. fol 125 — 2 ct 5 g

Vossecs

Jeronim rebue del Sr Violeta Corn ha Socsteue de la Sra Eleonor Serra 1 3 9 6 q lo Cons fa q paga de Abril 1700 Csp. fol 122 — 1 ct 3 9 6

Vossecs

Jeronim rebue de Joan Safont q Vuy lo Sr Ma- gresma o Sos hereus 2 ct 4 g per lo Cons fa q paga de Abril 1702 Csp. fol 122 — 2 ct 4 g

Vossecs

Jeronim rebue del Sr Magresma o Sos hereus 1 3 9 6 per lo Cons fa q paga de Abril 1702 Csp. fol 123 — 1 ct 3 9 6

Vossecs

Jeronim rebue de J. Cruanyes Mercader q Vuy J. Regas Caualler 1 ct 9 g q lo Cons fa q paga de Abril 1702 Csp. fol 123 — 1 ct 9 g

Vossecs

Jeronim rebue de Sore Mogas 1 ct 9 g per lo Cons fa q paga de Abril 1702 Csp. fol. 124 — 1 ct 9 g

Vossecs

Va — L 13 ct 1 g s

13 ct 1 g s

~~45tt 3ℓ~~
~~42tt 1ℓ~~

45tt 3ℓ
24tt 2ℓ
22tt 4ℓ
13tt 1ℓ 5ℓ

105tt 0ℓ 5 Summa vniuersal de totas las Rebudas de morabatins que ab quatre Summas de Plana importan cent sinch. Diuitas sinch diners diem ——— 105tt 0ℓ 5

Rebudas de festas particulars 1702.

Maig 1702.

Primo Jeronim rebue del Dr fran.co Galvany com vossech. obtenint lo B.t de Corpore Christi 4ª y la festa paga dit Benefici y la festa del Corpus a.r.o XIJ y son p.r 1702. fol. 2 esp. fol — £29 — ℔ 4ª

J. Jeronim rebue del dit Dr Galvany com obtenint vossech. dit Benefici 4ª y la festa paga al Cap de octaua de Corpus a dit any 2ª y son p.r 1702-1702 2 esp. fol — £29 — ℔ 4ª

J. Jeronim rebue del obtenint lo Benefici dita Creu lo 2ª per la festa paga a.r.o 1ª lo any y son per lo Janer de 1702. fol — £29 — ℔ 1ª

J. Jeronim rebue del Protector del Aniversari Comuns 6ª y la festa paga lo dia de S.t Miquel de Setembre y son per las pagas de 1702-1702. fol esp. fol — £29 — ℔ 6ª

J. Jeronim rebue del obtenint lo Benefici de S.t Miquel vossech. 6ª y la festa paga dit Benefici a.r.o 3ª lo any y son per las pagas de Setembre 1702-1702 esp. fol — £29 — ℔ 6ª

J. Jeronim rebue de Mn.o Forga Beneficiat Canonica 10ª y la festa paga lo B.t de S.ta Madalena a.r.o 5ª lo any y son per las pagas de Juliol 1702-1702. esp. fol — £30 — ℔1 0ª

J. Jeronim rebue del Dr Roma com obtenint lo B.t de S.t Domingo 10ª y la festa paga dit B.t a.r.o 5ª lo any y son per las pagas de Agost 1702-1702. esp. fol — £30 — ℔1 0ª

Vª — 2ℓt-1ª —

2ℓt-1ª

Jeronim rebut de Mº Ferrera hosser de la Canonical 6ß per la festa paga lo Magistral de la Canonge blanca al cap de octaua de Sº Florens a 6 de 3ß lo any q son per las pagas de Agost 1701-1702 Cap. fol. 130 — ℔ 6ß

Jeronim rebut de la Causapia de Sorts 1ℓ 8ß per la festa paga lo dia de Stª Cecilia a 22 14ß lo any q son per las pagas de Setembre 1701-1702 Cap. fol. 131 — ℔ 8ß

Jeronim rebut del Beneficiat de Sº Cosme q Sº Damia 10ß per la festa paga del Benefici a 27 5ß lo any q son per las pagas de Setembre 1701-1702 Cap. fol. 131 — ℔ 1 0ß

Jeronim rebut de Mº Ferrera hosser de la Canonical 18ß per la festa paga a Sallmoyna lo dia de las Verges a 27 9ß lo any q son per las pagas de Octubre 1701-1702 Cap. fol. 132 — ℔ 18ß

Jeronim rebut de Mº Ferrera hosser de la Canonical per la festa paga lo dia de Sº Saturnino 2ß q son per las pagas de Nouembre 1701-1702 a 27 1ß lo any Cap. fol. 132 — ℔ 2ß

Jeronim rebut del S. de Stª Barbara 1ß per la festa paga del S. lo dia de dita Stª y per la paga de Desembre 1701 Cap. fol. 132 — ℔ 1ß

Jeronim rebut dels Majorals de la Concepcio 5ß per la festa pagan lo dia de la Immaculada Concepcio q son per la paga de Desembre 1701 Cap. fol. 132 — ℔ 5ß

Jeronim rebut de Mº Ferrera hosser de la Canonical 2ß per la festa paga la Stª Goma lo dia de la Concepcio q son per la paga de Desembre 1701 Cap. fol. 132 — ℔ 2ß

Vª — 3 ℔ 12ß

3 ℔ 12ß

Jo. Jenim rebut dell Sr. dela Capella de Sta. Gabriell
vosseb. 3ß per la festa paga dit Benefici y son la paga
de Desembre 1502 fol. 432 ct 3ß

Jo. Jenim rebut dell Sr. de Sta. Paula 3ß per la fes-
ta paga lo dia de dita Sta. y son la paga de
Janer 1502 fol. 433 ct 3ß

Jo. Jenim rebut dell Sr. Rco com obtenint lo Benefi-
vosseb. ci de Sta. Caterina 3ß y la festa paga lo dia
de dita Sta. y son per la paga de Janer 1502
fol. 433 ct 3ß

Jo. Jenim rebut dell Sr. Capitaxex 2ª de Cera que
correspon lo Priorat dellas Verges y la festa de Sta.
Agata y son per la paga de febrer 1502.
fol. 433 ct ß

Jo. Jenim rebut dell Sr. dela Capella de Sta. Barto-
lomeu 1ß per la festa paga lo dia de Sta. Geno-
vosseb. fa y per la paga de Mars 1502 fol. 434 ct 1ß

Jo. Jenim rebut dels Administradors dela Capella de
Sta. Lucia 3ß y la festa pagan lo dia de Sta. Thomas
vosseb. de Aquino y son per la paga de Mars 1502 fol.
434 ct 3ß

Jo. Jenim rebut dell Sr. Gomar 5ß com obtinint
lo Benefici de Sta. Creu Martir y la festa paga lo
dia de dit Sta. y per la paga de Abril 1502.
fol. 434 ct 5ß

Ve ℔1 8ß-

2℔ 1ß
3℔12ß
℔1 8ß
6℔11ß- Summa universal de totas las

Rebudas de festas particulars que ab tres summas
de plano importan Cs Shiuras Orse-soy diem 6℔11ß-

f. 18

Rebudas de Responcions Maig 1702.

Maig 1702.

Primo — Jenim rebut del Sr Canonge Domingo Loqueras Caritatex 36 ct ♁ la responcio de la Magistral de la Canonge ♁ patrum de 18 ct lo any per 2 lluminarias ♁ son per las pagas de Juny 1701-1702. Cp. fol. 137 — 36 ct ♁

J. Jenim rebut del Sr Canonge Domingo Loqueras Caritatex 30 ct ♁ la responcio de la lluminaria de la Mona del die de la Asumcio de Na Sa fundada per lo Canonge Francolí a rahó de 15 ct ♁ lo any ♁ las pagas de Jener 1701-1702. Cp. fol. 138 — 30 ct ♁

J. Jenim rebut del Sr Canonge Domingo Loqueras Caritatex 30 ct ♁ per la lluminaria de la festa de Sta Franch a rahó 15 ct ♁ lo any ♁ son per las pagas de Octubre 1701-1702 Cp. fol. 139 — 30 ct ♁

J. Jenim rebut del Sr Canonge Domingo Loqueras Caritatex 15 ct ♁ per la festa o lluminaria de Na Sa de Esperança ♁ son per la paga de Decembre 1701 Cp. fol. 140 — 15 ct ♁

J. Jenim rebut del Magistral de la Penitencia blanca 18 ct ♁ la responcio fa en Decembre per set lluminarias ♁ per lo Decembre 1702 Cp. fol. 141 — 18 ct ♁

V.s — 129 ct — ♁

129 ct ♁

J. Jeronim rebe del Sr Canonge Joseph Caritaces
Vollech 10ct per la festa del Sto Nom de Jesus insti-
tuida y lo Abat Domenech y per la paga
de Janer 1702 Lp. fol. i ——— 14s —— 10ct 9

J. Jeronim rebe del Procurador Major dels Anni-
Vollech versaris Comuns 18ct 9 per la lluminaria
de Sta Fascia fundada y lo Rector Dimestres
y per lo Mateix 1702 Lp. fol —— 142 —— 18ct 9

J. Jeronim rebe del bosser della Comuna 2ct 996
Vollech y Valo de aquells dos Liners que reb la Sa-
cristia y la Missa de requiem que dix alla
Capella de Sta Eulalia y paga de Abril 1702
Lp. fol. ——— 143 —— 2ct 996

J. Jeronim rebe del bosser della Manna 10ct 9
Vollech per la responcio fa la Manna de 10ct lo
any y Son pa lo Abril 1702 Lp. fol. 143 — 10ct 9

J. Jeronim rebe del Magistral della Canp. blanca
24ct 9 y la responcio fa lo any per lo pa de
Monjo Major y per la paga de Abril 1702
Lp. fol. ——— 144 —— 24ct 9

J. Jeronim rebe del Sr Canonge Domingo Joque-
Vollech las Caritaces 20ct 9 per lla responcio fa
la Caritat lo any y Allongarreres de Capas
y per la paga de Abril 1702 Lp. fol. 144 — 20ct 9

129ct 9
75ct 1996

Vs ——— 75ct 1996

204ct 1996 Summa Universal de totas las
Rebudas de Responcions que ab dos summas de
plana importan docenas quatra trenta y dinou
Sous y Cinc diners diem ——— 204ct 1996

75ct 1996

Rebudas dell fossex per dret de fosas.

Maig 1701.

Primo	lo Mes de Maig 1701	Cossos	9	1 ℓ 1 0
J. per dit Mes		Albats	10	1 ℓ 3 9
J. per lo Mes de Juny 1701		Cossos	6	1 ℓ 9
J. dit Mes		Albats	6	ℓ 1 4 9
J. per lo Mes de Juliol		Cossos	8	1 ℓ 6 9 8
J. dit Mes		Albats	16	1 ℓ 1 9 4
J. per lo Mes de Agost		Cossos	4	ℓ 3 9 4
J. dit Mes		Albats	19	2 ℓ 4 9 4
J. per lo Mes de Setembre		Cossos	6	1 ℓ 9
J. dit Mes		Albats	18	2 ℓ 2 9
J. per lo Mes de Octubre		Cossos	4	ℓ 3 9 4
J. dit Mes		Albats	32	3 ℓ 4 9 8
J. per lo Mes de 9bre		Cossos	6	1 ℓ 9
J. dit Mes		Albats	25	2 ℓ 1 8 9 4
J. per lo Mes de Xbre		Cossos	18	3 ℓ 9
J. dit Mes		Albats	15	1 ℓ 1 5 9
J. per lo Mes de Janer 1702		Cossos	2	ℓ 6 9 8
J. dit Mes		Albats	21	2 ℓ 9 9
J. per lo Mes de febrer		Cossos	5	ℓ 1 6 9
J. dit Mes		Albats	11	1 ℓ 5 9 8
J. per lo Mes de Mars		Cossos	8	1 ℓ 1 6 9
J. dit Mes		Albats	11	1 ℓ 5 9 8
J. per lo Mes de Abril		Cossos	13	2 ℓ 3 9 4
J. dit Mes		Albats	7	ℓ 1 6 9 4

Vos = 36 ℓ 14 ℓ 8

36 ℓ 14 ℓ 8

Vaixell Cadis

J. per lo Mes de Maig 1702	Corsos	6		1 ℔ 9
J. dit Mes	Albats	11		1 ℔ 5 9 8
J. per lo Mes de Juny	Corsos	7		1 ℔ 3 9 4 -
J. dit Mes	Albats	6		℔ 4 9
J. per lo Mes de Juliol	Corsos	7		1 ℔ 3 9 4
J. dit Mes	Albats	11		1 ℔ 5 9 8 -
J. per lo Mes de Agost	Corsos	6		1 ℔ 9
J. dit Mes	Albats	5		℔ 1 9 8
J. per lo Mes de Setembre	Corsos	12		2 ℔ 9
J. per dit mes	Albats	9		1 ℔ 4 9
J. per lo Mes de 8bre	Corsos	6		1 ℔ 9
J. dit Mes	Albats	12		1 ℔ 8 9
J. per lo Mes de 9bre	Corsos	9		1 ℔ 0 9
J. per dit Mes	Albats	8		℔ 1 8 9 8 -
			Vgo	16 # - 19 4

36 # 14 9 8
16 # 1 9 4

52 # 16 9 - Summa vnr vertal de totas las

Rebudas de sobter per dret de sotas que ab
dos unimas de plana importan Cinquanta dos.
Vuras sotsa sous diem ——— 52 # 16 9 -

Rebudas dell dret dell Manuex per raho de las Capellas ardents Sepras Canonicas y Beneficials tra y xa Capitol Completas y tercos dias de aquells. Esp. y fol. — 14 y terno. —

Maig 1701.

A 1 de Maig 1701 Dm y la Sepra de Cap. Simpla dell Cos de Maria Sere Viuda de Jaume Sere Sastre — ℔ 5 ß

A 6 de dit Dm y la Sepra de Cap. Simpla dell Cos de Madalena Salues Muller de Joan Sauer Jo- ve Mt de Casas — ℔ 5 ß

A 11 Dm per la Sepra de Cap. Simpla dell Cos de Gelabuda Arpa Donzella filla de Joan Arpa q.o Sastre — ℔ 5 ß

A 14 Dm dell Sepra ab Solemnitat de Sta y la dell Cos de Maria Sherera Pallejar y Cleuder Mu- ller de Onorat Pallejar y Sierra q.m Cendres- — ℔ 1 5 ß

A 20 Dm y la Sepra de Capitol Simpla dell Cos de Tho- mas Farrer Jove Argenter — ℔ 5 ß

A 29 Dm y la Sepra de Cap. Completa dell Cos de Catarina Barenys Viuda de Barthomeu Barenys Veller — ℔ 1 L ß

Juny 1701.

A 3 Dm y la Sepra de Cap. Simpla dell Cos de Maria Vinyolas Muller de Joseph Vinyolas Sabater. — ℔ 5 ß

A 12 Dm y la Sepra de Cap. Completa dell Cos de Maria Farrer Muller de Joan Farrer Mt de Casas — ℔ 1 5 ß

Ves — 3 ℔ — 2 ß

Vide fo 11 ibi Adicciones y Cargos

3 ℔ 0 ß

A 19 Dm g la Sef.xa de Cap.t Simpla dell Cos de Joseph Marsallach fferre — 1 ℔ 5 ß

A 19 Dm g la Sef.xa de Cap.t Simpla dell Cos de Isabell Sellesias Viuda de Bernat Sallesias texidor defft — 1 ℔ 5 ß

A 29 Dm g la Sef.xa de Cap.t Simpla dell Cos de Mag.a dallena Sardinas Muller de Maurisi Sardinas Mr de Casas — 1 ℔ 5 ß

Julio de 1701.

A 1 Dm g en la Sef.xa de Cap.t Simpla dell Cos de Sherer Andreu Muller de Joseph Andreu vaquer — 1 ℔ 5 ß

A 12 Dm g la Sef.xa de Cap.t Simpla dell Cos de Joseph Gallart fill de Onofre Gallart fuster. — 1 ℔ 5 ß

A 13 Dm g la Sef.xa ab Solemnitat de M.a S.ra dell Cos de Fran.ca Sallent Muller de Antoni Sallent Mr en draper — 1 ℔ 5 ß

A 13 Dm g en la Sef.xa de Cap.t Simpla dell Cos de Maria Mares Muller de Fran.co Mares veler. — 1 ℔ 5 ß

Agost de 1701.

A 24 Dm g en la Sef.xa de Cap.t Simpla dell Cos de Maria Claret Viuda de Don Pau Palmeras — 1 ℔ 5 ß

Setembre de 1701.

A 2 Dm g la Sef.xa ab Solemnitat de M.a S.a dell Cos de Fran.co Riera Mercader — 1 ℔ 5 ß

A 8 Dm g la Sef.xa de Cap.t Completera dell Cos de Gracia Roig Muller de Joseph Roig revendedor — 1 ℔ 5 ß

V.a = 3 ℔ 2 6 -

3 ℔ 2 6

15 Dm per la Sep.xa de Cap.t Simpla dels Cos de Antona la Guerxa Muller de Franc.o la Gorxa Sastre — ℔ 5 ß

16 Dm per la Sep.xa de Cap.t Simpla dels Cos de Maria Solas Batiquer de Solas — ℔ 5 ß

18 Dm per la Sep.xa de Cap.t Completa dels Cos de Margarida Arnau Donzella filla de Carlos Arnau Cirurgià — ℔ 1 ß

Novembre 1701.

15 Dm per la Sep.xa ab Solemnitat de N.a S.a dels Cos de Geronima Novas Viuda de franch Novas corxer — ℔ 1 ß

21 Dm per la Sep.xa de Cap.t Simpla dels Cos de Madona Sibilla Donzella filla de Christofol Casilles Adroguer — ℔ 5 ß

26 Dm per la Sep.xa de Cap.t Simpla dels Cos de Geroni Garcia Capita reformat dels empedits — ℔ 5 ß

Dezembre 1701.

1 Dm per la Sep.xa de Cap.t Completa dels Cos de Joan Ginesta Corxer — ℔ 1 ß

2 Dm per la Sep.xa de Cap.t Simpla dels Cos de Miquel Salgueras Negociant — ℔ 5 ß

3 Dm per la Sep.xa ab Solemnitat de N.a S.a dels Cos de Maria Sabregas Muller de Pere Sabregas Seller — ℔ 1 ß 5 ß

12 Dm per la Sep.xa de Cap.t Simpla dels Cos de Peregrina Casanyllana Viuda de Pere Francesch Valls Mallafer — ℔ 5 ß

Vta = 44 - 2 ß -

Dm per la Sep.xa de Cap.a Simpla del Cos de Fran.co Fernandez Riat de Jm Juan Garcia Sirurgana de Sa Mag.t — 1 ℔ 5 ß

Dm per la Sep.xa de Cap.a Complerta del Cos de Catarina Veuue Muller de Joseph Veuue Sastre — 1 ℔ 1 ß

Dm per la Sep.xa de Cap.a Simpla del Cos de Anet Gisellas Mr.l de Casas — 1 ℔ 5 ß

Dm per la Sep.xa de Cap.a Complerta del Cos de Maria Theresa Graciá Muller de Mig.l Graciá Noc.t — 1 ℔ 1 ß

Dm per la Sep.xa de Cap.a Simpla del Cos de Pedro Sastre — 1 ℔ 5 ß

Janer 1702.

Dm per la Sep.xa de Cap.a Complerta del Cos de Joan Sochs Boquer — 1 ℔ 1 ß

Dm per la Sep.xa de Cap.a Simpla del Cos de Gertrudis Alm Muller de Sylvestre Alm Fosser, la quall se fiu gratis

Dm per la Sep.xa de Cap.a Simpla del Cos de fran.co Masso Negosciant — 1 ℔ 5 ß

Febrer 1702.

Dm per la Sep.xa de Cap.a Complerta del Cos de Hena Maria Mixo Viuda de Geroni Mixo Sabater — 1 ℔ 1 ß

Dm Dm per la Sep.xa de Cap.a Simpla del Cos de Maria Falco Viuda de Joan Falco Sabater — 1 ℔ 5 ß

V.o — 3 ℔ 9 ß

3 ℔ 9

Mars 1702

A 9 Dm per la Sep.ra de Cap.l Simpla dell Cos de Sndre Vidal Argenter — 1 ct 5 g

A 19 Dm per la Sep.ra de Cap.l Simpla dell Cos de Isabel Rigall Muller de fran.co Rigall Veller. — 1 ct 5 g

Abril 1702

A 9 Dm per la Sep.ra de Cap.l Completa dell Cos del Miquel Boyso Fuster — 1 ct 10 g

A 13 Dm per la Sep.ra de Cap.l Simpla dell Cos de Franch Sarrer Jove fuster — 1 ct 5 g

A 16 Dm per la Sep.ra pb Solemnitat de Ma.d.a dell Cos de Madalena Fla Muller de Joseph Fla arguenter — 1 ct 5 g

A 16 Dm per la Sep.ra de Cap.l Completa dell Cos de Isabel Jerera Muller de fran.co Jerera fuster — 1 ct 10 g

A 21 Dm per la Sep.ra de Cap.l Simpla dell Cos de Joan Vilasera fill de Joseph Vilaseca fabre — 1 ct 5 g

A 24 Dm per la Sep.ra Beneficiall dell Cos dell Dr Joan Valles p.re y Beneficiat de la pnt Iglesia — 1 ct 20 g

A 24 Dm per la Sep.ra Canonicall dell Cos de la Sra Dona Catarina Palmaças y Los Mu-lex de Don Pau Palmaças — 1 ct 20 g

A 26 Dm per la Sep.ra de Cap.l Simpla dell Cos de Mariangela Cortius Bonnella filla de Maria Cortius pages — 1 ct 5 g

Vers — 5 ct 6 g

5 ct 6 g

A 29 Dm p.la Sep.ra ab Solemnitat de N.a S.ra dels Cos de Benet Mollar Apotecari — ₶ 1 5 ♄

A 29 Dm p.la Sep.ra de Cap.t Simpla dels Cos de Grau Vimbers Fusters — ₶ 5 ♄

Maig 1702

A 1 Dm p.la Sep.ra de Cap.t Simpla dels Cos de Miquel Lluis Sastre — ₶ 5 ♄

Juny 1702

A 5 Dm per la Sep.ra de Cap.t Simpla dels Cos de Maria Gracia Garcia Muller de Manuel Gar-
// cia alferes dels Vents — ₶ 5 ♄

A 6 Dm per la Sep.ra de Cap.t Simpla dels Cos de Isabella Maydo Viuda de Valenti Maydo ori-
ginen — ₶ 5 ♄

A 10 Dm p.la Sep.ra de Cap.t Simpla dels Cos de Ma-
rio Sequi Muller de Franch Sequi Seller — ₶ 5 ♄

A 13 Dm per la Sep.ra ab Solemnitat de N.a
S.a dels Cos de Fran.co Vila q Sallida Ciutada
Honrat de Ga — ₶ 1 5 ♄

A 29 Dm per la Sep.ra de Cap.t Completa dels
// Cos de Pedro Lopes Capita dels Empedits — ₶ 1 1 ♄

Julio 1702

A 13 Dm per la Sep.ra ab Solemnitat de N.a
S.ra dels Cos de Fran.co Soxes Notg.s publich
de Barna — ₶ 1 5 ♄

Vca — = 4 ₶ - 1 ♄

A 14 Dm per la Sep.ra de Cap.l Sempla del Cos de Maria Bolader y Corrs Viuda de Antoni Bolader pages de Seyda ——— ℓ 9 ß

A 21 Dm per la Sep.ra de Cap.l Compleres del Cos del Joseph Sardi Fontax ——— ℓ 1 1 ß

A 23 Dm per la Sep.ra de Cap.l Sempla del Cos de Franch Frau Vellutex ——— ℓ 5 ß

A 25 Dm per la Sep.ra de Cap.l Sempla del Cos de Maria Sagimon Muller de Joan Sagimon Velluex ——— ℓ 5 ß

Agost 1602

A 15 Dm per la Sep.ra Benefici del Cos de Pere de Sens Cualtex ——— ℓ 2 ß

Setembre 1602

A 11 Dm per la Sep.ra de Cap.l Sempla del Cos de Joseph Prats pages ——— ℓ 5 ß

A 11 Dm per la Sep.ra de Cap.l Sempla del Cos de Catarina Mora Bonyella filla de Franch Mora pages ——— ℓ 5 ß

A 13 Dm per la Sep.ra de Cap.l Sempla del Cos de Geroni Badia peraire ——— ℓ 5 ß

A 18 Dm per la Sep.ra de Cap.l Compleres del Cos de Sauintho farrer Candelex de Seu y Cordex de Vich ——— ℓ 1 1 ß

V.a ——— 3 ℓ 1 4 ß

3 ℓ 1 4 ß

A 19 Dm per la Sep.xa de Cap.t simpla dells Cos de Jaume Cochs fill de Maria Cochs Me de Casa ---- ét 5 9

A 19 Dm per la Sep.xa de Cap.t simpla dells Cos del Antoni Torras gages ---- ét 5 9

A 24 Dm per la Sep.xa de Cap.t completa dells Cos de Salvador Bonaventura Argenter ---- ét 1 19

A 25 Dm per la Sep.xa de Cap.t completa dells Cos de Joseph Riera gages del Hospitalet ---- ét 1 19

A 26 Dm per la Sep.xa de Cap.t completa dells Cos de Joseph Granullas argenter ---- ét 1 19

A 28 Dm per la Sep.xa de Cap.t completa dells Cos de Joseph Palmereta fill de Joseph Palmereta Vasire ---- ét 1 19

Octubre 1682

A 5 Dm per la Sep.xa de Cap.t completa dells Cos de Joseph Faxinera batoor ---- ét 1 19

A 8 Dm per la Sep.xa de Cap.t simpla dells Cos de Gertrudes Arbera Viuda de Geroni Corbera gages ---- ét 5 9

A 26 Dm per la Sep.xa de Cap.t simpla dells Cos de Joan Sone gages ---- ét 5 9

Novembre 1682

A 3 Dm per la Sep.xa de Cap.t simpla dells Cos de Maria Sebria Muller de Joan Sebria Sabater ---- ét 5 9

V.a ---- 4 ét — 8 —

Lligat amb cordell de cànem

Item per la Sefra de Capl simpla dell Os de
Madalena Canals Gonzella filla de Salls
Canals ———— ℔ 5 ß

Item per la Sefra de Capl simpla dell Os de
Salvador Roldo Sabater ———— ℔ 5 ß

Item per la Sefra de Capl simpla dell
Os de Maria Llagoster Viuda de Isidro
Llagostera gallerd ———— ℔ 2 5 ß

Vno ———— ℔ 2 5 ß

3℔ 2ß
3℔ 6ß
4℔ 2ß
3℔ 9ß
5℔ 6ß
4℔ 2ß
3℔ 14ß
4℔ ß
℔ 5ß

32℔ 5ß — Summa Vniuersal de totas Las.

Rebudas del dret de manuel per diferentes
Cosas. que ab nou sumas de plana importan
Vuyta duas Liuras sinch sous diem ——— 32℔ 5ß

Manuel de Cirbe Mas Vilar

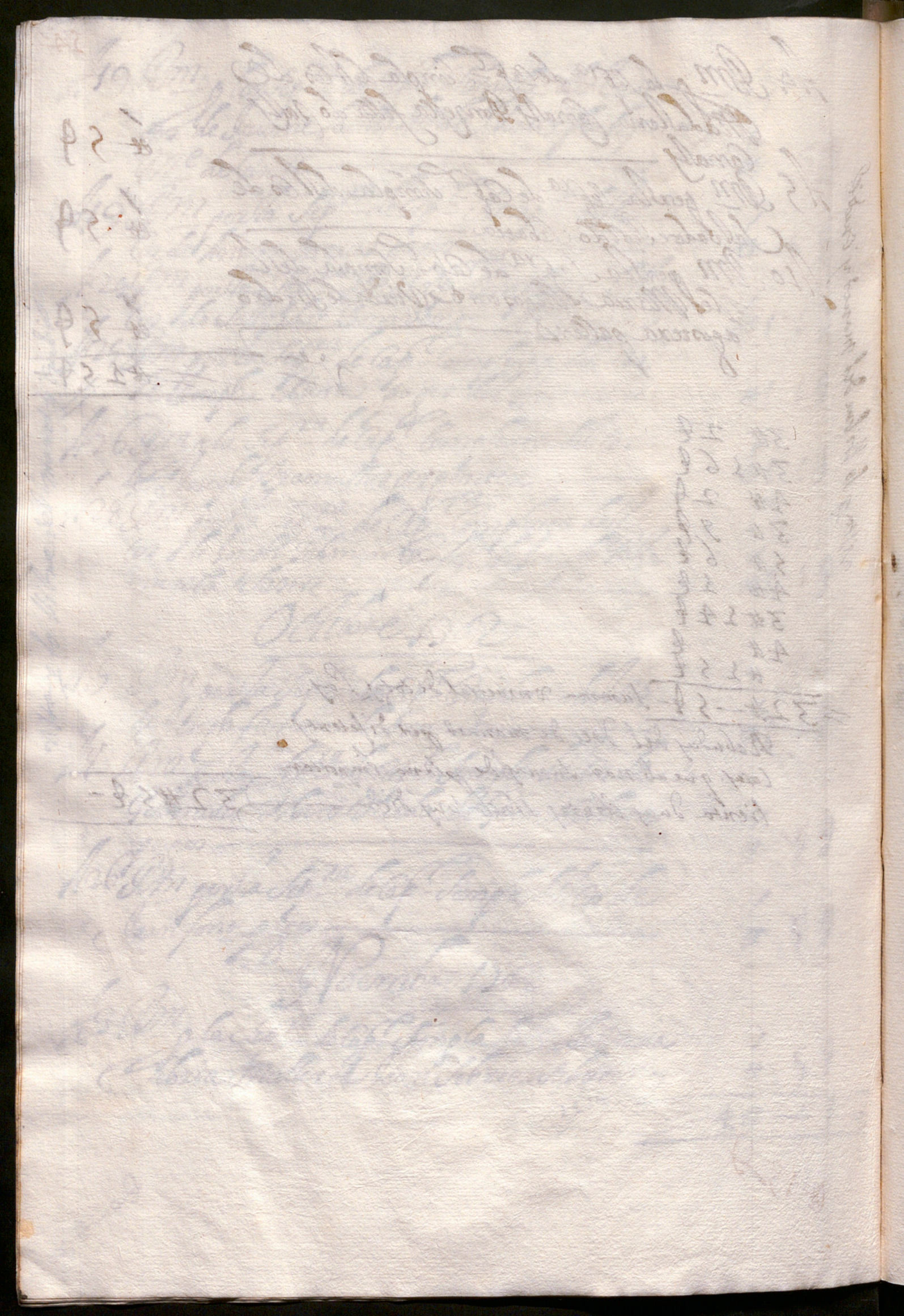

Rebudas dell pa provsit de Sep^ras canonicall,
Beneficiall, Mª S^ra Capitol, q rexos dies
Cap de any, q altres Sep^ras Cp. fol. 148.

Maig 1701

Renim rebut de M^o Rexera hosser de la Manna
vint q set lliuras deu sous q set diners per la pare
dell pa rotlada a la Sacristia des dell p^r de
Maig 1701 fins als 12 de 9bre 1702 lliurada
la Seja diem ——— 21 ℔ 10 ß

Renim rebut de la Sots Sacristia sis lliuras
dos sous q onze diners per lo sobre dit rem^t
q pagada la pare als Clemexs q Seja ——— 6 ℔ 2 ß 11

V^as 33 ℔ 13 ß 6

Sabet pro Vniuersali

Vila de Cruilles

33 ℔ 13 ß 6

Rebudas dell dret de las offertas, dels mes y Redelmes, de tots los Anniversaris y dels Anniversaris tenen offerta. Cfo. fol. 148 r°

Maig 1701.

A 13 de Maig 1701 R.M della comuna p lo diner della offerta general del Aniversari p anmas de lluis Serivent Canonge y Joan Domenech pre Beneficiat y altres la offerta replicada ét 9 ß 2

A 24 de Maig 1701 R.M della Caritat p lo diner della offerta general del Aniversari p anma de Don Rafell de Rovirola Bisbe de Barna ét 3 ß 2

A 9 de Juny 1701 R.M della comuna per lo diner della offerta general replicada del Aniversari per anmas de ferzer despuig difunt Bisbe de Malta lluis Serivent pere Malle Canonge y altres ét 8 ß 1

A 15 de Juny 1701 R.M della Seu y Sacristia p lo diner dela offerta general del Aniversari p anma de Bernat Corbera Arcª de Granadet Franch Sticll y Agna Gena ét 3 ß 3

A 16 de Juny 1701 R.M della Confraria de Sexes per lo diner dela offerta general del Aniversari p anma de Andreu Joan Sorts Canonge ét 3 ß 2

A 18 de Juny 1701 R.M della Caritat per lo diner dela offerta general del Aniversari p anma de Don Rafell de Rovirola Bisbe de Barna ét 3 ß 5

A 21 de Julio 1701 R.M de S.t Severi per lo diner dela offerta general del Aniversari p anma de Antoni Joan Monros Nuncio dela Sede Eclesiastica ét 3 ß 3

Vlt 14 13 ß 6

14 13 ß 6

A 25 de Agost 1701 Dm. dela Sacristia y lo diner dela offerta general del Aniversari y anima del Señor Franco Jaumes y de Monserrat Canonge — ℓt 392

A 26 de Agost 1701 Dm. de Sta Seuer y lo diner dela offerta general del Aniversari y anima de Bernat Domench y Miquel Soure pres — ℓt 394

A 6 de Setembre 1701 Dm. dela Sacristia y lo diner dela offerta general del Aniversari y anima de Clemente Mary Sacrista de Sarria y Abat de Rigolls y lo diner de la Visitatorta — ℓt 39

A 9 de Setembre 1701 Dm. dela Comuna y lo diner dela offerta general dobla del Aniversari y anima de Bernat Domench y Joan Domench Pbres Beneficiats — ℓt 69

A 12 de Setembre 1701 Dm. dela Sta Sacristia per anima de Don Rafel Vilana Regent del Supremo de Aragó y dels seus — ℓt 39

A 16 de Setembre 1701 Dm. dela Sacristia y lo diner dela offerta general y lo Aniversari y anima de Jaume Guallos y Carbonell Canonge — ℓt 392

A 17 de Setembre 1701 Dm. dela Obra per lo diner dela offerta general del Aniversari y anima de Lluis Despla Arca y Lluis Gomalla Canonge — ℓt 39

A 18 de Setembre 1701 Dm. dela Sacristia y lo diner dela offerta general del Aniversari y anima del Pr. Paulo del Horso Baca y Canonge — ℓt 393

A 19 de Octubre 1701 Dm. dela Sacristia y lo diner dela offerta general del Aniversari per anima y anima de Franch Gallard y Pr. Pbre de Saba dell — ℓt 392

Vas — 1#1 1ℓ1

A 1 de febrer 1702 Dm de la Caritat per lo diner de la offerta general y anua del Sm y Dm Sr d'ta Bonet Geraci de Salazar Vesde de Sto ℔ 394

A 11 de Maig 1702 Dm de la caritat p lo diner de la offerta general del Aniversari y anua de Franca de Alos Sr de Su ℔ 395

A 12 de Maig 1702 Dm de la Caritat per lo diner de la offerta general del Aniversari y anua de la Reyna de Aragó Dona Leonor y Dona Guiamar Gralla y de Rocabertich ℔ 393

A 13 de Maig 1702 Dm de la caritat y lo diner de la offerta general del Aniversari y anua de Gaspar Dams Mercader y Dona Dams y fameles ℔ 393

A 15 de Maig 1702 Dm de la caritat y lo diner de la offerta general del Aniversari y anua de Dona Eugenia de Ariel y Monfar Viuda ℔ 392

A 16 de Maig 1702 Dm de la caritat y lo diner de la offerta general y anua de Don Rafel de Moxinota Bisbe de Barna ℔ 394

A 11 de Juliol 1702 Dm de la caritat y lo diner de la offerta general del Aniversari y anua de Don Rafel Moxinota Bisbe de Barna ℔ 392

A 13 de Juliol 1702 Deberem de la comuna y lo diner de la offerta general del Aniversari per anua de Guillem Rejadas y altres y per Salanere ℔ 395

A 18 de Juliol 1702 Dm de Sta Seuer y lo diner de la offerta general del Aniversari y anua de Antoni Joan Monros Nuncio de la Cort Eclesiastica ℔ 394

Vtr ℔ 10-994

℔ 10-994

A 28 de Julio de 1702 Dn. della Sots Sacristia per lo diner della offerta general del Aniversari y anna de Bernat Corbera Arcª de Sanaller y altres — ℔ 3 9 5

A 21 de Agost 1702 Dn. della Sacristia per lo diner della offerta general per anna del Sr Franco Saüaxner y de Monserrat Canonge — ℔ 3 9 5

A 1 de Setembre 1702 Dn. del Sr Sauer per lo diner della offerta general del Aniversari y anna de Bernat Gomendich y Miquel Lourer Greu — ℔ 3 9 4

A 4 de Setembre 1702 Dn. della Sacristia per lo diner della offerta general del Aniversari y anna de Clemente Mani y Sacrista de Barna Vilar de Aigott y Clemer Solera alias Vilaseca — ℔ 3 9 5

A 6 de Setembre 1702 Dn. della Sots Sacristia per lo diner della offerta general del Aniversari y anna de Bartholomeu Vilassa Regent del Serrano de Fraga y dels seus — ℔ 3 9 3

A 9 de Setembre 1702 Dn. della Sacristia per lo diner della offerta general del Aniversari y anna de Jaume Gualbes y Carbonell Canonge — ℔ 3 9 5

A 23 de Setembre 1702 Dn. della obra per lo diner della offerta general del Aniversari per anna de Luis Desgla Canonge y Sorta y de Luis Gonsalas Canonge — ℔ 3 9 6

Vn — ℔ 14 - 3 4 8

℔ 14 - 3 9 8

A 5 de octubre 1702 Ab.m della Sarica ab glo dinex della offerta general del Aniversari per anima del Gran.ch Pallare Pre y Ar.r de Sabadell ---------- £ 3 ß 1

A 13 de octubre 1702 Ab.m della Sarica ab glo dinex della offerta general del Aniversari per anima del Gr.r Paulo del Rosso Jaga y Carronge ---------- £ 3 ß 2

ys.a ---------- = £ 6 ß 9

1 £ 13 ß 6
½ £ 1 1 ß 1
1 £ 9 ß 4
½ £ 3 ß 8
£ 6 ß 9

= 6 £ 4 ß 4 Summa Vniversal de totas Las Rebudas del Dret de Las Offertas dilmes y Redelmes &a que ab Sinch Summas de Plana ímportan Cíj Vintras quatra Sous y quatre Dines dien ---------- 6 £ 4 ß 4

6 ß 9

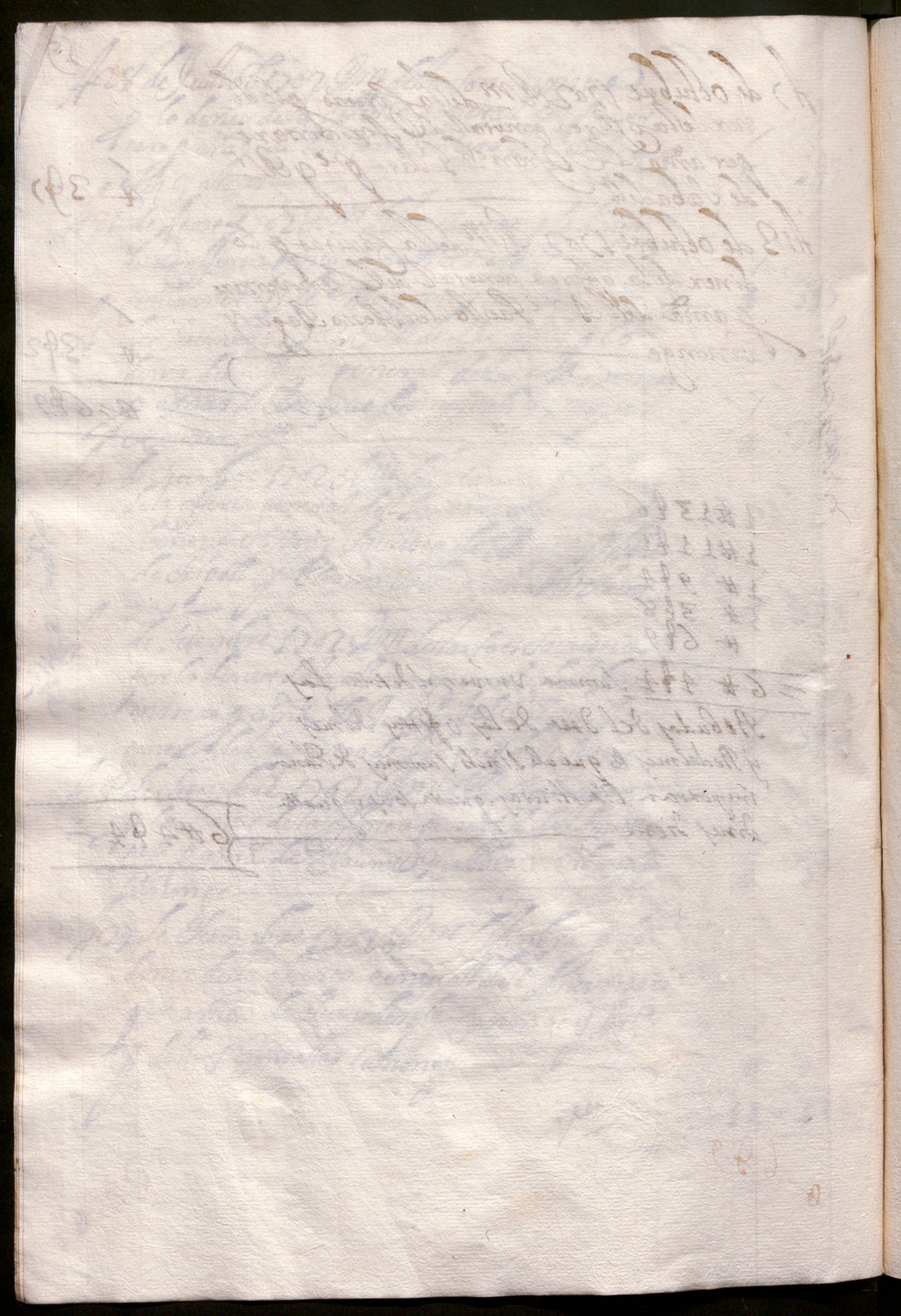

Rebudas de Monjó Mayor

Maig 1701.

Rm	per la porcio del Mes de Maig 1701	3 ℔ 1 ß 3
Rm	per la porcio del Mes de Juny 1701	3 ℔ 3 ß 6
Rm	per la porcio del Mes de Juliol 1701	3 ℔ 1 ß 9
Rm	per la porcio del Mes de Agost 1701	3 ℔ 6 ß 10
Rm	per la porcio del Mes de Setembre 1701	3 ℔ 8 ß 4
Rm	per la porcio del Mes de Octubre 1701	2 ℔ 1 ß 9 ß 10
Rm	per la porcio del Mes de Novembre 1701	3 ℔ 2 ß 1
Rm	per la porcio del Mes de Desembre 1701	3 ℔ 1 ß 9
Rm	per la porcio del Mes de Janer 1702	2 ℔ 2 ß 11
Rm	per la porcio del Mes de Febrer 1702	3 ℔ 2 ß
Rm	per la porcio del Mes de Mars 1702	3 ℔ 6 ß 4
Rm	per la porcio del Mes de Abril 1702	3 ℔ 3 ß 6
Rm	per la porcio del Mes de Maig 1702	3 ℔ 9 ß 9
Rm	per la porcio del Mes de Juny 1702	3 ℔ 9 ß 6
Rm	per la porcio del Mes de Juliol 1702	3 ℔ 1 ß 9
Rm	per la porcio del Mes de Agost 1702	3 ℔ 6 ß 10
Rm	per la porcio del Mes de Setembre 1702	3 ℔ 8 ß 6
Rm	per la porcio del Mes de Octubre 1702	3 ℔ 9 ß
	Vn	58 ℔ 14 ß 6

Sabe. pre Universals.

1702 Rebudas de Monjó Mayor

58 14 6

Rebudas de Monso Menor

Maig 1701.

Rm per la porcio del mes de Maig 1701	℔	99
Rm per la porcio del mes de Juny 1701	℔	96
Rm per la porcio del mes de Juliol 1701	℔	99
Rm per la porcio del mes de Agost 1701	℔	893
Rm per la porcio del mes de Setembre 1701	℔	89
Rm per la porcio del mes de Octubre 1701	℔	94
Rm per la porcio del mes de Novembre 1701	℔	596
Rm per la porcio del mes de Dezembre 1701	℔	598
Rm per la porcio del mes de Janer 1702	℔	510
Rm per la porcio del mes de febrer 1702	℔	592
Rm per la porcio del mes de Mars 1702	℔	695
Rm per la porcio del mes de Abril 1702	℔	693
Rm per la porcio del mes de Maig 1702	℔	99
Rm per la porcio del mes de Juny 1702	℔	96
Rm per la porcio del mes de Juliol 1702	℔	99
Rm per la porcio del mes de Agost 1702	℔	893
Rm per la porcio del mes de Setembre 1702	℔	89
Rm per la porcio del mes de Octubre 1702	℔	95
Vsa	℔	6 ℔ - 7 ß 11

Vilas del Pas del Gadol

Sabeix pro Universali

6 ℔ - 7 ß 11

Rebudas de Obris

Maig 1701.

Rm per la porcio del Mes de Maig 1701	£1 2ß
Rm per la porcio del Mes de Juny 1701	£1 2ß
Rm per la porcio del Mes de Julio 1701	£1 2ß
Rm per la porcio del Mes de Agost 1701	£1 2ß
Rm per la porcio del Mes de Setembre 1701	£1 2ß
Rm per la porcio del Mes de Octubre 1701	£1 2ß
Rm per la porcio del Mes de Novembre 1701	£1 2ß
Rm per la porcio del Mes de Dezembre 1701	£1 2ß
Rm per la porcio del Mes de Janer 1702	£1 2ß
Rm per la porcio del Mes de febrer 1702	£1 2ß
Rm per la porcio del Mes de Mars 1702	£1 2ß
Rm per la porcio del Mes de Abril 1702	£1 2ß
Rm per la porcio del Mes de Maig 1702	£1 2ß
Rm per la porcio del Mes de Juny 1702	£1 2ß
Rm per la porcio del Mes de Julio 1702	£1 2ß
Rm per la porcio del Mes de Agost 1702	£1 2ß
Rm per la porcio del Mes de Setembre 1702	£1 2ß
Rm per la porcio del Mes de Octubre 1702	£1 2ß
Vn	£10 16ß

Isabel Pto Vniuersal

£10 16ß

Rebudas dell dret della Cera de Sepulturas
y altres Cosas Semblans Cap. fol 150 vto

Maig 1701

Juliol 1701

Fa 8 Dm per las 4 arcas dexa la Sacristia per la Segra de Capl Sempla dell Cr de Vianya // Andreuis Muller de Joseph Andreuis Sauerner 5 ₤ 8 ß

Dezembre 1701

Fa 12 Dm per las 4 arcas dexa la Sacristia per la Segra de Capl Sempla dell Cr de Miquell Sallouetas Negociant 4 ₤ 10 ß

Janer 1702

Fa 20 Dm per las 4 arcas dexa la Sacristia per la Segra de Capl Sempla dell Cr de Grau Mas // lo Negociant 4 ₤ 1 ß

Abril 1702

Fa 3 Dm per las 4 arcas dexa la Sacristia y la Segra de Capl Sempla dell Cr de Joan Christofol Janer Jove fustex 4 ₤ 4 ß

Vos = 18 ₤ - 9 ß -

18 ₤ - 9 ß

A 20 dm per las 4 aexas dexa la Sacristia per la Seg.ra de Cap.l Simpla dell Cor de Joan Villasca fill de Joseph Villasca Sastre ____ 4 ℔ 1 ß

A 26 dm per las 4 aexas dexa la Sacristia per la Seg.ra de Cap.l Simpla dell Cor de Maria Angela Cornudes Jongella filla de Mario Cornudes pages ____ 5 ℔ - ß

Juny 1702

A 1.o dm per las 4 aexas dexa la Sacristia y la Seg.ra de Cap.l Simpla dell Cor de Maria Segue Mullol de francesch Segue Seller ____ 4 ℔ 1 ß

A 29 dm per las 6 aexas dexa la Sacristia per la Seg.ra de Cap.l Completa dell Cor de Pedro Lopez Capita dells Empedits ____ 6 ℔ 8 ß

Julio de 1702

A 13 dm per las 4 aexas dexa la Sacristia per la Seg.ra de Cap.l Simpla dell Cor de Maria Bolladex y Castro Viuda de Antoni Bolladex pages de Lleyda ____ 5 ℔ 5 ß 6

A 24 dm per las 4 aexas dexa la Sacristia per la Seg.ra de Cap.l Simpla dell Cor de Francha Fran Reuenellox ____ 4 ℔ 1 ß

Vn ____ 30 ℔ - 5 ß 6

30 ℔ - 5 ß 6

Agost 1702

Setembre 1702

Als 1 Dm per las 4 aes as dexa la Sacristia per la Sepra de Capª Simpla dells Cos de Joseph Ysas pages — 4 ₤ 1 5 ß

Als 9 Dm per las 4 aes as dexa la Sacristia per la Sepra de Capª Simpla dells Cos de Jaume Fochs Crudiane fill de Maria Fochs Vda de Casas — 5 ₤ 1 ß

Als 29 Dm per las 6 aes as dexa la Sacristia per la Sepra de Capª Completa dells Cos de Joseph Riera pages — 10 ₤ 1 3 ß

Noembre 1702

Als 3 Dm per las 4 aes as dexa la Sacristia per la Sepra de Capª Simpla dells Cos de Maria Sabria Muller de Joan Sabria Sabater — 4 ₤ 1 9 ß 6

Als 4 Dm per las 4 aes as dexa la Sacristia per la Sepra de Capª Simpla dells Cos de Madalena Canals Gonzella filla de Sals Canals — 4 ₤ 1 9 ß 6

Vsa — 29 ₤ 16 ß

29 ₤ 16 ß

Maig 1701.

A 1 Dm per la Sepra per S. dell Cos de Maria Altamira viuda de S. Altamira — 1 ct 6 ß
A 4 Dm per la Sepra de Joseph y Isabel Christiana — 1 ct 6 ß
A 5 Dm per lo Alb. de Miquel fill de la Ventura — ct 1 3 ß
A 9 Dm per lo Alb. de Joan fill de Jorge Campos Mr — ct 1 3 ß
A 10 Dm per lo Alb. de Casas per lo Alb. de Isidro Jacinto fill de Vicens Micas Agui- — ct 1 3 ß
A 17 Dm per lo Alb. de Joseph fill de Matheu Comenja Mr de Casas — ct 1 3 ß
A 18 Dm per lo Alb. de Isabel filla de Joseph Marchena: — ct 1 3 ß
A 18 Dm per lo Alb. de Maria fran.ca filla de la Vent.a — ct 1 3 ß
A 22 Dm per la Sep.ra de Florença Min Gonzella filla de Joan Mon Jove Serrangia — 1 ct 6 ß
A 23 Dm per lo Alb. de Jorge fill de Jaume Arque Jove Velex — ct 1 3 ß

Juny 1701.

A 5 Dm per lo Alb. de Maria filla de la Ventura — ct 1 3 ß
A 9 Dm per lo Alb. de March fill de Joseph Riera Esparden yer — ct 1 3 ß
A 19 Dm per lo Alb. de Joan fill de Joan Jorge Jove Mr de Casas — ct 1 3 ß
A 20 Dm per la Sep.ra de Catharina Puig Viuda de Geroni Puig Sages — 1 ct 6 ß
A 22 Dm per lo Alb. de Joan Pau fill de fran.ch Ver- de Guer Jove per a yer — ct 1 3 ß

Julio 1701.

A 9 Dm per lo Alb. de Narcis fill de Joseph Sragues Jove Velex — ct 1 3 ß

Vº — 13 ß - 9 -

13 ß - 0 9

A9 Jm ∫ la Sepa de Cullaria Serralta Viuda de Maria Serralta pages — ∫ et 6∮

A11 Jm ∫ lo Alb. de Paula filla de franco Garcia sa= / et .∮.
ginter

A16 Jm ∫ lo Alb. de Joan fill de Bernat Quillet / et 3∮
vaquedor

A17 Jm ∫ lo Alb. de Colom filla de Jaume Mixo / et 3∮
fustex

A19 Jm lo Alb. de Maria Sherega filla de / et 3∮
Miquel Clanell fustex

A21 Jm per la Sepa de Jeze Sorallo pages — ∫ et 6∮

A23 Jm ∫ la Sepa de Sherega Company Jorge= / et 6∮
ta filla de Rafel Company Sastre — ∫

A25 Jm ∫ la Sepa per Mr Complerta del Cos / 2et ∫∮
de Joan Lluis de Sorcino Sargento

A26 Jm per lo Alb. de Vlaxier fill de Hieronet Clau= / et 3∮
ch Sastre

A26 Jm ∫ lo Alb. de franch fill de franch Roig Ar= / et ∮.
genter

A27 Jm ∫ lo Alb. de Baptista fill de Jacinto Vivet / et 3∮
pescador

A31 Jm ∫ lo Alb. de Salvador fill de Salvador Bar= / et 3∮
ral bayrer

A31 Jm ∫ lo Alb. de Isabell filla de Gabriel Mirjany / et 3∮
Sabater

Agost 1701.

A1 Jm ∫ lo Alb. de Rosa filla de Pau Bonnenech / et 3∮
Jove fuster

A2 Jm ∫ lo Alb. de Bonaventura fill de Bona= / et 3
ventura Salleras fuster

Vos = 11# 16∮

A6 Dm g lo fill. de Maria fran.ca filla de Joseph Feliu Estanyer — ct 3ª

A7 Dna g lo fill. de Maria Josepa filla de Maria Isabel Sastre — ct 3ª

A7 Dm g lo fill. de Raymunda filla de fran.ch Gromenas Sastre — ct 3ª

A8 Dm g la Sep.ra de Paula Ballesta Viuda de Pau Ballesta pagesa — ct 6ª

A10 Dm g lo fill. de Joan Pau fill de fran.ca Borras Sarrador — ct 3ª

A10 Dm g lo fill. de Miquel fill de Miquel Roger Sabater — ct 3ª

A12 Dm g lo fill. de Anna Maria filla de Joseph Jaset Sabater — ct 3ª

A12 Dm g lo fill. de Catarina filla de Joan Ca- dell Sabater — ct 3ª

A13 Dm g lo fill. de Maria Theresa filla de Joseph Torres Menor Corder — ct 3ª

A14 Dm g lo fill. de Pau fill de Salvador Barber Pl.e de Casas — ct 3ª

A14 Dm g lo fill. de Joseph fill de fran.ch Guer Depositor de Sl — ct 3ª

A15 Dm g lo fill. de Polinario fill de Joan de Sa Farnuel de Sls Feres — ct 3ª

A24 Dm g la Sep.ra de Esperança fita Viuda de Pau fita Pregoniere — ct 6ª

A25 Dm g lo fill. de Andreu fill de Isidro Mas Sastre — ct 3ª

V.e — 9 ℔ 15 ß

A 26 Dm pera lo Alb. de Maria Rosa filla de Joseph Forcadany fuster — ét 3ª

A 29 Dm pera lo Alb. de Joseph Grau fill de la Ventura — ét 3ª

A 30 Dm pera la Sepra de Joseph Grau Sabater — Lt 6ª

Setembre 1701.

A 1 Dm pera lo Alb. de Joseph fill de Pau Vallielles fuster — ét 3ª

A 2 Dm pera lo Alb. de Josepa filla de Ventura Guells cabayre — ét 3ª

A 3 Dm pera lo Alb. de Paula filla de Pagés Maria fuster — ét 3ª

A 4 Dm pera lo Alb. de Joan fill de Joan Segales Ferrer — ét 3ª

A 8 Dm pera lo Alb. de Mariagna filla de Guillermy Ge et Joue Sombrerer — ét 3ª

A 12 Dm pera lo Alb. de Mariangela filla de Pere Thomas pages — ét 3ª

A 12 Dm pera lo Alb. de Maria filla de Magi Monso fuster — ét 3ª

A 12 Dm pera lo Alb. de Rosa filla de Pallejo Santa Maria Marinera — ét 3ª

A 12 Dm pera lo Alb. de Jaume fill de Bonaventura Guell cabayre — ét 3ª

A 16 Dm pera la Sepra de Joan Castella Menor Ortola — Lt 6ª

A 16 Dm pera la Sepra de Joan franch Sabater — ét —ª

A 18 Dm pera lo Alb. de Joseph fill de Antoni Sola Sabater — ét 3ª

A 23 Dm pera lo Alb. de Pere fill de Pere Blanch Corsidor delli — ét 3ª

Vª — 11 lt — 1 ª

11 lt — 19

A 24 Dm per lo Alb. de Moreya filla de Amado Gi- / 1
nobres pages ct 3 9
A 25 Dm p lo Alb. de Oteue fill de fran.co Sa- / 1
enca Pastor ct 3 9
A 25 Dm p lo Alb. de Maria filla de Joan Oteue / 1
Fabre debue ab rot ct 1 4 9

Octubre 1701.

A 1 Dm per lo Alb. de Maria filla de la Ventura- / 1
ct 3 9
A 1 Dm p lo Alb. de Jeroni fill de gran.co Chio de Sa- / 1
gat Reforsnat debue ab rot ct 3 9
A 1 Dm per lo Alb. de Manuela filla de Antoni / 1
Gauedor Serurgià ct 3 9
A 4 Dm p lo Alb. de Joseph fill de Joan Baptista / 1
Cinyol Libraren ct 3 9
A 5 Dm p lo Alb. de Seraena filla de Bernat / 1
Soler pages ct 3 9
A 5 Dm per lo Alb. de Jeroma filla de Gau Sorra / 1
Cerdador ct 3 9
A 6 Dm per la Sepa de Joseph Badia pages. 1 ct 6 9
A 6 Dm per lo Alb. de Joachim fill de Macheu Ma- / 1
rras Pagues ct 3 9
A 13 Dm p lo Alb. de Joan fill de Joan Gras Soldat ct 3 9
A 13 Dm p lo Alb. de Rafel fill de Ramon Serradera / 1
Siego Oriuana ct 3 9
A 13 Dm p lo Alb. de Magdalena filla de Antoni Se- / 1
gal Jove Mt.e de Gras ct 3 9
A 14 Dm p lo Alb. de Jeroni fill de Jeroni Cortes / 1
Vilgoriana ct 3 9
A 15 Dm p lo Alb. de Moreros fill de gran.co Moga / 1
Molinet ct 3 9

V.a 11 # - 9 -

9 - 9 11

A 5 Dm g lo Alb. Sots pervigenat fill de Ctreue Jnglo. 1
Jove Mt de Casas ct ł 3 ł
A 17 Dm g lo Alb de Mariagna Paula filla de Mig. C 1
Rovas Sastre ct ł 3 ł
A 19 Dm gexlo Alb. de Maria filla de Jaume ferrer 1
Jove Sastre ct ł 3 ł
A 19 Dm g lo Alb. de Rosa filla de Rafel Banyeras 1
Vigentex ct ł 3 ł
A 21 Dm gexlo Alb de fran.ca filla de Bernat Soler 6
pages ct ł 3 ł
A 23 Dm g lo Alb. de Joseph fill de Joan Garcia pages. ct ł 3 ł
A 24 Dm g lo Alb. de Antoni fill de Pere Aguilar 1
Vanya ct ł 3 ł
A 25 Dm g lo Alb. de Manuela filla de fran.co Puja- 1
das Hospaler de Vilas ct ł 3 ł
A 25 Dm g lo Alb. de Madalena filla de Baxthomeu 1
Puig Pages ct ł 3 ł
A 28 Dm gexlo Alb. de ~~Mauricii~~ Josepa filla de Joan 1
Sastrex Jove Mt de Casas ct ł 3 ł
A 28 Dm g lo Alb. de Mauricii fill de Mauricii Casa- 1
novas Cuparter ct . . ł +
A 30 Dm g lo Alb. de Domingo fill de Joseph Bisquer 1
Vilaver ct . . ł +
A 30 Dm gexlo Alb. de Marianna filla de Armen- 1
texeluch Sastre ct ł 3 ł
A 31 Dm gexlo Alb. de Maria filla de fran.ch Arma- 1
dans Sabater ct ł 3 ł

Noembre 1701.

A 1 Dm g lo Alb. de Antoni fill de Vicens Puyol 1
esparderyer ct ł 3 ł

V.ra ---- 8 ł 9 ł -

8 ł 9 ł

A2 Dm per lo Alb. de Antoni fill de Antoni Vinyes Sabater — 1 tt 3 ß
A3 Dm per la Sepxa de Joseph Soxa — 1 tt 6 ß
A3 Dm per lo Alb. de Maria filla de franco Sarran Nre de Minyons — 1 tt 3 ß
A4 Dm per lo Alb. de Joseph fill de Joseph Anerpa- — 1 tt 3 ß
A5 Dm per la Sepxa de Maria Anca Bonella — 1 tt 6 ß
A6 Dm per lo Alb. de Joseph fill de Jaume Siqueras Conestable de la Fortalleria — 1 tt 3 ß
A6 Dm per lo Alb. de fernando fill de Don fernando el Real Capita — 1 tt 3 ß
A7 Dm per lo Alb. de Rosa filla de Joseph Sanes Jove Velex — 1 tt 3 ß
A8 Dm per lo Alb. de franco fill de Lorens Lopi Manquitex — 1 tt 3 ß
A9 Dm per lo Alb. de Maria filla de Miquel Vivas Sastre — 1 tt 3 ß
A9 Dm per lo Alb. de Catarina filla de franco Soler Corex — 1 tt 3 ß
A20 Dm per lo Alb. de Josepha filla de Vicens Ni- cas Ajudant — 1 tt 3 ß
A21 Dm per lo Alb. de Theresa filla de Pere Sau Nieta Vila Velex — 1 tt 3 ß
A23 Dm per lo Alb. de Isidro fill de Joseph Guitart Jove fustex — 1 tt 3 ß
A23 Dm per la Sepxa de Joan Lucia Galler — 1 tt 6 ß
A26 Dm per lo Alb. de Antonia filla de Joseph Ruiz Xuriquex — 1 tt 3 ß

Vn — 12 tt 7 ß

A 27 Dm. y lo Alb. de Maria Theresa filla de Joseph Romanso Sastre — ét 3ª

A 29 Dm. y lo Alb. de Joseph fill de Joseph Cruallella — ét 3ª

pages

Dezembre 1701.

A 1 Dm. y la Sepra de Gabriell Mas Jove Sc- rurera — 1 ét 6ª

A 3 Dm. y lo Alb. de Benet fill de Joan Comas pa- — ét 3ª

A 3 Dm. y lo Alb. de Joseph fill de Pere Piquero Jove Estanyer — 4.

A 4 Dm. y lo Alb. de Joseph fill de Pere Gonsve- Queter — ét 3ª

A 4 Dm. y lo Alb. de Estaxia filla de Joseph Mas- tres fusters — ét 3ª

A 9 Dm. y la Sepra par Completera de Pere y Gabriel pages — 2 ét 1ª

A 9 Dm. y la Sepra de Anasia sarradas filla de Pere Clue sarradas fabrer — 1 ét 6ª

A 10 Dm. y lo Alb. de Francha fill de Francha Sexi- dor Sabater — ét 3ª

A 12 Dm. y lo Alb. de Joseph fill de Silvestre Qui- ol fraquer — ét 3ª

A 15 Dm. y la Sepra de Benet fadiu Cruciana — 1 ét 6ª

A 17 Dm. per lo Alb. de Pere fill de Joan Marco Jove Escrivent — ét 3ª

A 17 Dm. y lo Alb. de Joseph fill de Bruno Sorig- ta Corrola — ét 3ª

A 19 Dm. y la Sepra de Madalena Sastrany y Cruilla Bonfella — 1 ét 6ª

Vus — 13 # 2 ª

138-29

A 21 Dm. g la Sepxa de Madalena Sorrich Viuda de Jaume Enrich pescador — 1 ct 6 g

A 22 Dm. g lo fill. de Joan fill de fran.co Albernu Albarex — ct . g +

A 24 Dm. g lo fill. de Maria filla della Ventura — ct 1 3 g

A 24 Dm. g lo fill. de Madalena filla de Pere Sorrens pages — ct 1 3 g

A 25 Dm. g lo fill. de Thoresa q eren dos que fou bessonada q Sentenxaren juntos fills de fran.co Gorbeu fusters — ct 1 3 g

A 28 Dm. g la Sepxa de Catalina Sorell filla de Joan Sorell M.e de casas — 1 ct 6 g

A 29 Dm. g la Sepxa de Barthomeu Sans pages. — 1 ct 6 g

A 30 Dm. g la Sepxa de Onofre Marimer pa- — 1 ct 6 g

A 31 Dm. g lo fill. de Josepa filla de Barthomeu Sovill Jasre — ct 1 3 g

A 31 Dm. g lo fill. Sots perrigonas filla de Jacinto Vila fusters — ct 1 3 g

Janer 1702.

A 3 Dm. g lo fill. de Joseph fill de Salvador Sovex sorrers. — ct 1 3 g.

A 5 Dm. g lo fill. de Thora filla de Joseph Casals adalonador — ct 1 3 g

A 10 Dm. g lo fill. de Madrona filla de Joseph Sr- mavas Labarex — ct 1 3 g

A 16 Dm. g lo fill. de Joseph fill de Isidro Sorres fusters — ct 1 3 g

A 16 Dm. g lo fill. de Pere Sureoni fill de Pere Sureoni Sabatex — ct . g. 1

Vtt — 11 ll - 19 -

A 17 Dm per lo Alb. de Raymunda filla de Antoni Vallg parayre — ét 3ª

A 19 Dm y lo Alb. de Geronima filla de Pere Abadall pelxoex — ét 3ª

A 20 Dm y lo Alb. de Mariano fill de Joseph Cabanillana Velez — ét 3ª

A 22 Dm y lo Alb. de Esperança filla de Miquel Closquera Sabater — ét 3ª

A 23 Dm y lo Albat de Franco fill de Miquel de Cespinex — ét 3ª

A 25 Dm y lo Alb. de Pau fill de Joseph Villa Jove Hergoneex — ét 3ª

A 26 Dm y lo Alb. de Helena filla de Miquel Serra Mt. de Casas — ét 3ª

A 28 Dm y lo Alb. de Felix fill de Jaume Blanch Sastre — ét 3ª

A 29 Dm per lo Alb. de Paula filla de Antoni Cardo Sastre — ét 3ª

A 30 Dm per lo Alb. de Joseph fill de Joan Munyos Ortola — ét 3ª

Febrex 1702

A 1 Dm y la Segra de Pere Blanch Closquex de Molas — ½ ét 6ª

A 3 Dm y lo Alb. de Maria Helena filla de Joan Baptista Carriera Mt. de Minyons — ét 3ª

A 4 Dm y lo Alb. de Joan Baptista fill de Joseph Cabanillana Velex — ét 7ª

Vers — 8ª-9ª

8ª-9ª

A 5 Dm per lo fill. de Joseph fill de Agustí Vicens Jove flaquer ——— tt 1 3ß

A 5 Dm per lo fill. de Theresa filla de Joan Casals Sabater ——— tt 1 3ß

A 7 Dm p lo fill. de Antoni fill de Joseph Cruanyes Sabater ——— tt . . 9

A 9 Dm p la Sep.ra de Joan Grau pagès ——— tt . . 9

A 10 Dm per lo fill. de Elena filla de Miquel Cabina Sauexnex ——— tt 1 3ß

A 11 Dm p lo fill. de Agustí fill de Antoni Joan Gemoret Jove Sellerex ——— tt 1 3ß

A 12 Dm per lo fill. de Catalina filla de Joan Co Guis pagès ——— tt 1 3ß

A 15 Dm p lo 2.on fill. de Maria Theresa filla de Joan Plana Argenterex ——— tt . . 9

A 22 Dm per la Sep.ra de Maria Balco Viuda del Joan Balco prebalador ——— 1 tt 6ß

A 25 Dm p lo fill. de Rosa filla de la Ventura ——— tt 1 3ß

A 25 Dm p lo fill. de Maria Magdalena filla de Joan Maxi Sabater ——— tt 1 3ß

A 28 Dm per la Sep.ra de Gabriel Mas pagès ——— 1 tt 6ß

Maig 1782.

A 4 Dm p la Sep.ra de Geronima Sintorex Jove Mel de Casas ——— 1 tt 6ß

A 5 Dm p la Sep.ra de Raymunda fadrina a Mu- ller de Gaspar fadrina a Sellerex ——— 1 tt 6ß

A 6 Dm p lo fill. de Josepa filla de Blay Salla Sabatex de Vells ——— tt 1 3ß

Vº —— 10 tt - 8ß -

A9 Dm p la Sep.xa de Miquel Pedro fustex — 1 ct 6 ß
A9 Dm p la Sep.xa de Margarida Sala Viuda de Nicolau Sala fornex — 1 ct 6 ß
A10 Dm p lo Alb. de Joan fill de franch Clavallo Sope Esparcmyer — ct 1 3 ß
A10 Dm p lo Alb. de Maria filla de Jon Andreu Gus mediant Soldat — ct 1 3 ß
A20 Dm p lo Alb. de Fran.a filla de Joan Sorras pages no se ha sobrat seno — ct ß
A24 Dm per la Sep.xa de Maria Vasquez Viuda del Pau Vasquez pedrenyale — 1 ct 6 ß
A22 Dm per lo Alb. de Fran.co fill de Joseph Casals Sabatex — ct 1 3 ß
A22 Dm p la Sep.xa de Pau Sallen Sastre — ct ß
A23 Dm p la Sep.xa de Joseph Fore Arxiero — 1 ct 6 ß
A25 Dm p lo Alb. de Isidro fill de Salvi Ramona Cordex — ct 1 3 ß
A27 Dm p lo Alb. de Salvador fill de Salvador Matheu Alfexes — ct 1 3 ß
A29 Dm p lo Alb. Sols persignat fill de Geroni Dalfau Sabatex — ct ß
A29 Dm p la Sep.xa de Pere Pudo Mogatex de Mulas — 1 ct 6 ß
A30 Dm per lo Alb. de Joseph fill de Joseph Creus Sastre — ct 1 3 ß
A31 Dm p lo Alb. de Joseph fill de Joan Vilalta Calcatayre — ct 1 3 ß

Vee — 11 ß 8 ß

11 ß 8 ß

Agost 1582

Ag 3	Dm	g lo fill. de Isidro fill de Franco Sages Sellers	et 1 3ß
4	Dm	g la Sexa de Jaume Gibert Jove Cirurgià	1 et 6ß
9	Dm	per la Sexa de Franch Cartella Calisaor	et . 9ª
10	Dm	g lo fill. de Ysona Maria filla de Diego de Castro Orts	et 1 3ß
13	Dm	per la Sexa de Catalina Broquera Donzella	1 et 6ß
15	Dm	g lo fill. de Jaume fill de la Ventura	et 1 3ß
16	Dm	g lo fill. de Rosa filla de Franch Flors Sastre	et . 9ª
20	Dm	g la Sexa de March Fortuni Serra Corder	1 et 6ß
21	Dm	g lo fill. de Joseph fill de Jacinto Ospital Velluter	et 1 3ß
21	Dm	g lo fill. de Theresa filla de Jo[a]n Granyon Spicia	et 1 3ß
21	Dm	per lo fill. de Maria filla de Franco Ortada Jove Mt de Casas	et 1 3ß
22	Dm	g lo fill. de Theresa filla de Miquel Massequer Moliner	et 1 3ß
26	Dm	g la Sexa de Gaspar Grau Jove Mt de Casas	et . 9ª
28	Dm	g lo fill. de Margarida filla de Agustí Vilaraga Sabater	et . 9ª

Maig 1582 — 8ª 9ª

A1 Dm per lo All. de Maria filla de la Ventura ét 3ª
A3 Dm p lo All. de Margarida filla de Joan Faus fone Sastre ét 3ª
A8 Dm p la Sepra de Magdalena Genollar Muller de Bernat Genollar Jove pagès abrat de la Obra ét 3ª
A12 Dm per la Sepra de Mariana Perez Viuda de franch Perez pages L ét 6ª
A12 Dm p la Sepra de Joan Baptista C. de Vecio Mamany L ét 6ª
A14 Dm p lo All. de Joan fill de Joan Poch Pardeny- er ét 3ª
A16 Dm p lo All. de Joseph fill de Joan Marti Saba- ter ét 3ª
A19 Dm p la Sepra de Joan Faus fone Sastre L ét 6ª
A19 Dm p lo All. de Gaspar fill de Domingo Segui Corder ét 3ª
A21 Dm p la Sepra Anna de All. de Madalena Gallada Muller de Joseph Noguera de Sordera ét 3ª
A23 Dm p lo All. de Raymunda filla de franch de Ges Jove Escrivone ét 3ª
A30 Dm p lo All. de Antone fill de Joseph Bonet pages ét 3ª
A30 Dm per la Sepra de Clemente Orell Jove Mr de Casas L ét 6ª
A30 Dm per la Sepra de franch fone Jove Mr de Casas L ét 6ª

Vns 13ª 4ª

13ª 4ª

Juny 1702

A 7 Jun. Jo. fill de Manuel fill de Manuel Preco, Pano de ten Jurenderia — ét. 9+

A 11 Jun. la Sep.ra de la Exercia Comas viuda de Antoni Comas pagues — ét 6 9/

A 17 Jun. la Sep.ra de Maria Magna Cruellas viuda de Fran.ch Cruellas ortola — ét 6 9/

A 20 Jun. lo fill de Fran.co fill de Fran. Roca Sabatex — ét 3 9/

A 23 Jun. la fill de Jsabel filla de Jaume Sorea Sabatex — ét 3 9/

A 23 Jun. lo fill de Jau fill de Andreu Cristas pagues — ét 3 9/

A 24 Jun. lo fill de Joseph fill de Joseph Heradero Sabatex — ét 3 9½

Julio 1702.

A 2 Jul. la fill de Jeronima filla de Barthomeu Guarro M.e de Casas — ét 3 9/

A 4 Jul. lo fill de Joan fill de Joseph Geneta Texidex — ét 3 9/

A 4 Jul. lo fill de Joan fill de Pere Joan Cuerda Jove M.e de Casas — ét 3 9/

A 5 Jul. lo fill de Maria Perera filla de Jaume fadrí Sabatex de Vell — ét 3 9/

Vn — 7 # 2 6

69 1 # 7

A 6 Jun lo fill. de Jere Joan fill de fran.co de Cirella vellotxer ét 3ª

A 12 Jun lo fill. par de Jos Minyons Jeo= rono lo ha na fran.co fill de Manuel Mar= ti Jove M.l de Casas ét 3ª

A 14 Jun lo fill. de Geronima filla de Sia.o Jaun= er Manobra ét 9+

A 19 Jun lo fill. Sots pexiguat fill de Horaeu Flo= rel Sastre ét 3ª

A 21 Jun per lo fill. de Rosa filla de Marcu An= rich Cotxero ét 3ª

A 21 Jun lo fill. de fran.co fill de fran.ch Guig Cotxer ét 9+

A 21 Jun lo fill. de Joan fill de Joan Sorello Cotxer ét 3ª

A 22 Jun per lo fill. de Maria Theresa filla de Gabriel Martes Sastre ét 9+

A 23 Jun lo fill. de fran.ca filla de Jaume Gonca Cotxer ét 3ª

A 26 Jun la Sep.xa de Antoni Gorrica Soldat ℔ ét 6ª

A 30 Jun la Sep.xa de fran.co Barruffer Soldat ℔ ét 6ª

Agost 1702

A 6 Jun la Sep.xa de Maria Gra Borgetta filla de fran.ch Gra pexayxe ℔ ét 6ª

A 8 Jun la Sep.xa de Maria Magna Marti Mu= ller de Manuel Marti Jove M.l de Casas ℔ ét 6ª

Vº 9 ℔ 2 ℓ

9 ℔ 2ª

A 12 Jm p la Sepra de Mariano de la Ruaix Mu-
ller de Maria Ruaix Joubert Sastre —— ét 6ß
A 12 Jm per la Sepra de Catarina Marsequer
Muller de Joan Marsequer Jove Pastora ét 6ß
A 16 Jm per lo Alb. de Theresa filla de Vicens
Vila Sabater —— ét 3ß
A 22 Jm p la Sepra de Monserrat Grau Jove
Estola —— ét 6ß
A 31 Jm per lo Alb. de Mariagna filla de
Miquel Gaspar e Veller —— ét 3ß

Setembre 1702

A 1 Jm per lo Alb. de Joan fill de Joseph Serra
Jove Sorrer —— ét 3ß
A 13 Jm p lo Alb. de Fran.co fill de Joseph Giralt
Vge de Casas —— ét 3ß
A 15 Jm p lo Alb. de Maria filla de Domingo
Lopez Courer —— ét 3ß
A 16 Jm per lo Alb. de Mariano la filla de
Joan Bordes Courer —— ét 3ß
A 19 Jm p la Sepra de Joan Miquel Gardeny-
er —— ét 6ß
A 20 Jm p lo Alb. de Agna filla de Bernat Bay-
ona Sastre —— ét 9+
A 25 Jm p lo Alb. de Mariagna filla de Pere Barg
Manobra —— ét 3ß
A 25 Jm p lo Alb. de Sebastia fill de Barthomeu
Garriga Manobra —— ét 9+

V.to —— 9ß15+

A 26 Dm lo fill de Antoni fill de Joseph Font Fuster — ét 3ª

A 26 Dm lo fill de Alexandro fill de Joseph Margarit Ortola — ét 3ª

A 26 Dm la Sepª de Joseph Faris Jove Fuster — 1 ét 6ª

A 28 Dm lo fill de Maria Rosa filla de Joseph Casals fuster — ét 3ª

Octubre 102-

A 1 Dm lo fill de Teodora filla de Miquel Ancelm Soldat — ét 3ª

A 5 Dm lo fill de Gertrudis filla de Antoni Clavería Sabater — ét 3ª

A 5 Dm la Sepª de Geronima Sorió Vda Amigó Viuda de Miquel Sorió Capes — 1 ét 6ª

A 8 Dm lo fill de Eleanor filla de Isidro Font fuster — ét 3ª

A 9 Dm sexto fill de Ramon fill de Ramon Adriana Peller — ét 3ª

A 12 Dm la Sepª de Catarina la Grange Muller de Jaume la Grange Teixidor de llana — 1 ét 6ª

A 13 Dm la Sepª de Antoni Vilaser Jove Granger — 1 ét 6ª

A 18 Dm lo fill de Domingo fill de Jaume Matarequer Jove fuster — ét 3ª

Vº — 9 # 15 ª

A 20 Mn. lo Hlo. de Felip fill de Pau Balear
Ferers ét 3ª
A 21 Mn. lo Hlo. de Paula filla de Joseph
Soler ét 3ª
A 22 Mn. lo Hlo. de Antoni fill de Domingo
Quinta Negociant ét 3ª
A 29 Mn. lo Hlo. de Jaume fill de Jaume
Obach pagés ét 3ª
A 31 Mn. lo Hlo. de Antoni fill de Joseph
Margarit Ortola ét 3ª

Nembre 702

A 1 Mn. la Sepa. de Pere fill del Sarrador. ½ ét 6ª
A 1 Mn. lo Hlo. de Jaume fill de Jaume Mo-
lassonador ét 3ª
A 2 Mn. lo Hlo. de Pere fill de Pere Aguilar
Vilanya ét 3ª
A 5 Mn. lo Hlo. de Antoni fill de Antoni Co-
ras Texidor de lli ét 3ª
A 5 Mn. per lo Hlo. de Paula filla de Isidro
Granyes Jove Cranber ét 3ª
A 6 Mn. la Sepa. de Maria forcada Mu-
ller de Antoni forcada Pellicer ½ ét 6ª
A 6 Mn. lo Hlo. de Fran.ca filla de Pere Angla-
da pagés ét 3ª

Vº 9 ℔ 2ª

A 7 Dm per lo Alb. Sots pertinença fill de la Ven-
tura ——— ℓt 3ß-

A 7 Dm per lo Alb. de Jaume fill de Ambros Bosch
fuster ——— ℓt 3ß-

A 8 Dm per la Sep.ra de Vrsola Capdevila
Donzella ——— 1ℓ 6ß-

A 10 Dm per la Sep.ra de Joan Corsleu Sabater. 1ℓ 6ß-

A 10 Dm per lo Alb. de Mariane fila de
Joan Casanovas pages ——— ℓt 9ß

A 11 Dm per la Sep.ra de Rafela Corsleu Viu-
da de Joan Corsleu Sabater ——— 1ℓ 6ß-

Vn ——— 5ℓ 4ß-

18 ℔ 9 ß
30 ℔ 5 ß 6
29 ℔ 16 ß
13 ℔ ß
12 ℔ 16 ß
9 ℔ 15 ß
11 ℔ 1 ß
12 ℔ 9 ß
8 ℔ 9 ß
12 ℔ 7 ß
13 ℔ 2 ß
11 ℔ 1 ß
8 ℔ 9 ß
10 ℔ 8 ß
11 ℔ 8 ß
8 ℔ 9 ß
13 ℔ 4 ß
7 ℔ 16 ß
9 ℔ 2 ß
9 ℔ 15 ß
9 ℔ 15 ß
9 ℔ 2 ß
5 ℔ 4 ß

283 ℔ — 2 ß 6 *Summa Vniuersal de totas las*

Rebudas de Lera de Sepulturas y altres cotas
que ab vint y tres summas de plana ymportan
docentas vuitanta tres lliuras dos sous y 6 ß.
Dines dem 283 ℔ 2 ß 6

Acbudas de Cera Venuda fol 154.

Maig 1701.

A 2 de Maig 1701. p.r dia de las Lletanias. Reberem de Mo Ferrera Rector de la Canonica 8ß y las 4 arcas de pa la Sacristia y la abrotta se fa tots anys als Caputxins y ama del Canonge Ramon Rocadas — ct 8ß

Mes ha 3 de dit mes y dia dites Lletanias Reberem del dit Ferrer 2ct 8ß per las quatre arcas de pa la Sacristia y la abrotta se fa en s.ta Catarina y ama del Canonge Vilana, de las quals lo Rector de la Casa de Vilana sen aurra de Com forma era en la fundacio — 2ct 8ß

Mes dit dia Rm per la abrotta se fa en s.ta Catarina per Rocadas — ct 8ß

Mes dit dia Reberem y la abrotta se fa en s.ta Maria y ama del Canonge Vallexi y las arcas de los Faxes y las 4 arcas — ct 8ß

A 2 de Juliol 1701 Reberem de Mo Ferrera y lo offici del Ax.ca en s.ta Eulalia — ct 8ß

A 14 de Juliol 1701 Reberem del s.r Canonge Ax.ca per 8 cenas y Missa de Nostra Sra Dolors Pallarès — ct 8ß

A 26 de Juliol 1701. Rm de Mo Ferrera y lo offici Canonical del Ax.ca en s.ta Eulalia — ct 8ß

A 26 de dit Rm del Beneficiat de s.ta Anna y los sis Cirios y lo offici Meninal — ct 6ß

A 15 de Agost 1701 Rm de Mo Ferrera y lo offici del Ax.ca en s.ta Eulalia — ct 8ß

Vn 2 54- 9ß-

54- 9ß

A 15 de Agost 1701 Dm de Mo Ferrera p lo offis del Audiacia en Sta Cullaria — ct 8ß-

A 16 de dit Dm de Mo Ferrera p lo offis Canonical en Sta Cullaria y ama de Cirabet Monsuar — ct 4ß-

A 8 de Setembre 1701. Dm de Mo Ferrera p lo offis del Aca en Sta Cullaria — ct 8ß-

A 9 de dit reberem p lo offis de Monsuar en Sta Cullaria — ct 4ß-

A 27 de Setembre 1701 Dm del Benefisiat de St Cosme p Sta Maria y los 4 Cirios p lo offis — ct 6ß

A 4 de Octubre 1701. Dm de Mo Ferrera p los Cirios del invitatori Seruiren y las Maitines della Vi-gilia de St Franch — 1 ct 9

A 6. de Octubre 1701. Dm de Mo Ferrera Rosser della Canonical 8 ct 2ß y 18 lliures de Candelas a Cr. 9ß lliura — 8 ct 2ß-

A 29 de 8bre 1701. Dm del Mr Vadell Benefisiat de St Semon y Judas p los 4 Cirios q dexaren — ct 6ß-

A 2 de Noembre 1701. Dm del Batlle Silvestre Sacerras 3 ct 8ß p las auxas dexa a disaren per las Missas del dia dels Morts — 3 ct 8ß-

A 16 de Noembre 1701 Dm del Sr Dra Bach 1 ct 293 per dos lliures Seroncas de refus de Cirios q dexa-ren — 1 ct 293-

A 16 de Nombre 1701. Dm de Mo Ferrera p los 6 Cirios della Missa Canonical de Nra Sa del Parroquini en Sta Cullaria — ct 6ß-

A 21 de Noembre 1701. Dm de Mo Ferrera p lo offis del Aca en Sta Cullaria — ct 8ß-

A 25 de Noembre 1701 Dm dels Sr Canonge Fogaera 1 ct 19ß per 4 ct 4Q de refus au-xas a Cr. 9ß ser-viren y la entrada del Rey — 1 ct 19ß

18 ct - 193

A 3 de Dezembre 1702. Dm de Jon Antoni Sayol pro
refus de Acas as 2ct 5ß y sinch lliuras de dez-
mimicio à rº ——— 9ß lliura ——— 2ct 5ß

A 8 de Dezembre 1702 Dm de Mº Pereya pro offici del
Axca en Sta Cullaria ——— ct 8ß

A 16 de Dezembre 1702 Dm del Sr Cabiscol Pi per sinch
lliuras de refus de acas à rº 9ß lliura ——— 2ct 13ß

A 19 de Dezembre 1702 Dm de Mº Pereya pro offici
del Axca en Sta Cullaria ——— ct 8ß

A 20 de Dezembre 1702. Dm del Sr Canonge Ramon
18ß y dos lliuras de refus de acas ——— ct 8ß

A 21 de Dezembre 1702. Dm del Sr Canonge Astrer
2ct 9ß6 y sinch lliuras sis onsas de refus de
acas à rº 9ß lliura ——— 2ct 9ß6

A 21 de Janer 1702 Dm de Mº Pereya pro offici Ca-
nonical se digue en Sta Jenus pro ordinaria
Jové ——— ct 6ß

A 24 de Janer 1702 Dm del Beneficiat de Sta Sebastia
6ß y los 4 Cirers Gideons drem ——— ct 6ß

A 2 de febrer 1702 Dm de Mº Pereya pro offici del
Axca en Sta Cullaria ——— ct 8ß

A 3 de dit Dm de Mº Pereya pro offici canonical
per Monsuar ——— ct 4ß

A 12 de febrer 1702 Dm del Protector de Sta Cullaria
per lo offici se digue à ama de Elisabet Mo-
dotella ——— ct 6ß

A 19 febrer 1702 Dm de Mº Pereya pro los set
officis se son selebrats la ocupada de Sta
Cruz dit dia Dm del Protector de Sta Cullaria
5ß per lo offici se digue à Francesch Tamarit ——— 2ct 6ß

ct 5ß

Vº ——— 13#12ß9

13#12ß9

A 10 de Mars 1702 R.m de M.e Joan Vila 1ct 9ß
per dos Aluras de refus de Cris à r.o 10ß — 1ct — 9ß

A 15 de Mars 1702 R.m de Jon.h Mau Pony
9ct 5ß3 ß 20ct 6ß2 de refus de aixobs
à r.o 9ß Aluira — 9ct 5ß3

A 18 de Mars 1702 R.m de M.e Perera 3ct 12ß
per 8 Aluras de Candelas à r.o 9ß Aluira — 3ct 12ß

A 22 de Mars 1702 R.m del Benefici de S.t Ga-
briel ß los 4 Cris del offici Matinal — ct 6ß

A 25 de Mars 1702 Lic della anunciada R.m de
M.e Perera ß lo offici del Arca en S.ta Cathaxia — ct 8ß

A 20 de Abril 1702 R.m del S.r Canonge Soqueras
per 2ct 3ß2 de refus de aixobs à r.o 9ß Aluira — 1ct — 3ß

A 29 de Abril 1702 R.m del S.r Joma Benefici
de S.t Pere Martir ß los 4 Cris — ct 6ß

A 24 de Maig 1702 Per rahó dia dellas Cledanias
Cobrem de M.e Perera Cosser della fano-
rical 3ct 12ß Cores lo p.r dia dellas Cleda-
nias en las Capperinas 6ß ß la altra ß
Borrados, 2ct 8ß en S.ta Caterina
ß lo Canonge Vilana, ß dellas 4 aixobs
lo hereu della Casa en Caporca dos, ß 6ß
per altra abisolta ß Borrados, ß 6ß en
S.ta Maria ß Valeri que tot son — 3ct 12ß

A 15 de Juny 1702 R.m del S.r Canonge Arxer
8ß3. ß 10 onsas de refus de Cris ß S.t Va-
llari — ct 8ß3

Mes cenim rebut dells Sacristans ß los 4 Cris del
offici de S.t Antoni de Padua ß sus diu tots en
la Capella de dit S.t ß anna de Maria Ma-
dalena Bofill ß son los 12ß ß lo Juny 1701
ß 12ß ß 1702 — 1ct 4ß

V.s — 21ct — 1ß

21ct — 1ß

A 2 de Julio de 1702 Dn de Mo Perera y lo offii de Sta Cullaria per lo Fr ca — cc 8ª

A 16 de Julio de 1702 Dn del Beneficiat de S. Helip per los 4 Ciris des arem — cc 6ª

A 26 de Julio de 1702 Dn de Mo Perera y lo offii del Fr ca en Sta Cullaria — cc 8ª

A 26 de Julio de 1702 Dn del Beneficiat de Sta Anna — cc 6ª

A 29 de dit Dn del Dr Marcal Beneficiat de Sta Marera — cc 6ª

A 5 de Agost de 1702 Dn de Mo Perera y lo offii de Sta Fr ca y lo officia en Sta Cullaria — cc 8ª

A 5 de Agost de 1702 Dn del Dr Soma y los 4 Ciris del offii de S. Domingo — cc 6ª

A 14 de Agost de 1702 Dn de Mo Perera y lo offii del Fr ca en Sta Cullaria — cc 8ª

A 16 de Agost de 1702 Dn de Mo Perera y lo offii de Monsuar — cc 4ª

A 8 de Setembre de 1702 Dn de Mo Perera y lo offii del Fr ca — cc 8ª

A 9 de Setembre de 1702 Dn de Mo Perera y lo offii de Monsuar en Sta Cullaria — cc 4ª

A 4 de Octubre de 1702 Dn de Mo Perera £ cc y los Ciris del invitatori de la Sacristia y las Matinas de la Vegilia de S. Franch — £ cc 3ª

A 13 de Octubre de 1702 Dn de Mo Perera los 4 Ciris des arem y lo offii Canonical se digue en Sta Cullaria y Compte del Sr Fr ca foy — cc 8ª

V.o

£ cc

A 2 de Noembre 1702 Dñe de Silvestre Satorras Batlle y las anyas se digueren ha disanta per las Animas del dia dell Morer — 3 ct 4 ß

A 12 de Noembre 1702 Dñe de Mo Serera y lo offici se digue en Sta Eulalia y lo Sr Cleare die del Parroquini — ct 6 ß

A 1 de Maig 1703 Dñe de Mo Serera per vn offici de Angelis — ct 4 ß

A 11 de Maig 1703 Dñe de Mo Serera per vn offici de Angelis — ct 4 ß

A 19 de Maig 1703 Dñe de Mo Serera y vn offici de Angelis — ct 4 ß

A 17 de Juny 1703 Dñe de Mo Serera y vn offici de Angelis — ct 4 ß

A 30 de Juny 1703 Dñe de Mo Serera y vn offici de Angelis — ct 4 ß

A 3 de Julio 1703 Dñe de Mo Serera per vn offici de Angelis — ct 4 ß

A 8 de Julio 1703 Dñe de Mo Serera y vn offici de Angelis — ct 4 ß

A 14 de Julio 1703 Dñe de Mo Serera y vn offici de Angelis — ct 4 ß

A 21 de Julio 1703 Dñe de Mo Serera y vn offici de Angelis — ct 4 ß

A 26 de Julio 1703 Dñe de Mo Serera y vn offici de Angelis — ct 4 ß

A 31 de Julio 1703 Dñe de Mo Serera y vn offici de Angelis — ct 4 ß

Suma — 5 ct 14 ß

5 ct 14 ß

A 3 de Agosto 1701 Rm de Mo Sexera ger vn offici de Angelis — ℓ 4 9

A 8 de Agosto 1701 Rm de Mo Sexera g vn offici de Angelis — ℓ 4 9

A 24 de Agosto 1701 Rm de Mo Sexera g vn offici de Angelis — ℓ 4 9

A 5 de Setembre 1701 Rm de Mo Sexera g vn offici de Angelis — ℓ 4 9

A 29 de Setembre 1701 Rm de Mo Sexera g vn offici de Angelis — ℓ 4 9

A 29 de Setembre 1701 Rm de Mo Sexera g vn offici de Angelis — ℓ 4 9

A 30 de Setembre 1701 Rm de Mo Sexera ger vn offici de Angelis — ℓ 4 9

A 1 de Octubre 1701 Rm de Mo Sexera g vn offici de Angelis — ℓ 4 9

A 14 de Octubre 1701 Rm de Mo Sexera g vn offici de Angelis — ℓ 4 9

A 15 de Octubre 1701 Rm de Mo Sexera g vn offici de Angelis — ℓ 4 9

A 15 de Octubre 1701 Rm de Mo Sexera g vn offici de Angelis — ℓ 4 9

A 16 de Octubre 1701 Rm de Mo Sexera g vn offici de Angelis — ℓ 4 9

A 17 de Octubre 1701 Rm de Mo Sexera g vn offici de Angelis — ℓ 4 9

A 21 de Octubre 1701 Rm de Mo Sexera g vn offici de Angelis — ℓ 4 9

A 25 de Octubre 1701 Rm de Mo Sexera g vn offici de Angelis — ℓ 4 9

A 25 de Octubre 1701 Rm de Mo Sexera ger vn offici de Angelis — ℓ 4 9

Ver — 3 ℓ - 4 ℓ -

3 ℓ - 4 9

A 29 de Octubre 1702 Rm de Mo Ferera g vn / ct 49
offii de Angelis

A 7 de Noembre 1702 Rm de Mo Ferera g vn / ct 49
offii de Angelis

A 7 de Noembre 1702 Rm de Mo Ferera g vn offii / ct 49
de Angelis

A 8 de Noembre 1702 Rm de Mo Ferera g vn / ct 49
offii de Angelis

A 13 de Noembre 1702 Rm de Mo Ferera g vn offii / ct 49
de Angelis

A 20 de Noembre 1702 Rm de Mo Ferera g vn / ct 49
offii de Angelis

A 21 de Noembre 1702 Rm de Mo Ferera / ct 49
per vn offii de Angelis

A 30 de Noembre 1702 Rm de Mo Ferera / ct 49
per vn offii de Angelis

A 4 de Desembre 1702 Rm de Mo Ferera g vn / ct 49
offii de Angelis

A 22 de Desembre 1702 Rm de Mo Ferera g vn / ct 49
offii de Angelis

A 25 de Desembre 1702 Rm de Mo Ferera g vn / ct 49
offii de Angelis

A 1 de Janer 1702 Rm de Mo Ferera g vn / ct 49
offii de Angelis

A 30 de Janer 1702 Rm de Mo Ferera g vn offii / ct 49
de Angelis

A 31 de Janer 1702 Rm de Mo Ferera g vn / ct 49
offii de Angelis

A 9 de febrer 1702 Rm de Mo Ferera g vn / ct 49
offii de Angelis

Vers / 34 — f —

B 8 d

A 12 de febrer 1702 Dm de Mo Ferera g vn offii de Angelis — ℓ 4 9

A 18 de Marz 1702 Dm de Mo Ferera g vn offii de Angelis — ℓ 4 9

A 20 de Marz 1702 Dm de Mo Ferera g vn offii de Angelis — ℓ 4 9

A 24 de Marz 1702 Dm de Mo Ferera g vn offii de Angelis — ℓ 4 9

A 5 de Marz 1702 Dm de Mo Ferera g vn offii de Angelis — ℓ 4 9

A 12 de Maig 1702 Dm de Mo Ferera g vn offii de Angelis — ℓ 4 9

A 4 de Juny 1702 Dm de Mo Ferera g vn offii de Angelis — ℓ 4 9

A 21 de Juny 1702 Dm de Mo Ferera g vn offii de Angelis — ℓ 4 9

A 16 de Julio 1702 Dm de Mo Ferera g vn offii de Angelis — ℓ 4 9

A 9 de Agost 1702 Dm de Mo Ferera g vn offii de Angelis — ℓ 4 9

A 30 de Agost 1702 Dm de Mo Ferera g vn offii de Angelis — ℓ 4 9

A 17 de Setembre 1702 Dm de Mo Ferera g vn offii de Angelis — ℓ 4 9

A 20 de Octubre 1702 Dm de Mo Ferera g vn offii de Angelis — ℓ 4 9

Vno — 24 ℓ 12 ℓ

24 ℓ 12 ℓ

5₶ 9ß
18₶ 1ß3
13₶12ß9
21₶ 1ß9
5₶ ß
5₶14ß
3₶ 4ß
3₶ ß
2₶12ß

77₶14ß9 Summa vniversal de totas las

Rebudas de lesta vennda que ab nou-
summas de plana ímportan cetanta set
lliuras catorze sous y nou diners diem ——— } 77₶14ß9

Rebudas que reb la Sots Sacristia de Capidas Vemudas Cfo. fol. 151.

Maig 1701.

A 5 de octubre 1701 R.M. g una Capida despa-
rem per un fill del Sr. Formeguera —— ℓℓ 4ℓ

A 17 de Juliol 1702 per altre Capida à un
Comprado de Casa Mcare —— ℓℓ 4ℓ

Sabed pro Vm. Vale —— 8ℓ

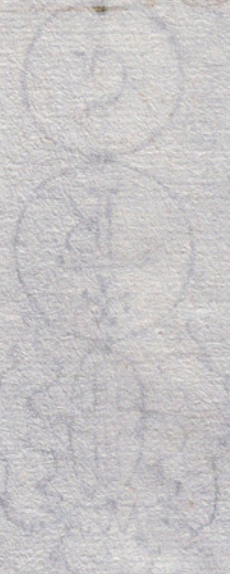

Rebudas dell dret de rotas offertas, axi de bateigos, com della Caxa Comuna Cap. fol. 151. vers

Maig 1701.

A 31 de Maig 1701. Jenim rebut de Joan Gerau Cicola Major per la part tocant a la Sacristia dells Bateigos dell 9nte Mes — > ₵ 1 ₰ 3

A 6 de Juny 1701 Rm dell Comboxeta de Mo Serventi per Beneficiat dell Cni dela Offertea — ₵ 3 ₰

A 30 de Juny 1701. Jenim rebut de Joan Garau 9re Cicola Major per la part tocant a la Sacristia dells bateigos dell 10nt Mes — 5 ₵ 5 ₰ 10

A 31 de Juliol 1701 Rm de Mo Gerau Cicola Major per la part tocant a la Sacristia dells bateigos — 6 ₵ 4 ₰ 7

A 31 de Agost 1701 Jenim rebut de Mo Garau Cicola Major p la part tocant a la Sacristia dells Bateigos — 5 ₵ > ₰ 6

A 30 de Setembre 1701 Rm de Mo Garau p la part tocant a la Sacristia dells bateigos — 6 ₵ > ₰ 11

A 31 de octubre 1701 Rm de Mo Garau Cicola Major per la part tocant a la Sacristia dells bateigos — 8 ₵ 9 ₰ 8

A 30 de Novembre 1701 Rm de Mo Garau Cicola Major per la part tocant dells bateigos — 9 ₵ 3 ₰ 9

A 31 de Desembre 1701 Rm de Mo Gerau p la part tocant dells bateigos — > ₵ 2 ₰ 6

Janer 1702

A 31 de Janer 1702 Rm de Mo Garau Cicola Major per la part tocant a la Sacristia dells bateigos — 6 ₵ 1 ₰ 11

Vco = 63 ₵ — 3 ₰ 11

63 ₵ — 3 ₰ 11

A 28 de febrer 1702 Rm de Mº Garau g.te Escola Major per la part tocant dels batejos ——— 1 ℔ 11

A 14 de Maig 1702 Sentim rebut lo Cirii de la offerta del Combrega se aporta al Sr Felip Gobet g.te Sr de Villafor y Beneficiat della g.nt Iglesia ——— 1 ℔ 2

A 31 de Maig 1702 Rm de Mº Garau g.te Escola Major per la part dels batejos ——— 1 ℔ 2

A 9 de Abril 1702 Rm la offerta del Combrega se aporta al Sr Joan Valles g.te ——— 1 ℔ 3

A 30 de Abril 1702 Rm de Joan Garau g.te Escola Major per la part tocant ala Sacristia dels batejos del g.nt Mes ——— 1 ℔ 4

A 12 de Maig 1702 Rm dela Caxa dellas Comunions offertes del Monument y la part tocant ala Sacristia ——— 2 ℔ 5

A 31 de Maig 1702 Rm de Mº Garau g.te Escola Major per la part tocant ala Sacristia dels batejos del g.nt Mes ——— 1 ℔ 5 ß 8

A 30 de Juny 1702 Sentim rebut de Mº Garau Escola Major per la part tocant ala Sacristia dels batejos ——— 1 ℔ 1 ß 11

A 21 de Julio 1702 Rm dell Escola Major Mº Garau per la part tocant ala Sacristia dels batejos del g.nt Mes ——— 1 ℔ 3 ß 9

A 31 de Agost 1702 Rm de Mº Garau g.te Escola Major per la part tocant dels batejos ——— 1 ℔ 5 ß 10

A 23 de Setembre 1702 Rm per la offerta del Combrega se aporta al Rnt Jaume Arieza g.te y Beneficiat ——— 1 ℔ 3

V.a ——— 21 ℔ 10 ß 9

21 ℔ 10 ß 9

A 30 de Setembre 1702 · Serim rebut de Mº Joan Garau g^le Costa Major per la part tocant ala Sacristia dels bateigs del g^ne Mes ——— 9^ct 5 ß 5

A 1 de Octubre 1702 Rm la offerta del Combregá se aporta á Son dit de Goa fr^ca y Canonge. ^ct 1 4 9

A 31 de Octubre 1702 Rm de Joan Garau g^le Costa Major per la part tocant ala Sacristia dels bateigs del g^ne Mes ——— 8^ct 2 ß 11

A 12 de Novembre 1702 serim rebut dels dit Garau per la part tocant ala Sacristia dels bateigs fins á dit dia ——— 4^ct 7 ß 11

V^os ——— 23 ℔ — ß 3

63 ℔ - 3 ß 11
41 ℔ 10 ß 9
23 ℔ — ß 3

= 127 ℔ 14 ß 11 Summa vinguet y sinch de totas las Rebudas de totas offertas axi de dret de los bateigs com de la caxa Comuna que al tres Summas de plana importan Cent vint y set lliuras Catorse sous y onse diners dien ——— 127 ℔ 14 ß 11

23 ℔ - ß 3

Rco. lo dret de cirios de Sta Eulalia que paga
quiscun Canonge en lo ingres de Son Canonicat
que es 1 ℓ 10 ß, y despres 12 ß cada any durant
la vida Natural. Rp. fol. - 152

Maig 1701-

A 1 de Decembre 1705. Dm del Dr Clement Ro-
llant per la possesio del Canonicat obtenia Don
Daniell de Sayol. per lo Cirio de Sta Eulalia — 1 ℓ 10 ß

A 19 de Iulio de 1707 Dm de Don Pedro de Copons
la possesio del Ardiaconat de Besso lo qual obte-
nia dit Dn Don Daniell Sayol — 1 ℓ 10 ß

Vta
Haberse pro Vniversali ℓ = 3 11 — ß

Vida del lo Canonicato

38-09

Rebo. lo dret de las possesions per Conservacio o
repara de las Casas Co es de Risbe 15 ß de
Dignitats 10 ß. de Canonge 5 ß de Beneficiats
2 ß 10 ß. Lig. fol 152

Maig 1701.

Rebudas della cera ha entrat alla Sacristia
Cap. fol — 154. revro.

Maig 1701.

Rebudas Extraordinarias de llegats Caxitas Satisfacis de Vistiments que de aquells se prenen per enterrar. Cfg. fol-155

Maig 1701.

A 14 de Maig 1701 Rm per lo drap blanch della Sepra de Mra S.a del Cos de Maria Theresa Gallesa q. Heu de Mellex de Onofre Gallesa q. Fabra D.r en dret ——— 1 ℔ 1 8 ß

A 13 de Juliol 1701 Rm per lo drap blanch della Sepra ab Solemnitat de Mra S.a del Cos de Fran.ca Trullols q. Mellex de Antoni Trullols q. Mr en dret ——— 2 ℔ — 1 ß

A 12 de Setembre 1701 Rm per lo drap blanch della Sepra ab Solemnitat de Mra S.a del Cos de Fran.cha Sicare Mercader ——— 2 ℔ — ß

A 15 de Novembre 1701 Rm per lo drap blanch della Sepra ab Solemnitat de Mra S.a del Cos de Geronima Novas Viuda de Fran.ch Novas Corrxer ——— 1 ℔ 1 ß

A 13 de Desembre 1701 Rm per lo drap blanch della Sepra ab Solemnitat de Mra S.a del Cos de Maria Fabregas Mellex de Pere Fabregas Cellex ——— 2 ℔ — ß

A 16 de Abril 1702 Rm per lo drap blanch della Sepra ab Solemnitat de Mra S.a del Cos de Madalena Mellex de Joseph Pla Argenter ——— 1 ℔ 1 4 ß

V.a = 11 ℔ 10 ß —

11 ℔ 10 ß

f.24 de Abril 1702 Rm per lo drap burell della Sepra Beneficial del Cos del Dr Joan Valles Exe de Beneficiat della pnt Iglesia — 2 # 1 9

f.24 de Abril 1702 Rm per lo drap burell della Sepra Canonical del Cos della Sra Dona Catarina Palmajas y de los Muller de Don Pau Palmajas — 3 # —

f.29 de Abril 1702 Rm per lo drap blanch della Sepra ab Solemnitat de Mra Sra del Cos de Benet Mollar Apotecari — 1 # 18

f.10 de Maig 1702 fermarum apocha als Exos Jaume y Valles Exe com pa Exeu del Dr Joan Valles son oncle per lo llegat feu alla Sacristia Conste de apocha en dita data en poder de Maria Magdal Bosch y Escriva del Rte Capitol — 20 # —

f.13 de Juny 1702 Rm per lo drap blanch della Sepra ab Solemnitat de Mra Sra del Cos de Franco Vila y Sallent Ciutada Onrat de Barna — 2 # —

f.13 de Juliol 1702 Rm per lo drap blanch della Sepra ab Solemnitat de Mra Sra del Cos de Franco Gorras Notary Publich de Barna — 1 # 9

f.15 de Agost 1702 Rm per lo drap burell della Sepra Beneficial del Cos de Exe de Joan Cavaller — 3 # —

Vtes — 34 # 12 —

11 # 10 9
34 # 12 —

46 # — 2 — Summa Universal de totas las Rebudas extraordinarias que ab dos summes de plana importan quarenta sis lliuras dos sous diem — 46 # 2 —

34 # 12 9

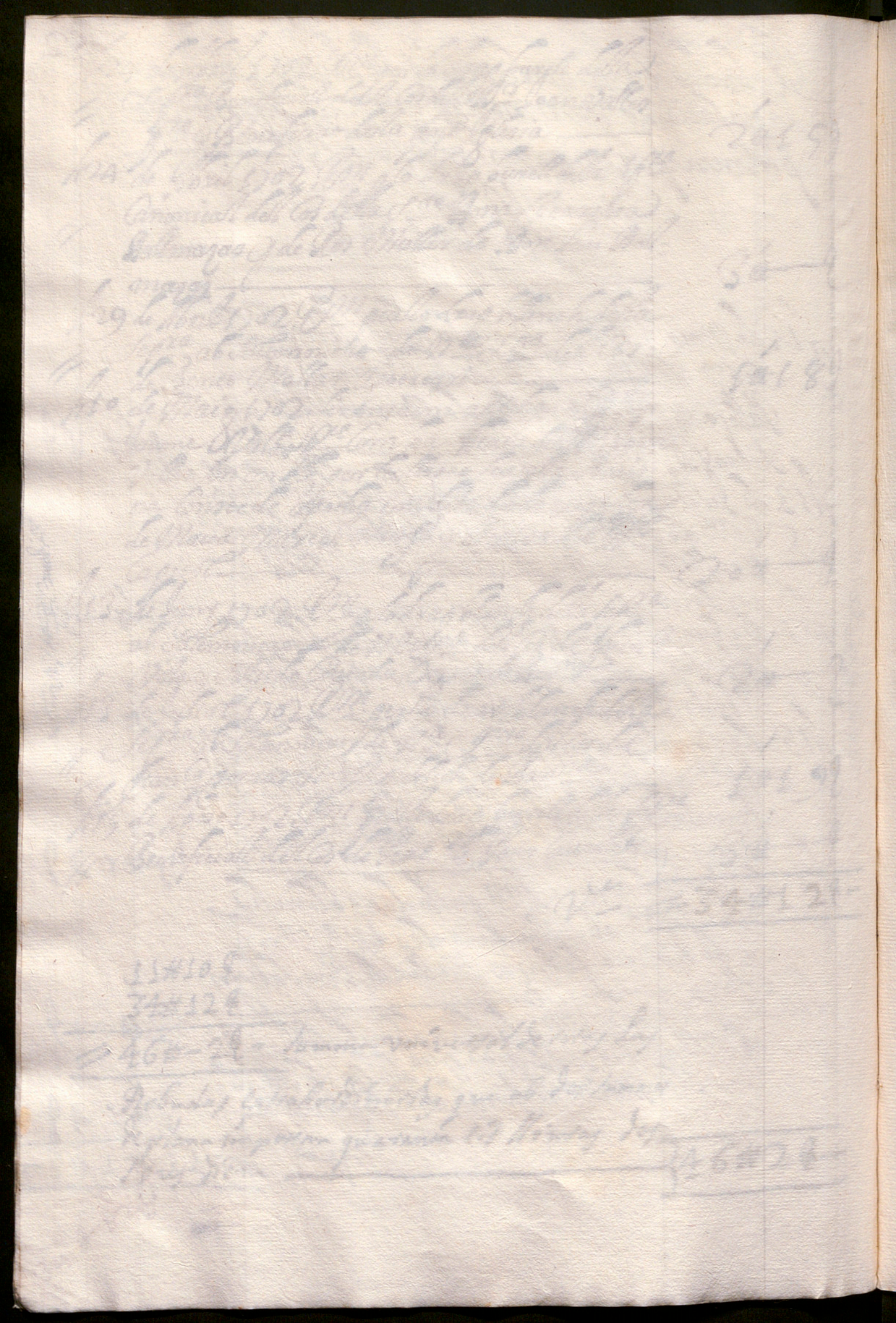

Rebudas de Cixós y Somba per raho de les Aniversaris fol. 159.

Maig 1701.

A 6	Dm. della Caritat y anas de Joan Maria Sorribas y Pre Balmas Canonges	ct	9 ß
A 12	Dm. de Sta Seuer y anna de Joan Feroni Sta Pre y Beneficiat	ct	3 ß
A 19	Dm. della Caritat y ama de Luis Miquel de Barcelo-meu Canonge	ct	8 ß
A 10	Dm. della Comuna y ama de Mig Pre Feroni Mig Pre y Beneficiat	ct	3 ß
A 13	Dm. della Comuna y anas de Luis Seriene Canonge Joan Bonnenchs Pre y Beneficiat y altres	1 ct	8 ß
A 24	Dm. della Caritat y ama de Don Rafel Agorreta Bisbe de Barna	ct	9 ß
A 25	Dm. della Caritat y ama de Don Jayme Casador Bisbe de Geronta	ct	6 ß

Juny 1701.

A 3.	Dm. della Caritat y ama de Guillem Ramon Cu-gany Canonge	ct	6 ß
A 6	Dm. della Caritat y amo de Joume Castell Cange	ct	3 ß
A 7	Dm. della Comuna y ame de Franch Valeri Cange	ct	3 ß
A 8	Dm. della Caritat y amo de Paulo Sta Fca de Panades y Canonge	ct	3 ß

V.a = 5 ß - 1 d

5 ß - 1 d

A 9 Dm della Comuna y amas de Ferrer Despuig y Felip de Malla, y Luis Serueto, y Pere Malet Canonges y altres — 2 ét 1 9

A 10 Dm della Caritat per ama de Don Anrich de Sequera Canonge — ét 9

A 13 Dm della Comuna y ama de Mgr Antoni Miquel Pre y Beneficiat — ét 9

A 14 Dm della Comuna y ama de Luis Garrer y Gazol Canonge — ét 9

A 15 Dm della Sots Sacristia y ama de Bernat Cerbera Pbre de Cervera y Fran ch Stiell Seruenta y una Gana — ét 4

A 16 Dm della Sauiapia de Sots per ama de Don Arzeu Joan Sots Canonge — ét 5

A 17 Dm della Caritat y ama de Don Luis Sans Bisbe de Barna — ét 9

A 18 Dm della Caritat y ama de Don Rafel de Aguirola Bisbe de Barna — ét 9

A 20 Dm della Caritat per ama de Don Joseph Ninot Bisbe de Lerida — ét 9

A 21 Dm della Comuna y ama de Fran ch Valeri Canonge — ét 9

A 22 Dm della Comuna y ama de Fran ch Valeri Canonge — ét 9

A 23 Dm della Comuna y ama de Fran ch Valeri Canonge — ét 9

A 25 Dm della Caritat y ama de Joan Domenech Canonge — ét 6

A 27 Dm della Caritat y ama de Miquel Joan Bulbo Canonge — ét 8

Vm — 7 ℔ 1 7 ß

A 28 Dm della Comuna y ama de Jaume Salavera Arcidiac y Canonge y Fernando Nuñez Cauallor — ℓ 1 0 ß
A 30 Dm della Cathedral y ama de Pere Alberch y Vila Canonge — ℓ 6 ß

Justicia

A 4 Dm della Cauisa y ama de Don Jayme Lopez Arcde de Sta Maria y Canonge y altres — ℓ 8 ß
A 5 Dm della obra y amas de purgatori — ℓ 4 ß
A 6 Dm della Comuna y amas del Mr Pere Socorull Labor de la Badalona y Pere Socorull Cange y altres — ℓ 2 ß
A 7 Dm della Comuna y ama de Franch Valeri Cangle — ℓ 2 ß
A 8 Dm della Comuna y ama de Luis Gauarro y Pre Beneficiat — ℓ 2 ß
A 9 Dm della Comuna y ama de Joan Selles Cangle — ℓ 6 ß
A 12 Dm de Sta Seuer y ama de Onofre de Segueva Pre y Beneficiat — ℓ 6 ß
A 18 Dm della Comuna y ama del Dm Mr Dom franco Clemente Sepora Patriarca de Jerusalem y Bisbe de Barna — ℓ 6 ß
A 19 Dm della Comuna y ama de Joan Torres y Pre Beneficiat de Sta Pere dellas Puelles — ℓ 2 ß
A 20 Dm della Comuna y ama de Mos Antoni Miquel Pre y Beneficiat — ℓ 2 ß
A 21 Dm de Sta Seuer y ama de Antoni Joan Monxes Nuncio della Pre Ecclesiastica — ℓ 8 ß
A 27 Dm della Comuna y ama de Joan Gouny Canonge — ℓ 5 ß
A 28 Dm della Comuna y ama de Mos Antoni Miquel Pre y Beneficiat — ℓ 2 ß

Vta = 6 # 2 1 ß

Vista a 21 de Agosto

A 29 Dn. della comuna gama de franch Valeri Canonge — ct 1 ß

A 30 Dn. della comuna gama de Lluis Pauexo y.e Beneficiat — ct 1 ß

Agost 1701.

A 3 Dn. della Obra y amas de Jorgatexi — ct 1 ß

A 5 Dn. della Sots Sacristia y ama del Dr. Monsexnr Paraleda Canonge penitenciier — ct 1 ß

A 8 Dn. de S.te Seuex gama de Barthomeu Blaich y.e y Beneficiat y Benita Paula Despi — ct 1 6ß

A 9 Dn. della Sacristat y ama de Marqueza Monmany — ct 1 8ß

A 16 Dn. della Sacristat y ama de Carlos Sagarriga Canonge — ct 1 2ß

A 20 Dn. della Obra y ama de Bernat Mas deu y.e y Beneficiat — ct 1 8ß

A 22 Dn. della comuna gama de franco Coll Causadich. — ct 1 2ß.

A 25 Dn. della Sacristat y anna del S.r franco Savarxer y de Monterner Canonge — 2 ct 1 6ß

A 26 Dn. de S.te Seuex y amas de Bernat Domenech y Miquel Caxe y.es — ct 1 0ß

A 29 Dn. della Sacristat y ama de Marck Antoni de Nauel Arxdiaca della Mar y Cangel — ct 1 ß

A 30 Dn. della Sacristat y amas de Maria Bracs y del Orrieta y dell Seus — ct 1 2ß

Setembre 1701.

A 1 Dn. della comuna gama de franch Valeri Canonge — ct 1 7ß

Vn — 8 ct - 2ß -

8 ct

A 3 Dm della Caritat y armas de Onofre de Junyent Arca Major y de Onofre Salavardenya de la de Valle y Canonge — 1 ct 1 o

A 4 Dm della Comuna per arma de Joan Ch Valori Canonge — 1 ct 1 9

A 6 Dm della Caritat y armas de Clemente Many Sacrista de Sa Coll Joan de Ripoll y Clemente Sorera alias Vilatorta — 1 ct 1 3

A 7 Dm della Obra y armas de Sorgatori — 1 ct 4

A 9 Dm della Comuna y armas de Bernat Domench y Joan Domench Pres y Beneficiats — 1 ct 1 2

A 12 Dm della Ses Sacristia y armas de Don Rafel Vilosa Regent del Supremo de Arago y dels Seus — 1 ct 9

A 13 Dm della Ses Sacristia per arma de Pere Benet Roca flaquer — 1 ct 1 9

A 16 Dm della Caritat y arma de Jaume Gualbes Carbonell Canonge — 1 ct 1 o

A 20 Dm della Caritat per arma del Dr Miquel Joan Sorra Cabiscol y Canonge — 1 ct 1 9

A 21 Dm della Obra y armas de Luis de Sala Arco de Luis Gonsalas Canonges — 1 ct 1 o

A 23 Dm della Caritat per arma del Dr Paulo del Rosso Roca y Canonge — 1 ct 1 9

Octubre 1701

A 6 Dm della Comuna y arma de Luis Joseph Miquel Pre y Beneficiat — 1 ct 1 9

A 8 Dm della Caritat per arma de Berenguer de Squi Car Canonge — 1 ct 1 2

Ve — 6 ℔ - 5 ß

6 ℔ - 5 ß

A 15 Mn dela Caritae per anima de Hyeronim Sobla
canonge ... ett 9

A 17 Mn dela Caritae per anima de Don Joseph Ro-
viza y Boldo canonge ... ett 9

A 19 Mn dela Caritae per anima de Franch Gallart pre
y Pr de Sabadell ... 2 ett 9

A 20 Mn dela Caritat per anima del Dr Miquel Joan
Pons Cabiscol y canonge ... ett 9

A 21 Mn dela Comuna per anima de Mss Antoni
Miquel pre y Beneficiat ... ett 9

A 22 Mn dela Comuna per anima de Franch Valeri
canonge ... ett 9

A 24 Mn dela Comuna per anima de Monserrat
Sarralda canonge menestrer ... ett 9

A 25 Mn dela Caritae per anima de Mss Geroni
Miquel Secutor ... ett 9

A 27 Mn dela Comuna per anima de Franch Valeri
canonge ... ett 9

Novembre 1705.

A 3 Mn dela Comuna per anima de Don Jayme Rey
de Aragó ... ett 9

A 4 Mn dela Comuna per anima de Pere Pla Sa-
crista y canonge ... ett 9

A 5 Mn dela Caritae per anima de Don Matheu de
Pequera canonge ... ett 9

A 7 Mn dela Sialmoyna per animas dels Benefactors
dela Sialmoyna ... ett 9

A 8 Mn dela Caritae per anima de Grau Joan Ca-
nonge ... ett 9

V.a ... = 6 ett 4

A 10 Dm della Caritat y ama de Gabriell Sarda Canonge — — —

f. 22 Am della Caritat y ama de la Sra Victoria Cristany y Sol. Viuda — ct 1 0

Janer 1702

f. 2 Am della Caritat y ama de Maria Sras y del Orxeta Viuda — ct 1 2
f. 4 Am della Caritat y amas de Antoni Sevil y Guillem Sere Comas Canonges — ct 9
f. 13 Am della Caritat per ama de Jaume Calvell Canel — ct)
f. 14 Am della Comuna y ama de franch Valeri Canonge — ct)
f. 16 Am della Caritat y ama de Dona Joana de Hagon Queralt Comptesa de Queralt — ct 1 4
f. 17 Am della Comuna y ama de Mrs Antoni Miquel Pbre y Beneficiat — ct)
f. 19 Am della Comuna y ama de franch Valeri Canonge — ct)
f. 23 Am della Caritat y amas de Don Alonso Dorna Bisbe y Sere Salmau Canonge — ct 9
f. 24 Am della Caritat per ama de Segria Mulner Canel — ct 2
f. 26 Am della Comuna per ama de Vicens Massanet Pbre y Beneficiat — ct 2
f. 27 Am della Caritat y amas de Don Joan Dimas Loriz Bisbe de Barna y Sere Salvanyo Canel — ct 9
f. 30 Am della Caritat per amas de Don Jaume y Don Guillem Cassadors Bisbes de Barna — ct 6

Febrer 1702

f. 1 Am della Caritat y ama del Ill.mo y Am Senor Don fra Benet Ygnasi de Salazar Bisbe de Barna — ct

Vu — 9 lb 9

A 6 Dm della obra y animas de porgadors ——— ℓ ℓℓ 4ß

A 9 Dm della Caritat per anima de Dona Eularia Gomenech Muller del Sr Jaume Gomenech y Desbarxu Donyet ——— ℓ ℓℓ 2ß

A 9 Dm della obra y animas de porgadors ——— ℓ ℓℓ 4ß

A 10 Dm della Comuna per anima de franch Valeri Canonge ——— ℓ ℓℓ 2ß

A 13 Dm della obra per animas de porgadors ——— ℓ ℓℓ 4ß

A 14 Dm della Comuna y anima de franch Valeri Canonge ——— ℓ ℓℓ 2ß

A 16 Dm della Comuna y anima de franch Valeri Canonge ——— ℓ ℓℓ 2ß

A 17 Dm della Comuna y anima de franch Valeri Canonge ——— ℓ ℓℓ 2ß

A 18 Dm della Comuna y anima de franch Valeri Canonge ——— ℓ ℓℓ 2ß

A 20 Dm della Caritat y anima de Dona Eularia Gomenech y ——— ℓ ℓℓ 2ß

A 21 Dm della Caritat y Comuna y animas de Don Jayme de Salt de Bisbe de Gerona y de Antoni Quintana Canonge la Caritat paga ——— ℓ ℓℓ 6ß

J. la Comuna ——— ℓ ℓℓ 4ß

Maig 1682

A 1 Dm della Comuna y totas las animas dels difunts agentenen de Sent Cabanyes &c y Benefiziat ——— ℓ ℓℓ 2ß

A 4 Dm della Caritat y anima de Dona Eularia Gomenech y &c ——— ℓ ℓℓ 2ß

A 4 Dm della Caritat y anima de Don Jayme Campis Arca y Canonge ——— ℓ ℓℓ 2ß

Vc ——— 4ß 12ß

A 8 Dm dela sacristae per anma de Matheu Sorell
canonge ——— ℓ 1 ß
A 13 Dm dela Comuna p anma de Pere Pere Ba-
bordae pre y Benefficiat ——— ℓ 8 ß
A 24 Dm dela sacristae per anma de Onofre Pau Cellis
Paga y canonge ——— ℓ 8 ß
A 27 Dm dela Comuna per anma de Mos Ant-
toni Miquel pre y Benefficiat ——— ℓ 1 ß
A 28 Dm dela Comuna p anma de franch Valeri Ca-
nonge ——— ℓ 1 ß
A 29 Dm dela Comuna p anma de Mos Ant-
toni Miquel pre ——— ℓ 1 ß
A 30 Dm dela Comuna p anma de Mosen Antoni
Miquel pre ——— ℓ 1 ß
A 31 Dm dela Comuna p anma de Mosen Antoni
Miquel pre ——— ℓ 1 ß

Abril 1702

A 1 Dm dela Comuna p anma de franch Valeri
canonge ——— ℓ 1 ß

Maig 1702

A 2 Dm dela sacristae p anma de Don Domingo de
Oxibe ——— ℓ 1 2 ß
A 5 Dm dela sacristae p anma de Mos Miquel Di
Bartholomeu canonge ——— ℓ 8 ß
A 6 Dm dela sacristae p anmas de Joan Maria Ser-
vigas y Pere Dalmau canonges ——— ℓ 1 9 ß
A 8 Dm dela Comuna p anma de Mosen Antoni
Miquel pre ——— ℓ 1 ß

V ——— 5 ℓ 1 ß

A 9 Dm della Caritat y ama de Sabastia Grau Gue y Gabordxe — ct ›ß

A 11 Dm della Caritat per ama del Magnifich franch de Sos Senor de Su — 3 ct ß

A 12 Dm della Cialmoyna y ama de Dona Eleonor Serra de Arago y de Dona Guialmar Gralla y de Hostalrich — ct 2ß

A 13 Dm della Caritat per amas de Gaspar Sams Mercader y Agna Sams y famadas — ct 4ß

A 15 Dm della Caritat y ama de Dona Eugenia de Crill y Montfar Viuda — ct 4ß

A 16 Dm della Caritat y ama de Don Rafel de Copriola Bisbe de Barna — ct 9ß

A 17 Dm della Obra y amas de Porcatexi — ct 4ß

A 20 Dm della Caritat y ama de Don Jayme de Cassador Bisbe de Gerona — ct 6ß

A 27 Dm della Comuna y ama de franch Valeri Canonge — ct ›ß

A 29 Dm della Comuna y ama de franch Valeri Canonge — ct ›ß

A 30 Dm della Caritat y ama de Guillem Ramon Lpuny Canonge — ct 6ß

A 31 Dm della Comuna y ama de franch Valeri Canonge — ct ›ß

Juny 1702.

A 2 Dm della Comuna y ama de franch Valeri Canonge — ct ›ß

A 8 Dm della Comuna per ama de Antich Calopa Pre y Beneficiat — ct ›ß

Vas — 8 ct 7ß

8 ct 7ß

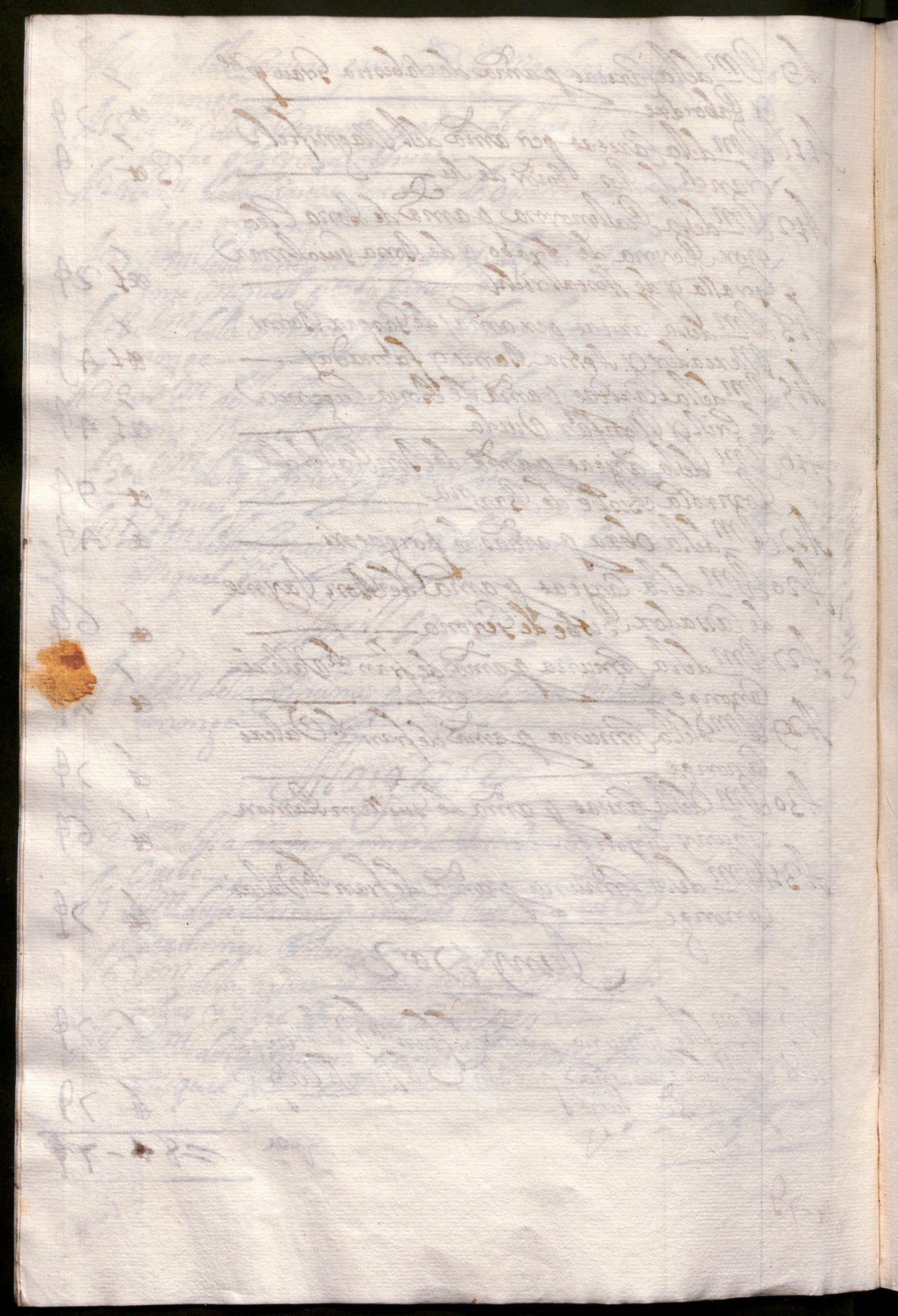

A 9 Dm della Comuna per anima de Anrich Alloga
fre y Beneficiat ... ct 7ß

A 10 Dm della Comuna y dit Alloga fre y Benefi-
ciat ... ct 7ß

A 12 Dm della Caritat per anima de Don Anrich
de Requesa Canonge ... ct 7ß

A 14 Dm della Caritat y anima de Jaume Calvell
Canonge ... ct 7ß

A 23 Dm de la Caritat per anima de Paulo Ha
fra de Lanudes y Canonge ... ct 7ß

A 26 Dm della Caritat per anima de Miquel Joan
Bulbo Canonge ... ct 8ß

A 27 Dm della Caritat y anima de Joan Gomenech
canonge ... ct 6ß

A 28 Dm de Sc Sever y anima de Onofre de
Requesa fre y Beneficiat ... ct 6ß

A 30 Dm della Caritat y anima de Jose Alberich y
y Vila Canonge ... ct 6ß

Julio de 1702

A 1 Dm de Sc Sever per arras de Geronim Seu-
dellop y Magdalena filla sua ... ct 8ß

A 3 Dm della Caritat y anima de Don Joseph
Alzinet Bisbe de Veyla ... ct 7ß

A 4 Dm della Caritat per anima de Don Lluj Sanz
Bisbe de Lla ... ct 9ß

A 5 Dm della Comuna y anima de Miquel Vidal
fre y Beneficiat ... ct 7ß

Ve ... 4 lb 4ß

Villa-Ll 1708

A 16 Dm de la comuna y ama de Muy r Antoni Miquel pre y Beneficiat — ét >ß

A 17 Dm de la comuna per ama de Miquel Vidal pre y Beneficiat — ét >ß

A 18 Dm de Sta Seuer y ama de Joan Geroni Sta pre y Beneficiat — ét >ß

A 11 Dm de la Caritat per ama de Don Rafel de Siscar y Rosso de Barna — ét 9ß

A 12 Dm de la comuna per ama de Miquel Vidal pre y Beneficiat — ét >ß

A 14 Dm de la comuna y ama de Miquel Vidal pre y Beneficiat — ét >ß

A 15 Dm de la Caritat y ama de Don Jayme Cortes Arca de Sta Maria de la Mar y Canonge — ét 8ß

A 17 Dm de la comuna y amas de Guillem Pujadas y Alores y de Pere Sallanga — ét >ß

A 18 Dm de Sta Seuer y ama de Antoni Joan Monros Nuncio de la Cort Eclesiastica — ét 8ß

A 19 Dm de la comuna y ama de Miquel Vidal pre y Beneficiat — ét >ß

A 20 Dm de la comuna y ama de Muy r Antoni Miquel pre y Beneficiat — ét >ß

A 22 Dm de la Obra per amas de Gorgarcori — ét 4ß

A 23 Dm de la Obra y amas de Gorgarcori — ét 4ß

A 23 Dm de la comuna y ama de Miquel Vidal pre y Beneficiat — ét >ß

A 24 Dm de la Sacristia y ama de Bernat Corbera Arca de Sanadas y de Francesch Sicart Serurgia y Anna Sua — ét 4ß

qua — 6#10

A 31 Dm della Comuna y ama de Miquel Vidal y Re y Beneficiat — 1 ct 0 ß

Agost 1702

A 1 Dm della Comuna y ama de Mig Antoni Miquel y Re y Beneficiat — 1 ct 0 ß

A 2 Dm della Comuna y ama de Miquel Vidal Re Beneficiat — 1 ct 0 ß

A 5 Dm della Sots Sacristia y ama del Dr Monserrat Borrat de Canonge y Penencier — 1 ct 0 ß

A 7 Dm della Sacristat per ama de Carlos Sagarra Canonge — 1 ct 15 ß

A 9 Dm della Sacristat y ama de Marqueza Monmany — ct 8 ß

A 12 Dm della Comuna y ama de Miquel Vidall Re y Beneficiat — 1 ct 0 ß

A 21 Dm della Sacristat per ama de Franco Savarner y de Monroxos Canonge — 2 ct 16 ß

A 22 Dm della Comuna y ama de Miquel Vidal Re y Beneficiat — ct 7 ß

A 23 Dm della Comuna y ama de Miquel Vidall Re y Beneficiat — ct 7 ß

A 25 Dm della Comuna y ama de Franch Valeri Canonge — 1 ct 0 ß

A 26 Dm della Sacristat y ama de March Antoni de Manuel Fra della Mar y Canonge — 1 ct 0 ß

A 30 Dm della Sacristat y ama de Maria Grau y Bellorxieta y dels Seus — 1 ct 2 ß

Vc — 7 ct 10 ß

A 24 Dm della Caritat per amas de Ondre de [illegible] Jarvene Arca Major y Onofre Salavardenya Arca de Valles y Canonge ____ ct 1 0

A [illegible] Dm ____ Setembre 1702

A 1 Dm de Sc Seuex y amas de Bernat Domenech y Miquel Ramos ____ ct 1 0

A 2 Dm de Sc Seuex y ama de Barthomeu Salvich Pre y Beneficiat y Bonet a Paula Dapi- ct 6

A 3 Dm della Caritat y amas de Clement Many Sacrista de Barna y Abat de Ripoll y Eleanor Sera Arias Velazquez ____ ct 1 3

A 5 Dm della Comuna y ama de franch Valeri canc ct >

A 6 Dm dela Sos Sacristia y ama de Don Rafel Villosa Regent del Supremo de Aragó y dels Seus ____ ct

A 7 Dm dela obra y amas de Forgaroni ____ ct 4

A 9 Dm dela obra y amas de Forgaroni ____ ct 4

A 12 Dm dela Comuna y ama de Miquel Vidal Pre y Beneficiat ____ ct >

A 13 Dm dela Comuna y ama de Miquel Vidal Pre y Beneficiat ____ ct >

A 15 Dm dela Obra y ama de Bernat Masdeu Pre y Beneficiat ____ ct 8

A 16 Dm della Caritat y ama de Jaume Gualbes y Carbonell Canonge ____ ct 1 0

A 18 Dm dela obra y amas de forgaroni ____ ct 4

V° ____ 5 ℔ 1 0

A 19 Dm dela Comuna p ama de Miquel Vidal
p re Beneficiat — 1 ct 7 ß

A 20 Dm dela Comuna p ama de Miquel Vidal
p re y Beneficiat — 1 ct 7 ß

A 25 Dm dela Comuna per ama de Miquel Vidal
p re y Beneficiat — 1 ct 7 ß

A 26 Dm dela Comuna per ama d. n.r Valeri
Canonge — 1 ct 7 ß

A 27 Dm dela Seu per amas de Mos Joseph Ferra
Mayor y Canonge, y de Mos Gonsalbas Canonge — 1 ct 1 ß

A 28 Dm dela Catedral p ama de Miquel Gonsalbez — 1 ct 7 ß

A 30 Dm dela Comuna per ama de Miquel Vidal p re
y Beneficiat — 1 ct 7 ß

Octubre 1702.

A 6 Dm dela Catedral p ama del S.r Miquel Joan y Pons
Calonge y Canonge — 1 ct 7 ß

A 7 Dm dela Catedral per ama de n.r Gallard p re
y S.r de Sacadelles — 2 ct 6 ß

A 12 Dm dela Catedral per ama del S.r Miquel Joan
y Pons Calonge y Canonge — 1 ct 7 ß

A 13 Dm dela Catedral p ama del S.r Pueyo del
Regne Arg.e y Canonge — 1 ct 7 ß

A 14 Dm dela Comuna p ama de n.r Valeri Canonge — 1 ct 7 ß

A 16 Dm dela Catedral p ama de Don Joseph Rovira
y Bullon Sacristan — 1 ct 7 ß

A 17 Dm dela Catedral p ama de Geronim Gobla Canonge — 1 ct 7 ß

A 19 Dm dela Comuna p ama de Mos.r Fontoni
Miquel p re y Beneficiat — 1 ct 7 ß

Ver.s 2 — 14 ct — 7 ß

1 ct — 7 ß

A 20 Dm della comuna y anma de Miquel Vidall y Rc y Beneficiat — ct ›

A 21 Dm della Caritat y anma de Mss.r Geroni Miquel Secular — ct ›

A 24 Dm della Caritat y anma de Grau Vilana Cang.e — ct ›

A 25 Dm della Comuna per anma de Mss.r Geroni Miquel Rc y Beneficiat — ct ›

A 26 Dm della Comuna y anma de Miquel Vidall Rc y Beneficiat — ct ›

A 27 Dm della Caritat y anma de Berenguer de Aguilar Cang.e — ct 2

A 30 Dm della Caritat per anma de Berenguer de Aguilar Cang.e — ct 2

Nembre 1502

A 2 Dm della Comuna y anma de Don Jayme Rey de Arago — ct 1 o

A 4 Dm della Comuna y anma de Gerau la Caritat y Canonge — ct ›

A 7 Dm della Gialmoyna y anmas dels Benefactors de la Gialmoyna — ct 5

A 8 Dm della Comuna y anma de Miquel Vidall Rc y Beneficiat — ct ›

A 9 Dm della Caritat y anmas de Gervasi Granell y de Caritat Salva Canonge — ct 8

A 10 Dm della Caritat y anma de Don Macies de Seguera Canonge — ct 9

A 12 Dm della Caritat y anma de Mser Geroni Miquel Secular — ct ›

Vla — ct 12

Ffrs de Março 1703 y 10 de Setembre 1703 Dm
della Sos Sacristia per arma de Pere Benet
Roca flaquer ——— ff 7 9

Ffrs de Março 1703 y 12 de Setembre 1702 Dm
della Sos Sacristia y armas de Joan Giles y
Salip de Malla Cahonges ——— ff 7 9

V[e] ——— #1 4 9

Sr. Jayme de Malla

5#	1 ℔
7#1	7 ℔
6#1	1 ℔
8#	2 ℔
6#	5 ℔
6#1	4 ℔
9#	6 ℔
9#	9 ℔
4#1	2 ℔
5#	1 ℔
8#	7 ℔
4#1	4 ℔
6#1	0 ℔
7#1	0 ℔
5#1	0 ℔
7#	7 ℔
5#1	2 ℔
#1	4 ℔

11[illegible]-2 ℔ - Summa Universal de totas Las
Rebudas de Cirij y tomba per raho de dita Universitat y
que ab Riuy[illegible]summes de plana importan cent y
quinse lliuras dos sous dim ——— 11 5# 2 ℔

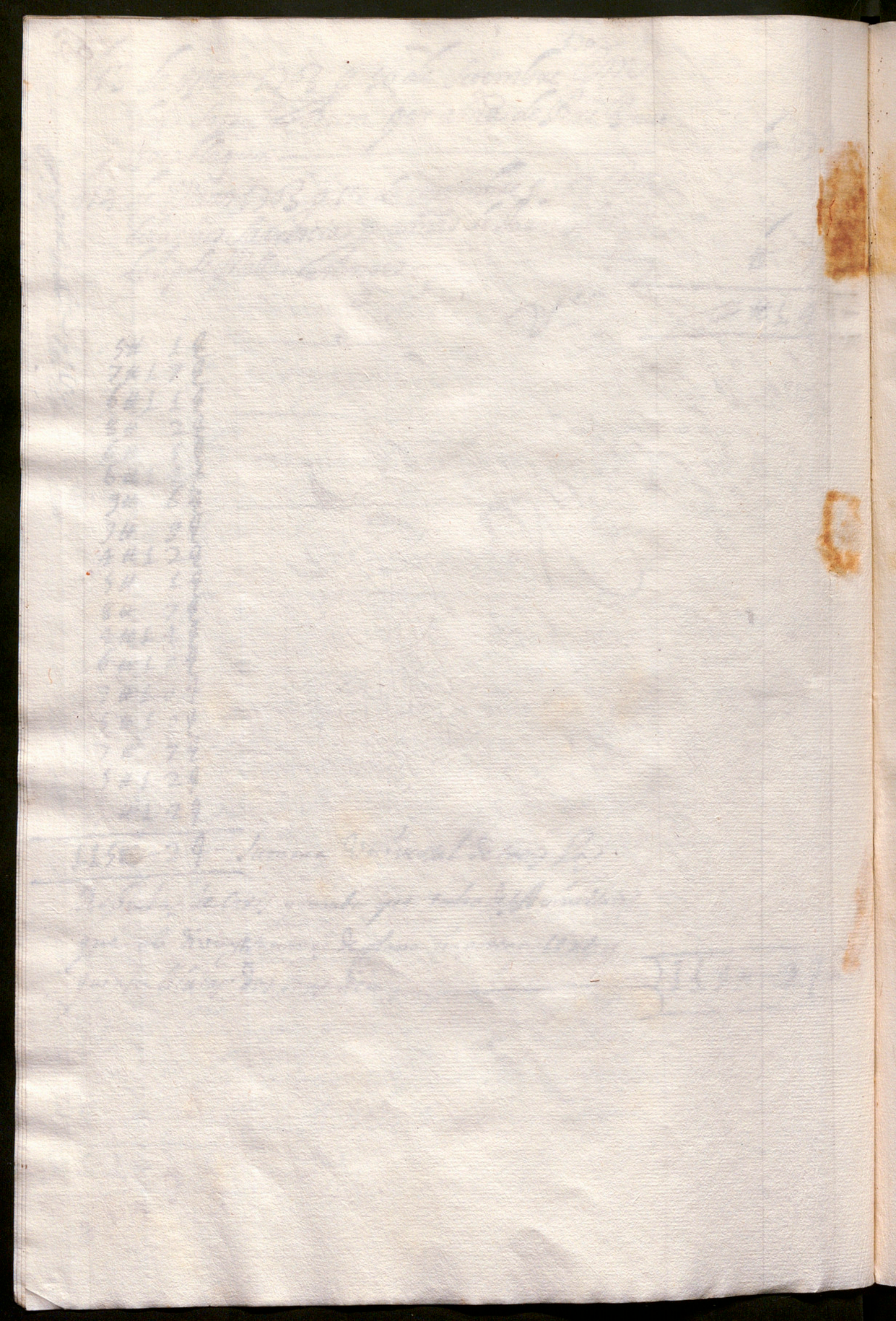

Datas de Enramadas Maig 1701.

Maig 1701.

A 3. de Maig 1701 gastarem p. tres omes de Coto fuig per posar en Mitg de la Creu de enrama de Verdes y sepora alla resta del pregonitzeu ——— ℔ 3 ß

Mes. dit dit tenim pagat à Rosa à Cova per las ogas se posan als Cremadors de dita erdu ——— ℔ 9 ß

Mes tenim pagat à Joan Ramus pages de Badalona per las rosas per enramar la Creu de fuera de posa lo dia del Sta Creu ——— ℔ 1 9 ß

Mes tenim pagat als fadrins de Me Puig per enramar dita Creu ——— ℔ 4 ß

A 23 de Maig 1701. tenim pagat à Silvestre Alm fosser 8 ß per espolsar y Neteyar lo tauronade des de alt fins baix ——— ℔ 8 ß

A 3 de Juny 1701. tenim pagat à Mo Gray Escola Major per posar y Vedar los Ruchs als Solars del pont del Major per la festivitat del Corpus-

Mes avem gastat per totas las flos y pinos de se posen als Arcos dellas Balans y dells Angels rota la Vellana del Corpus ——— ℔ 1 ß

Mes avem repartit à tots los quens an ajudat à fer las enramadas, y posar la Cera rota la Vesa: va de Corpus, Com son Monjos, Escola y derres ——— ℔ 2 ß

A 10 de Juliol 1701. tenim pagat à Silvestre Sabor ras Barber per posar los 2. Cirios y la Mata en la Cullaria la segona translatio ——— ℔ 2 ß

℔ 5 ß

V.a ——— ℔ 8 ß — 96

8 ß - 96

A 3. de octubre 1701. feriun pagar al Batlle Silvestre Calm fossen y empaliar lo frontespissi del portall Major dela finestre fins baix y despolegar per la entrada de Sa Mag.t que Deu g.de y altres festas que se offerixen per la Iglesia — 2 ß 6

A 23. de Octubre 1701 f.ra translacio de S.ta Eulalia donaren al Batlle per posar Creis y Mata — ß 5

A 16. de Noembre 1701. gastaren per dos Xamellers que feren fer per ambas Magestades y ordre de Don Antoni Sayol y fou al Gallocs de or y demes requeries y sell presentaren Juant se agenollaren y per veu la Missa barra- di que dit Don Antoni Sayol — 1 ß 1 ß

A 5 de Desembre 1701 feriun pagar al Batlle y Silvestre per Nejar lo Altar Major y M.a S.ra de Agost y per M.a S.a della Concepcio axaho ß y vegada — ß 6

A 12 de febrer 1702 dia del Martiri de S.ta Eulalia feriun pagar a Silvestre Salorras Batlle per posar los Creis y Mata ala rega de S.ta Eulalia — ß 5

Mes auem pagat alli fadrins de M.e Negbo per portar la bronda dellos y una serra — ß 4

Mes feriun pagar a M.e Creig per posar lo frontespissi y dalle y gornicio y una barra ab- tres Cleros y per fer Jesu Jesu llar las Caras — ß 6

Mes auem regalat a dos los quens an ajudat ha empaliar las Escalas y Capella de S.ta Eulalia, com son Monjos, Escola y altres — 2 ß

7 ß 1 ß

A9 de Abril 1702 Jenim pagat à Silvestre Sa-
torras Batlle per los dos Ploms se posen als
campanars per lo Diumenge de Rams —— ℓ 5ß

A13 de Abril 1702 dijous Stē Jenim pagat à Joa
la Cova per las Roças y Corona per la Creu de la
Adoració del Monument —— ℓ 9ß

A14 de dit pagarem per vn quarte de Robat per las
Comunions del dijous Stē y altres ala Sacristia- ℓ 1 4ß

Mes Jenim pagat al Cirola Major per portar los
Bachs dadiane lo Monument als Pilars — 1ℓ 5ß

A14 de dit Mes de Abril Jenim pagat à Silvestre
Satorras Batlle per posar los Ciris grossos
al Monument y Cuidarse de ells 8 ℓ 1 2ß
Conste de rebuda en fol 1 —— 1 ℓ 1 2ß

Mes Jenim pagat à dit Satorras y fadrins per
portar las Canyas y Bancs dellos dela Je-
rusalen —— ℓ 6ß

Mes Jenim pagat à Mē Monros Viadell per lo
Cartell del Cirio pasqual —— ℓ 5ß

Mes Se ha passat per lo Linatge del Diuendres Stē
à tots los que ajuden à fer y desfer lo Mo-
nument —— 12 ℓ 1 9ß6

Mes auem repartit ha tots los que an ajudat a fer
y desfer lo Monument y esposar y plegar
la roba Somes de Comun —— 4 ℓ 5ß

Mes Se ha pagat à Pau Moragas, y à Silvestre
Satorras Batlle per Manegar lo altar Major. ℓ 8ß

A26 de Abril 1702 Jenim pagat 40 ℓ à Joseph
Negre pages de Stā Pau Despi y dites Son
gonella any Conste de rebuda en fol 2 —— 40 ℓ

Vē —— 61 ℓ 19ß3

61 ℓ 19ß3

A 3 de Maig 1702 gastarem per rus ornas de Coto per posar ala Creu de fusta ——— 1 ℓt 4 ß

Mes tenim pagat á Joan Banus pages de Bada-
lona de 8 vins y mes llura de rosas q la Creu
quis posa ala repa del altar Major per s^ta
Creu de Maig ——— 1 ℓt 3 ß

Mes tenim pagat á Rosa la fova per las Joyas
se posan alls Cays de dita Creu ——— 1 ℓt 9 ß

Mes tenim pagat alls fadrins de M. Puig per en-
ramar dita Creu ——— 1 ℓt 4 ß

A 22 de Juny 1702. Cap de Octava de Corpus tenim pagat
á Me Grau Gesta Major per posar y lleuar
los Arche alls pilars de dauant lo Portal Major
per dita festivitat ——— 1 ℓt 8 ß

Mes auem gastat per totas las flos q ponem per
posar alls perxos de plaça cals y baranas de ß
Angels Creu la Octava de Corpus ——— 2 ℓt 10 ß

Mes auem regalat á tots los quem ajudat apo-
sar las flos y Cris per la Octava ——— 2 ℓt 8 ß

A 5 de Juliol 1702. Segona translacio de Sta
Cullaria tenim pagat al batlle per posar
los Cris y Mesa dit Sta Cullaria ——— 1 ℓt 5 ß

A 19 de Agost 1702 tenim pagat á Salvador
Calon fosser q espolsa y neteja lo taberna-
cle ——— 1 ℓt 8 ß

A 23 de Octubre 1702 tenim pagat al Batlle q
posar los Cris y Mesa alls repas de Sta
Cullaria q^a translacio ——— 1 ℓt 5 ß

8 ℓt — 8 ß

8 ℓt — 8 ß

Item jenim pagas a Silvestre Castanyssier q a Sil-
vestre Sacrista Castle, per descejar tota la
Sacristia, Cambra della Sera, q quarto della
Secreta ——— 1 ₶ 6 ₰

Item a 16 de Nouembre 1602. pagarem a Mo
Grau Cirota Major per lo bar q trauxer los
Juhis alls gilars del dahans la porta Major
per la entrada del Rey. ₶ 2 ₰ q per la festa
que feu de St Dieguer alls 13 dita tot
per las Matexs q rahons ——— 2 ₶ 9

Vta ——— 2 ₶ 6 ₰

8 ₶ 16
7 ₶ 17 ₰
61 ₶ 19 ₰ 3
8 ₶ 8 ₰
2 ₶ 6 ₰

88 ₶ 10 ₰ 9. Summa Vniuersal de totas las
Totas de Antremadas que ab Sinch Summas
de plana importan Vuytanta Vuyt Lliuras
Deu Sous y nou Diñes Diners ——— 88 ₶ 10 ₰ 9

2 ₶ 6 ₰

Datas de festes y Aniversaris.

Maig 1701.

A 15 de Juny 1701 auem gastat y lo Aniversari Canonical que se ha celebrat y cantat de Bernat Corbera Arcd de Granades y de Franch Stiell Sereurgia y Anna Gana ab offerta General donant als Srs Canonges 29 y Beneficiats 19 Jouens y Conductius 93 Sonpreros los 15 Canonicats vnits y los 40 Beneficis vnits ——— 16 ct 1 99

A 17 de Agost 1701 auem gastat y lo Aniversari Canonical que se celebrat y cantat del Sr Monserrat Serreda Canonge General donant als Srs Canonges 29 Beneficiats y Srs 19 Jouens y Conductius 96 Monços Nous fets clexistia 09 ——— 9 ct 1 09

A 12 de Setembre 1701 gastarem y lo Aniversari Canonical se ha celebrat y cantat de Don Rafel Vilosa Regent del Supremo de Arago y dels seus donant als Srs Canonges 29 Beneficiats y Srs 19 Jouens y Conductius 96 ab offerta general a cant de orga y Cantors 3 ct y Monços 20 y ——— 1 4 ct 99

A 13 de Setembre 1701 gastarem y lo Aniversari Canonical se ha celebrat y cantat de Pere Perez Vocafiaquex donant als Srs Canonges 29 Beneficiats Srs 19 Jouens y Conductius 18 dines Monços 09 ——— 9 ct 09

A 12 de Desembre 1701 gastarem y lo Aniversari Canonical per armas de Joan Gilet y Falep de Malla Canonges donant als Srs Canonges 29 Beneficiats Srs 19 Jouens y Conductius 93 ab offerta general ——— 9 ct 29

Vta L = 5 9 11 4 ct

5 9 11 4 d

A 28 de Julio de 1702 gastaren ab lo Aniuersari canonical
per anima de Bernat Corbera ca de Granada
Francesch Sitges Cerurgia ab Missa cantada
general donant als Rdors Canonges 29 Benefi-
ciats 6nes 19 Joues y Conductius 9 Congruos
los 15 Canonicats Vuits y los 40 Benefitis —— 1 8 et 194

A 5 de Agost 1702 gastaren ab lo Aniuersari canonical
se ha celebrat per anima del Rdor Monserrat Para
reda canonge Penetencier donant als Rdors Canonges
29 Beneficiats 6nes 19 Joues y Conductius 96
Monjos 99 Mestria 79 —— 1 0 et 89

A 6 de Setembre 1702 auem gastat per lo Aniversa-
ri canonical a fane de orga ab offerta general
per anima de Don Rafel de Vilosa Regent del Su-
premo de Aragó Rdors Canonges 29 Beneficiats 6nes
19 Joues y Conductius 98 Cantors 3 et 9 Monjos
2 et 9 —— 1 A et 1 59

Vuita de Studis

J. ha 13. de Mars 1703. y 10 de Setembre 1702
gastarem ab lo Aniuersari canonical se ha ce-
lebrat per anima de Rdor Benet Roca Flaguer
donant als Rdors Canonges 29 Beneficiats 6nes
19 Joues y Conductius 96 Monjos 99 Sabrista
79 —— 9 et 896

J. ha 14 de Mars 1703. y 12 de Setembre 1702 gas-
tarem ab lo Aniuersari canonical se ha celebrat
per anima de Joan Gilet y Salip de Malla Canonges
donant als Rdors Canonges 29 Beneficiats 6nes
19 Joues 94. Conductius 93 Monjos 99 Sa-
cristia 99 ab offerta general —— 9 et 139

Vn L 62 11 — 5 10

62 11 - 99

59 ℔ 14 ß
62 ℔ – 5 ß 10

121 ℔ 19 ß 10 Suma universal de las Da
tas de todas Festas y Anniversaris que ab dos
sumas de plana son cent vint y una
lliura dinou sous y deu diners ——— ℔ 121 ℔ 19 ß 10

Dates de Misses Completes y Sermons

Maig 1701

A 5 de Maig 1701 die della assumcio del S^r^ gasta- rem alla Missa Matinal en Sta Cullaria		℔ 99
A 15 de Maig 1701 die de Penthecostes gastarem alla Missa Matinal en Sta Cullaria lorgo y cancon-		℔ 896
A 17 de Maig 1701 3^a^ festa de Pasqua del Sperit S^t^ gastarem per lla predica		℔ 2
A 24 de Juny 1701 gastarem per la predica dia de St Joan Baptista		℔ 29
A 2 de Julio 1701 dia della Visitacio de Maria S^ma^ gastarem alla Missa Matinal en Sta Cullaria.		℔ 996
Item dit die se ha gastat alla Missa Canonical en la Capella de Sta Elisabet y arma de Ballini Miralles S^re^ celebrans Cantors y dos Sous al Coreu della Casa		℔ 269
A 10 de Julio 1701 Segona Translacio de Sta Cullaria gastarem alla Missa Matinal		℔ 109
A 15 de Agost 1701 die della assumcio de N^a^ S^a^ gas- tarem alla Missa Matinal en Sta Cullaria		℔ 119
Item dit die se gasta per lo offici se dique en la Capella de N^a^ S^a^ della pensya y arma de Pere Benet Vora Plaquer		℔ 79
A 8 de Setembre 1701 dia della Nativitat de N^a^ S^a^ gastarem alla Missa Matinal en Sta Cullaria		℔ 096
Item dit die gastarem per la Missa se canta alla pensya per arma de Pere Benet Roca		℔ 79
Vta		8℔ 12 96

8℔ 12 96

A 23 de Octubre 1701. Stª translacio de Stª Cullaria
gastarem alla Missa Matinal ____ ₶ 996

A 1 de Noembre 1701 dia de tots los Stes gastarem
alla Missa Matinal en Stª Cullaria a fare
ola y orga ____ ₶ 1 0

A 18 del Noembre 1701 dia della dedicacio della Stª
gastarem alla Missa Matinal en Stª Cullaria ₶ 896

A 21 de Noembre 1701 die della presentacio de Nª
Sra gastarem alla Missa Matinal en Stª Cullª ₶ 1 19

A 24 de Noembre dedic any die della dedicacio della
Capella de Stª Cullaria gastarem alla Missa
Matinal ____ ₶ 1 0

A 8 de Desembre 1701 die della Concepcio gastarem
alla Missa Matinal en Stª Cullaria ____ ₶ 1 196

Item die die gastarem al offici se canta a la penya
Sancta de Pere Benet Roca flaquer ____ ₶ 1 19

A 19 de Desembre 1701 die della Expectacio de Nª
Sa gastarem per la Missa Matinal en Stª
Cullaria orga y canoxes ____ ₶ 1 29

Item die die gastarem lo offici cantat en la penya
Sancta de Pere Benet Roca flaquer ____ ₶ 1 19

A 25 de Desembre 1701 die de Nadall gastarem alla
Missa Matinal della aurora en Stª Cullª ₶ 1 096

A 1 de Janer 1702 die de Cap de any gastarem
la predica ____ ₶ 1 29

A 6 de Janer 1702 die della Epifania gastarem
alla Missa Matinal en Stª Cullaria ____ ₶ 896

Item die die gastarem la predica del die della
Epifania ____ ₶ 1 29.

Vª ____ ₶ 7 - 996

7 ₶ - 996

A 12 de febrer 1702 die dell Marxixi de Sta Cullaria / 96
gastarem alla Missa Matinal ——— 1 1 96

A 16 de febrer 1702 gastarem p lo Offici se canta a Nra
Sra della Sanyta gama de Sexe Benet Roca fla-
quer, la qual se auia de dir a 2 dia dell Can-
delera y per ser aquest Mos pugue dix ——— 1 7

A 4 de Mars 1702 Sr dissapte de Coresma gastarem
alla Completas de Sta Cullaria ——— 2 8

A 11 de Mars 1702 segon dissapte de Coresma gasta-
rem alas Completas de Sta Cullaria ——— 2 9

A 18 de Mars 1702 tersex dissapte de Corezma gas-
tarem alas Completas de Sta Cullaria orga
& Cantors ——— 2 9

A 24 de Mars 1702 Vigilia della Anuntiaca gastarem
alas Completas en Sta Cullaria ——— 1 3

A 25 de Mars 1702 dia della Anuntiacio de Nra Sra gas-
tarem alla Missa Matinal en Sta Cullaria 1 1

A 25 de Mars 1702 quart dissapte de Coresma gas-
tarem alas Completas de Sta Cullaria ——— 2 2

A 1 de Abril 1702 quint dissapte de Coresma gasta-
rem alas Completas de Sta Cullaria ——— 2 8

A 8 de Abril 1702 sise dissapte de Coresma gasta-
rem alas Completas de Sta Cullaria Nas quals
se Cantaren al presbiteri per estar Nr Sr
descubert p la partida del Rey ha Italia — 2 1 1

A 15 de Abril 1702 sete dissapte de Coresma gasta-
rem alas Completas de Sta Cullaria ——— 2 8

A 16 de Abril 1702 die de Pasqua de Resurrectio
gastarem alla Missa Matinal en Sta Cullaria 1 9

A 6 de Maig 1702 senim pagat 6 2 1 8 ha
Franco Valls pre mre de Capella p 41 Comple-
tas se an Cantat a Sta Cullaria lo any ans cons-
te de Rebuda en fol 9 ——— 6 2 1 8

82 1 4 6

Mars

A 6 de Maig 1702 tenim pagat 3 ct 1 29 a Fran.co Valls Mestre de Capella y dites son per lo Salari de Cantar las Gaytas lo gorre any Consta de rebuda en fol 9 ——— 3 ct 1 29

A 10 de Maig 1702 tenim pagat 9 ct 9 al Gr Jaume Valles Mestre y dites son per lo Salari de la lectura del any que comensa lo endema de Sta Lluch 1701 y finix lo dia de la Asencio 1702 Consta de rebuda en fol 9. revers ——— 9 ct —

A 10 de Maig 1702 tenim pagat 8 ct 4 9 als Srs Monjos Sacristans, Orella Major, y Capella de Sta Eulalia per la Semanes dells Completas del gorre any Consta de rebuda en fol 9. revers ——— 8 ct 4 9

A 25 de Maig 1702 dia de la Asencio del Sr gastarem alla Missa Matinal en Sta Eulalia ——— ct 8 6

A 4 de Juny 1702 dia de Pentecosta gastarem alla Missa Matinal en Sta Eulalia ——— ct 8 6.

A 5 de Juny 1702 segona Festa de Pentecosta gastarom per la predica ——— ct 1 29

A 6 gastarem per la predica tersera Festa de Pentecosta ——— ct 1 29

A 24 de Juny 1702 dia de Sn Joan gastarem per la predica ——— ct 1 29

A 2 de Juliol 1702 dia de la Visitacio de Nra Sra gastarem alla Missa Matinal en Sta Eulalia y Comu dia de gastarem per lo Offici Canonical se canta en Sta Isabel y ama de Balldiri Muralles ——— ct 1 1 6

A 9 de Juliol 1702 segona translacio de Sta Eulalia gastarem alla Missa Matinal ——— ct 9 6

Vta ——— 27 ll - 6 9

69

27 ll -

A 15 de Agost 1702 die della Assumció de Ntra Sra
gastarem alla Missa Matinal en Sta Cullaria ¢ 1 0 96
Comes dit die gastarem 6 Offii Cantat en Nra Sra
della Penya 6 Ema de Jere Benet Roca flaquer ¢ 1 >9
A 8 de Setembre 1702 die della Nativitat de Nra
Sra gastarem 6 la Missa Matinal en Sta Cullaria ¢ 1 19
A 8 de Dit gastarem 6 Offii Cantat pr Anima de
de Jere Benet Rocaflaquer en Nra Sra della
Penya ¢ 1 >9
A 22 de octubre 1702 Vigilia della Sta Translació de
Sta Cullaria gastarem 6 las Completas 1 ¢ 29
A 23 Sta Translació de Sta Cullaria gastarem 6
la Missa Matinall ¢ 1 49
A 1 de Novembre 1702 gastarem 6 la Missa Matinall
a Sant 6 la Jorga en Sta Cullaria ¢ 1 5 9-
A 6 de Janer 1703 tenim pagat 9¢ 9 al Pare
Mtre Llorens Hernandiches Servite 6 la lectura
de Sto Llluch que Comensá lo Endema de
Sto Lluch 1702 Conste de rebuda en fol 10 9 ¢ 9
Comes á 29 de Desembre 1701 tenim pagat 5¢ 10 9
á Joseph Mariá flaquer per lo pa benaye del
dit de Nadall 1701 Conste de rebuda en fol
21 5 ¢ 1 0 9
Comes tenim pagat 4¢ 9 als que nos an ajudat
a Cantar la Missa Matinall en Sta Cullaria
per los dos dimes des del 9 de Maig 1701 fins
á 12 de 9bre 1702 4 ¢ 9
Comes avem pagat per lo pa beneyt que's dona cada
Diumenge 6 la Missa Matinall de Sta Calla-
ria á raho 4 dines per Diumenge des del
9 de Maig 1701 fins á 12 de 9bre 1702 1 ¢ 6 96
Vta 25 ¢ 39 9

25 ¢ 39 9

8#12ß6
7# 9ß6
82#14ß6
27# 6ß
25# 3ß9

151#-6ß3 Summa Vniversel de'
totas las Datas de Missas Completas y
Sermons que ab sinch Summas de plena
importan Cent cinquanta Vna lliura
Cis sous dos diners diem

151#6ß3

Datas de vi dli y Ganfarons

Maig 1701.

A 5 de Maig 1701 pagarem als que aportaren los ganfarons los tres dies dellas Letanias — 1 8

A 24 de Maig 1701 Vigilia de Pentecostes pagarem als que aporteren los ganfarons alla benedicio de las fonts — 2

A 26 de Maig 1701 dia de Corpus pagarem als que aportaren los ganfarons y las professo — 1 4

A 2 de Juny 1701 Cap de octaua de Corpus pagarem als que portaren los ganfarons alla professo — 6

A 2 dit dia de Cap de octaua de Corpus pagarem als Monjos y lo port della Creu Major y dia de Corpus — 1 2

A 5 de Juny 1701 pagarem als que aportaren los ganfarons per la torna da dell Cos de Sta Madrona — 1 4

A 29 de Juny 1701 pagarem als que aportaren los ganfarons alla professo de St Pere — 4

Mes dit dia als Monjos y lo port de la Creu Major — 1 4

A 15 de Agost 1701 dia de la Asumcio de Nra Sra pagarem als que aportaren los ganfarons y alla professo — 4

Mes dit dia als Monjos y lo port de la Creu Major — 1 4

A 4 de Octubre 1701 pagarem als que aportaren los ganfarons per lo Juramene de Sa Magestat — 2

A 9 de Octubre 1701 dia del Angel Custodi pagarem als que aportaren los ganfarons alla professo — 6

Vca — 4 1 4

A 13 de Noembre 1701 pagarem als que aportaren los ganfarons alla professo general ques feu y la translacio del Glorios St Diequer ---- ₶1 4ß

Mes pagarem als Monjos per lo port della Creu Maior y dita professo ---- ₶1 1ß

Mes als dits portans de ganfarons per los functions y se feren à ditas festas per Vengudas de la Magestat ella Iglesia ---- ₶ 4ß

A 17 de Janer 1702 pagarem als que aportaren los ganfarons alla professo de St Ramon en Sta Catarina ---- ₶ 6ß

A 19 de Janer 1702 pagarem als que aportaren los ganfarons per lo Dedeum q se feu lo Mole Mte y Capper la Millora del Rey ---- ₶ 2ß

A 20 de Janer 1702 pagarem als que aportaren los ganfarons alla professo de St Eulalia ---- ₶ 6ß

Mes auem pagat als Homens 6 ₶1 9ß per lo dit auien pastat per las llantias dels St Sacramenes del 8 de Maig 1701 fins à 3 de Setembre de dit any ---- 6₶1 19ß

A 15 de Mars 1702 pagarem als que aportaren los ganfarons alla professo de Sta Madrona y se baix q lo dos per esterilitat de aigua ---- ₶1 4ß

A 18 de Abril 1702 pagarem als que aportaren los ganfarons lo dimenge de rams, dessapte St las 3 festas de Sas q va de resarescio ---- ₶1 0ß

A 25 de Abril dia de St March pagarem als q aportaren los ganfarons al Hospital ---- ₶ 6ß

A 4 de Maig 1702 pagarem als que aportaren los ganfadons alla professo q se fana à Sta Colonga della y dit dia dells Tambors Angelicals ---- ₶ 6ß

Vee ==10₶10ß9

10₶10ß9

A 18 de Maig 1702 pagarem als que aportaren los ganfarons per torbinar lo Cos de Sta Madrona a la Montanya — ℓ 4 9

A 24 de Maig 1702 pagarem als que aportaren los ganfarons los tres dias de Las Lledanias — ℓ 8 9

A 3 de Juny 1702 Vigilia de Sentacestas pagarem als que aportaren los ganfarons a la Beneditio desdos fonts — ℓ 2 9

A 23 de Juny 1702 pagarem als que portaren los ganfarons lo die de Corpus y Cap de Octaua — ℓ 9

Item dit die pagarem als Monjos per lo port de la Creu Major del die de Corpus y Cap de octaua — ℓ 2 9

A 29 de Juny 1702 die de Sn Pere pagarem als que portaren los ganfarons a la Professo per lo Ro: dador de la Iglesia — ℓ 4 9

Item als Monjos per lo port de la Creu Major y die die — ℓ 1 9

A 15 de Agost 1702 die de la Assumcio de Na Sa pagarem als que aportaren los ganfarons a la professo. — ℓ 4 9

Item dit dia als Monjos per lo port de la Creu Major. — ℓ 1 9

A 2 de Octubre 1702 die del Angel Custo di pagarem als que aportaren los ganfarons a la professo: — ℓ 6 9

Item avem gastat per lo dit dia Festa que Crema die y Mit a la Sacristia de Lins a ont son las relliquias des del Sr de Maig 1701. fins ha 12 de Novembre 1702 — 22 ℓ 9 96

Item avem pagat al Cirdia Major per lo ori de las Misas Matinals, ereguem, y offici Major 4 ℓ 1 96 a raho 5 9 lo mes lo des del Sr de Maig 1701 fins als 12 de Novembre 1702 — 4 ℓ 1 96

Vta — 32 ℓ 14 9 —

32 ℓ 14 9 —

5#14ß
10#10ß9
32#14ß

48#18ß9 Summa Vniuersal de
totas las Datas de Vi olis y Ganfadors
que ab tres Summas de plana importan
quarantavuit liuras diuuyt sous y
nou diners diem ——— 48#18ß9 —

Gatas de Custurera y Rugadera

Maig 1702

A 1 de Decembre 1702 foren pagat ha Gayetana Ferro Gonzella 16 ct 10 ß y dites son p la quita anyada de Netejar la roba Cayguda al Ultim de Octubre de dit any. Consta de rebuda en fol 13 ——— 16 ct 10 ß

J. foren pagat alla dita Ferro 1 ct 8 ß per dit nou Corporals ha estirat ha raho 2 ß quisc. 1 ct 8 ß

A 31 de Maig 1702 foren pagat 16 ct 10 ß á Gayetana Ferro Dona p la Quita anyada de Netejar la roba y la Sacristia Cayguda al Ultim de Abril 1702 Consta de rebuda en fol 13 ——— 16 ct 10 ß

J. foren pagat ha dita Ferro per 15 Corporals ha estirat a raho 2 ß quisc. ——— 1 ct 10 ß

A 6 de Novembre 1702 foren pagat 16 ct 10 ß ha Gayetana Ferro Gonzella per la Quita anyada de Netejar la roba y pagat del Ultim de Octubre 1702 Consta de rebuda en fol 13 retro. 16 ct 10 ß

J. foren pagat ha dita Ferro per duen estirat vint y dos Corporals y dos pallias del altar Major á r.o 2 ß pessa ——— 2 ct 8 ß

Vu
Habeur pro Universali ——— = 55 ℔ — 6 ß

55 ℔ 6 ß

Datas de Brodadors, Boriquers, Passamaners y Sastre.

Maig 1701.

A 2) de Maig 1701. Fenim pagat 7ct 9ß a Pere Serrer Velluter per lo valor de 6 pams domascat Color de per la q 6 pams sa fara à dos Caps tot per Cobrir los Mistalles del altar Major Conste de rebuda en fol 14 ——— 7ct 9ß

A 11) de Abril 1701 Fenim pagat 63ct 15ß a Miquel la Serra y Vuyt Canas quatre Canas domas Morat Carmesi à raho de 7ct 10ß Cana la qual es per la Cota del Viadell Conste de rebuda en fol 14 ——— 63ct 15ß

A 26 de Nouembre 1701 Fenim pagat 6ct ß a Jacinto Cortes Velluter y dotze Son ß dos Canas sa fara doble Morat Carmesi à raho 7ct ß Cana lo es per la boca del Viadell Conste de rebuda en fol 14 Retro ——— 6ct ß

A 14 de Abril 1702 Fenim pagat 2ct 6ß a Pere Joan Ballanya per 7 Cartas y Mitja dent de rotlla de or à r.s 7ct 4ß ons al lo qual à seruit per formir las Camiseras dells Cantos dells dits Srs Conste de rebuda en fol 14 retro ——— 2ct 6ß

A 21) de Agost 1702 Fenim pagat 16ct 10ß ha Francesch Flaquer passamaner y dit aren Sedas de à pres y remendar dit arens robas de la Sacristia y demes cosas à rebalde Conste de rebuda en fol 15 ——— 16ct 10ß

Vª £ = 96ll — ß

6ll-0d

A 20 de Octubre 1602 tenim pagat 2ct 8ß á Pere Pastor Sastre ß 3 corretas ß per seruey della Sacristia Comte de rebuda en fol 15 — 2ct 8ß

A 22 de Octubre 1602 tenim pagat 13ct 7ß3 ha Pere Ffarrer Boriquer de Olot ß flanjo blanch y áforros ß ell lo seruí ß 4mas del marcas blancas ß ells Acolits Comte de rebuda en fol 15 derrero — 13ct 7ß3

A 22 de Octubre 1602 tenim pagat 2ct 16ß á Jaume Creus Boriquer per diferents Cosas se son gastas en esta botiga Comte de rebuda en fol 15 derrero — 2ct 16ß

A 10 de Nouembre 1602 tenim pagat 34ct 18ß á Matheu ffirmau Sastre ß diferents feynas ß Jornals á reballar dita Sacristia ß tot ß dita Comte de rebuda en fol 16 — 34ct 18ß

Vª — 53ℓ = 9ß3

96ℓ — ß
53ℓ — 9ß3

149ℓ — 9ß3 Summa Universal de las Cuatre De Brodador lle que ab dos summas son cent quarantra nou lliures nou sous y tres diners — 149ℓ — 9ß3

53ℓ — 9ß3

Obras de fusters y Mestre de Casas.

Maig 1701.

A 14 de Janer 1702 tenim pagat 2ct 13ß á Fran.co Puig fuster per adobar lo Armari della plata Conste de rebuda en fol 1) ——— 2ct 13ß

A 18 de Janer 1702 tenim pagat 64ct 6ß á Joan Faxner Mre de Casas en virtut de Manament fet per lo Molt Ill.re á 16 de Xbre 1701 lo qual es Signat de Ill. y Conste de rebuda en fol 1) ——— 64ct 6ß

A 1 de Abril 1702 tenim pagat 34ct ß á Fran.co Puig fuster y dites Son per la part tocant de fer y desfer lo Monument del Jnt any Cons te de rebuda en fol 1) ——— 34ct ß

A 29 de Juliol 1702 tenim pagat 5ct 0ß á Francisco Puig fuster y dites Son per la Festa Sacrista Ses feta del Presbiteri y Grada se diu de Pontifical y per orde de Don Andreu foix Conste de rebuda en fol 1) revers ——— 5ct 0ß

A 16 de Octubre 1702 tenim pagat 2ct ß á Fran.co Puig fuster y dites Son per mans y fusta del Un Armari se á fet alla Sacristia per posar la Missa y Candeleros Conste de rebuda en fol. 1) revers ——— 2ct ß

Ve

Haben por Universali 1274-9ß

1274-9ß

Gatas dellas ensegas dells rollos que fa la Sacristia Cap. fol. 14

Maig 1701.

A 1 de Maig 1701 terssera festa de Fenteostas tenim pagat a Sr Silvestre Saxras batlle 4 las ensegas dells rollos la Vigilia y tres festas — ℔ 2 ß

A 24 de Juny 1701 die de Sr Joan tenim pagat al dit Saxras 4 la ensega al offici tantum — ℔ 2 ß

A 29 de Juny die de Sr Pere tenim pagat al dit Saxras batlle 4 ensegas — ℔ 8 ß

A 15 de Agost 1701 die della Assumcio de Nra Sa tenim pagat al dit Saxras 4 ensegas — ℔ 8 ß

A 8 de Setembre 1701 die della Nativitat de Nra Sa tenim pagat al dit Batlle 4 las 4 ensegas — ℔ 8 ß

A 4 de Octubre 1701 die de Sr Franch tenim pagat al dit Saxras Batlle 4 ensegas de rollos — ℔ 8 ß

A 19 de Xbre 1701 die della Expectatio de Nra Sa tenim pagat al dit Batlle 4 ensegas — ℔ 8 ß

A 28 de Decembre 1701 tenim pagat al dit Saxras batlle 4 las ensas della Vigilia de Nadall 4 las tres feseas — ℔ 2 ß

A 25 de Mars 1702 die della Anciara de Nra Sra tenim pagat al dit Saxras Batlle 4 las 4 ensegas dells rollos — ℔ 8 ß

Vo Vo

-3 ℔ 14 ß-

3 ℔ 14 ß

A 16 de Abril die de Pasqua de Resorectio y las dos festas de 1502 Jenium pagat all dit Sacerras Batlle per 6 enseyas de vellos — 1 ct 2 ß

A 4 de Juny 1502 die de Pentecosta Jenium pagat all dit Sacerras per die die y las dos festas per 6 enseyas de vellos — 1 ct 2 ß

A 24 de Juny 1502 die de S.t Joan Jenium pagat all dit Batlle la enseya del offici tantum — 1 ct 2 ß

A 29 de Juny 1502 die de S.t Pere Jenium pagat all dit Sacerras 4 enseyas de vellos — 1 ct 8 ß

A 15 de Agost 1502 die de la Assumcio de N.a S.a Jenium pagat all dit Sacerras 4 enseyas de vellos. 1 ct 8 ß

A 8 de Setembre 1502 die de la Nativitat de S.a Sera Jenium pagat all dit Sacerras 4 enseyas. 1 ct 8 ß

A 18 de Octubre 1502 die de S.t Franch Jenium pagat all dit Sacerras 4 enseyas — 1 ct 8 ß

Vers. £ = 2 ℔ 18 ß

3 ℔ 14 ß
2 ℔ 18 ß
6 ℔ 12 ß

Summa Universal de las Datas de enseyas que ab dos summas es sis lliuras dotze Sous — 6 ℔ 12 ß

28 89

Gatas de Cparter y Corder Maig 1701.

Maig 1701.

A 4 de Setembre 1701 foni pagat 4ct 6ß 8 à Joan Oriol Corder y 12 dobles per las Campanas Conste de rebuda en fol. 19 — 4ct 6ß 8

A 11 de Setembre 1701. foni pagat 20ct 1ß 11 ha Antoni Bernada Cparter com clarament es de veure en sa rebuda en fol. 19 — 20ct 1ß 11

A 27 de Octubre 1702. foni pagat 5ct 6ß Antoni Bernada Cparter y las rahons en sa rebuda en fol. 19 vers — 5ct 6ß

Mes havem gastat lo ynt Bienni per Vixos de Bou y las Campanas y Corda y lleugerlas — ct 8ß 6

Vca — 30ct 17ß 7

Habeur pro Universali

Gatas de Adroquer y libratex

Maig 1702.

A 4 de Juliol 1702 Jenim pagat 1 ct 5 ß á Joan Cassanyas libratex y lo val lor de vna rayma de paper de Jersa Conste de rebuda en fol 21. — 1 ct 5 ß

A 11 de Abril 1702 Jenim pagat 6 ct 6 ß á Joseph Rodoreda Adroquer y 3 onsas sli de balsem y la Conseruació de li dits 1 ct y lo port any Conste de rebuda en fol 42 la qual rebuda y errex mes posa en son sit fol — 6 ct 6 ß

A 6 de Abril 1702 Jenim pagat 3 ct 3 á Joseph Ferrer libratex y dites son y dos ordinaris per los bateigos y Segles Conste de rebuda en fol 21 retro — 3 ct — ß

A 25 de Nouembre 1702 Jenim pagat 15 ct 1 ß 6 á Joseph Pujol Adroquer Conforma es de vendre mes llargament consta rebuda en fol 21 retro — 15 ct 1 ß 6

A 25 de Nouembre 1702 Jenim pagat 1 ß á Joan Cassanyas libratex y vn libre blanch de Comptes Conste de rebuda en fol 22 — 1 ct 2 ß

Mes Jenim pagat á Joan Navarro negociant 4 ct de pastillas de flor y Seruey della Folena á rº 1 ct 4 ß Valen — 4 ct 6 ß

Vª = 324-6 ß 6

324-6 ß 6

Cones ginim pagar na Casa Nauarra Negociante
fora y per Cassia Murias y Secretaria de pasillas
que prenguerem à Estellauara, las quals lo
S.r Don Miguel Magueyta y lo S.r Canonge
Rollane las posaren al Inventari della Sacris-
tia y las encarregaren als Sacristans Nous
y las donam en descarrecs als Consens del
S.r Don Fran.co de Josa Sacrista Maior

Ve } = 8 oct - 4 -

Trasllat de Pallas

32 ℔ 6 ϑ 6
10 ℔ 4 ϑ

= 42 ℔ - 6 ϑ 6 Summa Vniuersal de totas
Las Datas de Astorguet y Libratet que ab dos
Summas de plana ençiotran quoranta duas.
Visuras cinq lous y cinq diners Dem ——— } 42 ℔ 6 ϑ 6

Nº 4

Dates de cera comprada

Maig 1601.

A 1 de Juliol 1601 nos avem retengue £ 1 s 0 per tres lliures de cera nos dona la Ciutat als dos Sacristans q Batlla per la festa de St Christofol de cert any — £ 1 s 0

A 15 de Janer 1602 nos avem retengue £ 1 s 0 per tres lliures de cera nos dona la Ciutat als dos Sacristans q Batlla q la festa se feu per la Millora del Rey — £ 1 s 0

A 12 de febrer 1602 nos avem retengue £ 1 s 0 per tres lliures de cera nos dona la Ciutat als dos Sacristans q ensenedor q la festa del Martiri de Stª Eulalia — £ 1 s 0

A 29 de Abril 1602 nos avem retengue £ 1 s 0 per tres lliures de cera nos dona la Ciutat als dos Sacristans q Batlle q la festa se feu per la Nova que lo Rey entre a Napols — £ 1 s 0

A 12 de Maig 1602 penim pagat 4 s q als domers q lo refus de las candelas de la Caxa de la Comunions Conste de rebuda en fol 24 — 4 s 0

A 12 de Maig 1602 penim pagat £ 2 s 0 q als Monjos per las candelas q los auie de donar la Sacristia per las tersas del 1r de Maig 1601 fins al derrim de Abril 1602 a r 4 s q tersa Conste de rebuda en fol 24 — £ 2 s 0

Vº

£ 21 s 8 —

£ 21 s 8 —

A 10 de Julio de 1702 nos auem rescebut 1 ct 3 ß
per tres lliures de cera dona la Cera als
dos Sacristans y Batlle per la Festa de Sr
Christofol del any ——— 1 ct 3 ß

A 22 de Setembre 1702 venim pagar 4 ct 3 als
dos Monjos y las Candellas de la roca dell
Vltim. de Agost 1702 Consta de rebuda en
fol 24 ——— 4 ct 9

A 25 de Nouembre 1702 venim pagar 3 ct 12 ß
a Joseph Riuira Candeller de Cera y son
per dorar los Cirios de la Candelera y mas
de 1702 Consta de rebuda en fol 38 retro — 3 ct 12 ß

A 25 de Nouembre 1702 venim pagar 1 ct 4 ß a
Franco Riuira Candeller de Cera, co es 1 ct 3 ß
per dorar lo Cirio del Sr Bisbe y 1 ß per las armas
dell Cirios de Sta Eulalia Consta de re-
buda en fol 38 retro ——— 1 ct 4 ß

Vltra Dallbertas

Vu ——— = 10 ℔ 13 ß -

21 ℔ 8 ß
10 ℔ 13 ß

32 ℔ 1 ß Summa Vniuersal de totas las
Datas de Cera Comprada que ab dos summas
de plana importan trenta dos lliuras vn sou
diem ——— 32 ℔ 1 ß -

Vo ℔ 13 ß

Dates de Argenter Clavater y Mary ã

Maig 1701

A 19 de Juliol 1701 foren pagat 18ª ha Joseph Carbonell Manyã, per dos Claus, un pany, una llaua, canyet y baga per lo ermari dels Recaptes del Archiu Comte de rebuda en fol. 28 ——— ó 1 8ª

A 4 de Setembre 1701 foren pagat 22 ó 9ª 1 ha Joan Macons Argenter y dicas son per las Mans de las Canadellas del Altar Major las quals feren fer los Sacristans Majors Comte de rebuda en fol 28 ——— 22 ó 9ª 1

A 14 de Octubre 1701 foren pagat 12ª à Vicens Soldra Daguer per fer un enformador per las ostias Comte de rebuda en fol 28. retro ——— ó 1 2ª

A 4 de Nombre 1701 foren pagat 20 ó 9ª ha Benauenctura Lorneguera Argenter Com mes llargament en la Rebuda en fol 28 retro- 20 ó 9

A 14 de Abril 1702 foren pagat 6 ó 5ª à Joan Villalta Clauacayre y quatre Mil de ferro fens Claus per lo Monument y demes Serues de la Iglesia Comte de rebuda en fol 29 ——— 6 ó 5ª

A 14 de Abril 1702 foren pagat 3 ó 3ª à Pere Gil Aguller y Son per restanyar los Claus sobre dits Comte de rebuda en fol 29 ——— 3 ó 3ª

Vta 2 ——— 53ª-7ª 1

53ª-7ª 1

£10 de Agost 1702 Tenim pagat 1ct 8ß a Joseph Carbonell Manyá q Son per dos fronisis q quatre Caragols q la Sahima se posa al Castell Major quant lo Sr Bisbe deu de Confirmacio Consta de rebuda en fol 29 rectro 1ct 8ß

£2 de Setembre 1702 tenim pagat 4 2ct 6ß10 ha Bonaventura Sorne quera Argenter q Son per las Rahons en Sa rebuda q Consta de dita rebuda en fol 29 rebro 4 2ct 6ß10

£1 de octubre 1702 Tenim pagat 6ct 0ß ha Joseph Carbonell Manyá q Son per 8 fronisas quatre gafas una lleua q un baldo per lo Germa de la Maria Consta de rebuda en fol 30 6ct 0ß

Vca 50#-4ß10

53# 7ß1
50# 4ß10

103#1 1ß11 Summa Universal de totas

Las Datas de Argenter Clavater y manya que ab dos Summas de plana importan Cent tres Lliuras onse sous y onse diners diem 103#1 1ß11

50#-4ß10

Pagas de Salaxis de Officials.

Maig 1701.

A 5 de Juny 1701 foren pagat 4ct 9 ha Carlos Belmonte Organista per son salari q paga de Juny 1701 Conste de rebuda en fol 31 — 4ct 9

A 1 de Juliol 1701 foren pagat 6ct 9 à Gabriel Savall Baxonista per son salari q paga del Sr Joan de Juny 1701 Conste de rebuda en fol 31 — 6ct 9

A 14 de Juliol 1701 foren pagat 12ct 9 als III Sacristans Majors Mestre y Maguerola per son salari q paga del Sr Joan de Juny 1701. Conste de rebuda en fol. 31 retro — 1ct 9

A 14 de Juliol 1701 foren pagat ha Don Miquel Maguerola 15ct 9 Com à Protector dells Clerlans de grana q paga del Sr Joan de Juny prop passat 1701 Conste de rebuda en fol 31 retro — 1ct 5 9

A 3 de Setembre 1701 foren pagat 9ct 6ß 8 ha Joan Grau Sre Cirola Major per son salari q resta dell ultim de Agost prop passat 1701 Conste de rebuda en fol. 32 — 9ct 6ß 8

A 4 de Setembre 1701 foren pagat 8ct 6ß 8 à Joan Vilaro q Manuell Vallgornera per son salari q resta de Agost 1701 Conste de rebuda en fol. 32 — 8ct 6ß 8

Vn — 54ct 13ß 4

54ct 13ß 4

f. 10 de Novembre 1701 foren pagats 4 ct 10 ß ha Silvestre Alomar fuster qui son y son Sallari y paga de Octubre 1701 Consta de rebuda en fol 33 derro — 4 ct 10 ß

f. 22 de Desembre 1701 foren pagats 2 ct 1 ß als Rts Don Andreu Joix y Felip Roig Arxiuers y per las pagas de St Joan y Nadal 1701 Consta de rebuda en fol 33 — 2 ct 1 ß

f. 25 de Desembre 1701 foren pagats 4 ct ß ha Carlos Belmonte Organiste per son Sallari y paga de Nadal 1701 fol 33 — 4 ct ß

f. 29 de Desembre 1701 foren pagats 6 ct ß a Gabriel Sabater Canonge per son Sallari y paga de Nadal prop passat Consta de rebuda en fol 33 derro — 6 ct ß

f. 29 de Desembre 1701 foren pagats 3 ct ß als Rts Joan Lleo Pre y Mtre de Ceremonias per son Sallari y per lo prop any 1701 Consta de rebuda en fol 33 derro — 3 ct ß

f. 7 de Janer 1702 foren pagats 8 ct 6 ß 8 ha Joan Villars y Manuel Valls Monjos y son Sallari y terça del Trim de Desembre 1701 Consta de rebuda en fol 34 — 8 ct 6 ß 8

f. 8 de Janer 1702 foren pagats 9 ct 6 ß 8 ha Joan Garau Pre Sacrista Maior per son Sallari y terça de Desembre 1701 Consta de rebuda en fol 34 derro — 9 ct 6 ß 8

Vso — 37 ct 1 ß 4

37 ct 1 ß 4

A 25 de Janer 1702 foriim pagat 15et 9 à Jon Miquel Maquerosta corral aprotector dells Escolans de Cota de grana y paga de Nadal 1701. Consta de rebuda en fol 34 revers — 15et 9

A 25 de Janer 1702 foriim pagat 12et 9 als Rs Jon Miquel Maquerosta 9 ffer per son Salari de Sacristans Majors y paga de Nadal 1701 Consta de rebuda en fol 35 — 12et 9

A 30 de Janer 1702 foriim pagat 2et 9 al Sr Joan Valles pre per son Salari de Sindich y pagas de St Joan y Nadal 1701. Consta de rebuda en fol 35 — 2et 9

A 6 de Maig 1702 foriim pagat 2et 12 ha franco Valls 9 Mre de Capella per son Salari del 9 de Maig 1701. fins al derrim de Abril 1702 Consta de rebuda en fol 9 revers — 2et 12

A 12 de Maig 1702 foriim pagat 8et 6 98 ha Joan Villaro 9 Manuel Valls Monjos per son Salari 9 verra del derrim de Abril 1702 Consta de rebuda en fol 35 revers — 8et 6 98

A 16 de Maig 1702 foriim pagat 9et 6 98 à Joan Garau pre Ciella Major per son Salari 9 verra de Abril 1702 Consta de rebuda en fol 35 revers — 9et 6 98

A 26 de Maig 1702 foriim pagat 6et 9 ha Maria Margalinoy 9 Creixell del Mre de Cap per son Salari 9 per lo any que comensa la 9 de Maig 1701 9 fini lo derrim de Abril 1702 Consta de rebuda en fol 36 — 6et 9

Vee — 55et - 94

f. 1 de Juny 1602 Jeronim pagat 4ct 10ß ha Silvestre Calm fosser per son Salari y paga de Abril 1602 Conste de rebudo (en fol. 83) 4ct 1 0ß

f. 1 de Juny 1602 Jeronim pagat 2ct ß à Silvestre Calm fosser per son Salari de Curar los vasos del Orgue y per lo any 1602 Conste de rebuda en fol 136 2ct ß

f. 23 de Juny 1602 Jeronim pagat 4ct ß à Carlos Belmonte Organista per son Salari y paga de Juny 1602 Conste de rebuda en fol 136. 4ct ß

dem

f. 24 de Juny 1602 Jeronim pagat 6ct ß à Gabriell Sguall Barbonista per son Salari y paga de Juny 1602 Conste de rebuda en fol 136 6ct ß

dem

f. 32 de Setembre 1602 Jeronim pagat 8ct 6ß8 ha Joan Villaro y Bonifaci Romany à Monjos per son Salari y resta de Agost 1602 Conste de rebuda (en fol 37) 8ct 6ß8

f. 36 de Octubre 1602 Jeronim pagat 9ct 6ß8 ha Joan Garau pvre Escola Mayor per son Salari y resta de Agost 1602 Conste de rebuda en fol 37 9ct 6ß8

f. 39 de Novembre 1602 Jeronim pagat 4ct 10ß ha Silvestre Calm fosser per son Salari y paga de Octubre 1602 Conste de rebuda (en fol. 37. dem 4ct 0ß

38ℓ 13ß4

38ℓ 13ß 8

A 12 de Noembre 1702 serim pagat 12ll 9s ha
Jon Miquel Maguerola y al Lang.t Clemente
Rollans per son Salari de Sacristans Majors
y paga de Iuny 1702 Conste de rebuda en fol.
37. vtro ——— 12ll 9s

A 12 de Noembre 1702 serim pagat 15ll 9s
al M.t Clemente Rollans Cath.co Corrector
dells Cantorals de Cota de grana y paga de
S.t Joan de Iuny 1702 Conste de rebuda
en fol 38 ——— 15ll 9s

A 12 de Noembre 1702 serim pagat 1ll 9s al
Dr Joseph Jomar Sindich per son Salari
y paga de S.t Joan de 1702 Conste de
rebuda en fol 38 ——— 1ll 9s

Emes Nos havem retengut per Nostron Salari de Sa-
cristans Menors 110ll 12s dels del S.t de Maig
1701. fins ha 13 de Noembre 1702 ha 3 6ll 9s
lo any per quiscun ——— 110ll 12s

Emes Nos havem retengut 2ll 5s per lo Salari de
Acompanyar lo Predicador dels del S.t de Maig
1701. fins à 13 de Noembre 1702 à raho
de 1ll lo any ——— 2ll 5s

Emes havem pagat als Lang.ts Dr Joseph Cortada
y D.r y Andria Joan Bach. Obridors de Comptas
Vuit Diutas, y son per lo Salari de Regular los
presents Comptas diem Rebudas en fol. 49 ——— 8ll 9s

V.t ——— L 148ll 17s

148ll 17s

5 4 M 1 3 ϕ 4

3 7 M 1 3 ϕ 4

5 5 M - 5 ϕ 4

3 8 M 1 3 ϕ 4

1 4 8 M 1 7 ϕ -

3 3 5 M - 2 ϕ 4

Summa Universal de
las datas de Jatavis de Oficials que
ab sinch summas es tres centas trenta
sinch liuras dos sous, y quatre

3 3 5 M - 2 ϕ 4

Gatas Extraordinarias

Maig 1702

A 29 de octubre 1702 Seniim pagat 15et 9ß ha Pere Rubero Matallasser per 4 cc de llana barberesca ha dret 5ß lliura y per la sella del Matalas nou y 20 pams de altera sola per reffer los Matalasos vells per dorme en los Sabrieans y Cresta Major y las Mans Consta de rebuda en fol 4) 15et 9ß

A 12 de Novembre 1702 pagarem 8ß ha dos Bastaxos per portar y tornar 20 Capas de Sta Maria als Sacristia per la professo de Sta Olegueer y fou per orde del Sr Capiscol 8et 8ß

A 13 de Maig 1702 Seniim pagat 30et 0ß a Isaac Graell Cavaller de Seu en virtut de Manament fet per lo Mte Cap- a 16 de Setembre 1702 Consta de rebuda en fol 4) reers. Signat de lletra S. 30et 0ß

A 17 de Maig 1702 Seniim pagat 2) et 0ß al Sr Domingo Joguera Cathorge Canicater, co es 25ß per lo da de Monjo Menor y 2et 0ß per audicio de Comptes y paga del Trim de Abril 1702 Consta de rebuda en fol 35 reers 2) et 0ß

A 1 de Setembre 1702 Seniim pagat 5et 0ß ha Joan Moruha Capiscer per Remandar la Catifa que Servix per las professons Consta de rebuda en fol 48 reers 5et 0ß

Vn 79et-7ß

79et-7ß

A 6 de Noembre 1702 Yenim pagae 3ct 9 à Fran.co Mas daurador 9 Son per pintar 9 honar Colors al Cremaxi della Massa Conste de crebuda en fol 48 ——— 3ct 9

A 23 de Noembre 1702 Yenim pagae 2ct 10 9 ha Silvestre Calvin fosrer 9 à dites per lo treball de pesar la plata pujar 9 baxar lorca 9 per lo treball dels dies del Inventari 9 per orde dels Sacristans Major 9 Maquadella 9 Rollant Conste de crebuda en fol 48 recto — 2ct 1 09

Mes posam en dates lo Carbo se ha gastat lo pont Bienni per lo fogó della Sacristia, lo es 9 Carregas lo 1701. à raho 1ct 5 9 Carrega 9 lo any 1702. ha raho 1ct 14 9 Carrega lo qual ses pres ha un pages della Mata de Murta que Sume fan ——— 2 1ct 2 9 1/

Mes posam en dates los carbons se son gastats per en Sendrex lo fo la pne Bienni que Son 400 à raho 5 9 6 lo Cent fan ——— 1ct 2 9 1/

Mes posam en dates 8 9 que gastarem al Escrivà dellas apochas per pendrer la paraula alla Escrivania Major della Cuecta dels Sacristans Majors 9 los dos Consells 9 per lo any 1701. — 1/ ct 8 9

A 15 de Juliol 1703 Yenim pagae 12 9 à Sta Ca 9 Carronge S. Andreu foix Com.a Procutor della Seminaria del St.mo Sacrament per los Cirios della Nona de Sta Sta de Agost 1701. 1702 Conste de crebuda en fo 48 recto — 1/ 12ct 9

7 9 ct — 7 9
46 ct 12 9
125 ct 19 9 extraordinaria

Vsa — 46 ct 12 9

Suma Universal de Dates que ab dos Summas en cent vint y sinch lliures dinou sous ——— 125 ct 19 9

Parras de Vessechs.

Maig 1701.

Primo
posam en vessech aquella pencio de Censal de [illegible]
que vos anys fa lo General de Catalunya en lo
mes de Maig y son las pagas de Maig 1701-
1702 ha de [illegible] 595 lo any 4ct 10ß 10 Cap. fol.
84 — 4ct 10ß

J. posam en vessech aquella pencio de Censal de 10ß q.
vos anys fa ya fore Mas de Badalona en Maig
y son las pagas de Maig 1701-1702 Cap. fol
81 — 1ct ß

Juliol

J. posam en vessech aquella pencio de Censal de 4ct 3ß
fa lo general de Catalunya q son las pagas de Juliol
1701-1702 Cap. fol 84 — 8ct 6ß

Octubre

J. posam en vessech aquella pencio de Censal de
16ct 2ß 6 fa lo General de Catalunya q son per las
pagas de octubre 1701-1702 Cap. fol. 91 — 16ct 2ß 6

Novembre

J. posam en vessech aquella pencio de Censal de
32ct 8ß que fa ya lo Canari de la Pabordia de
Garsa lo qual Faulonas y lo Duch de Cardona
y son pesta paga de Novembre 1701. Cap.
fol 93 — 32ct 8ß

Febrer

62lt-8ß

64lt-8ß

Jo. pesam en rossech aquella pencio de censal de 50 ℔ fallo General de Catalunya ab firmansa de la Ciutat de Barna y son per la paga de febrer 1702 cap. fol. 94 — 50 ℔

Jo. pesam en rossech aquella pencio de censal que tots anys fa Don Lluis Alemany de Guallar 8 ℔ y dites son per la pencio cessa en febrer 1702 cap. fol. 146 — 8 ℔ 9

Jo. pesam en rossech aquella pencio de censal de 12 ℔ que tots anys fa Joseph Badia de S. y son per la paga de febrer 1702 cap. fol. — 12 ℔ 5

Mars.

Jo. pesam en rossech aquella pencio de censal de 5 ℔ 14 ℔ que tots anys fa lo pro. Major dels Aniversaris Comuns y son per la paga de Mars 1702 cap. fol. 81 — 5 ℔ 14 ℔

Abril

Jo. pesam en rossech aquella pencio de censal de 1 ℔ 4 ℔ fa lo General de Catalunya y es per la paga de Abril 1702 cap. fol. 196 — 1 ℔ 4

Jo. pesam en rossech aquella pencio de censal de 12 ℔ que tots anys fa lo Cor. del Consell de Cavalls y son per la pencio cessa en Abril 1702 cap. fol. 190 — 12 ℔ 8

62 ℔ 8 ℔
160 ℔ 19 ℔

160 ℔ 19 ℔

223 ℔ 7 ℔ — Summa Universal de totas las Datas de Rossechs de censals que ab dos summas de plana importan docentas vint y tres lliuras set sous diem — 223 ℔ 7 ℔

160 ℔ 19 ℔

Aquí cassats della bossa Comuna que se son fets en lo Biennni que Comensá lo 9.e de Maig 1502. fins á 12 de Nouembre 1502. los quals se an de posar en rasech y no auxen los Cobraes per anar dita fadm.a endarrexida de pagar

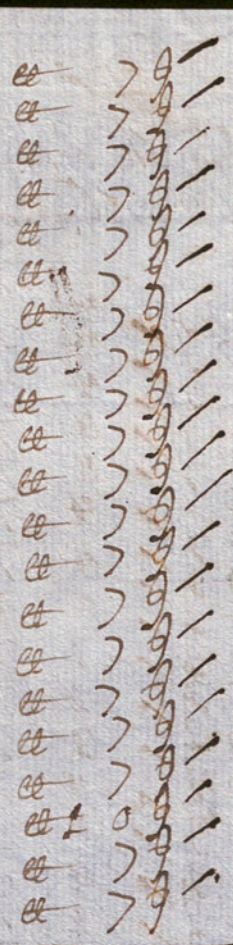

7 ℔ 1 0 9

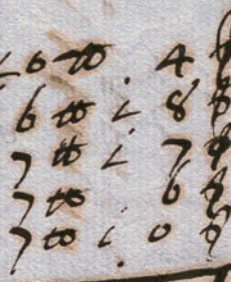

= 3 9 ℔ 1 5 ℔

Suma consignata dety Conto qual tolij a fer lo
Conto con lo pdy me Vieni de 1701. fino a
12 de gbre 1702 que fumero ——— 3 9 ℔ 1 5 ℔

7 ℔ 1 0 9

Datas de Rosechs de Aniversarij de La Comuna

10# 4ß
6#1 8ß
7#1 7ß
7# 6ß
7#10ß

39#15ß - Summa Vniuersal de tots los Rosechs dels Aniversarij que se han selebrats en la present Ciutat desde primer de maij de ~~1700~~ 1701 fins als 12 de 9bre de 1702 los quals son de la Bolla Comuna que per no pagarse per anar la Bolla atrasada son cargats los quals als sinch summas com es de veurer en lo present inserrat paper importan Las summa de trenta nou lliuras quinse sous diem ——— 39#15ß -

Se ha de tenir Cuydado quant la dita Bolla pagua lo dit temps o mellos que la sacristia o Cobria y ser dona Compta. en los Comptes de hauerse Cobrades dits Censitat o dels patrits se auran Cobrat. — ———

Parar de rossechs de Moxabetins

Maig 1701.

Primo — posam en rossech aquella penció de Cens de 10 ß que tots anys fa en Mas deu de Badalona q son per las pagas de Maig 1701-1702 Cap. fol. 99 — £ ¢ ß

Item posam en rossech la parte della Prohmeda de Badalona Cap. fol — 100 — ¢ ß

Item posam en rossech aquella penció de Cens de (¢ -) ß que tots anys fa Emanuel de S.t Joan q viu la pobilla q son per las pagas de Maig 1701-1702 Cap. fol — 2 ¢ 4 ß

Juny.

Item posam en rossech aquella penció de Cens de 1 ¢ 6 ß que tots anys fa Pere de Sabaters q antes Barthe. Juny 1701-1702 Cap. fol — 403 — 2 ¢ 3 ß

Item posam en rossech aquella penció de Cens de 5 ¢ 8 ß que tots anys fa Domeu de Borques per rason pensio de rossà sota lo Puig de Montaris q q per las pagas de Juny 1701-1702 Cap. fol — 165 — 1 ¢ 1 6 ß

Juliol.

Item posam en rossech aquella penció de Cens de 1 ¢ 4 ß que tots anys fa lo Sr. Pallo Hobert pre. Sr. de Vilasar q son per las pagas de Juliol 1701-1702. Cap. fol — 2 8 ¢ ß

Vª — 4 5 ¢ 3 ß

3 ß

Setembre

J. posam en rossech aquella pencio de Cens de 2ct 5ß que tots anys fa la Confreria dells frenexs q̃ son per la paga de Setembre f)02 Cp. fol. 107 — 2ct 5ß

J. posam en rossech aquella pencio de Cens de 1ct 6ß que acustumava a ser Cro Major dels Aniversaris Comuns q̃ antes Agustí Escallar q̃ son per las pagas de Setembre f)01-f)02. Cp. fol 107 — 1ct 6ß

Noembre.

J. posam en rossech aquella pencio de Cens de 3ct 2ß que tots anys fa J. Corretger de Sta Coloma a Joan Serrian Corretger q̃ son per la paga de Noembre f)01- Cp. fol 109 — 3ct 2ß

J. posam en rossech aquella pencio de Cens de 4ct 2ß que tots anys fa J. Corretger a Sta Coloma a Arnau Gispert q̃ son per la paga de Noembre f)01 Cp. fol 109 — 4ct 2ß

J. posam en rossech aquella pencio de Cens de 1ct 6ß que tots anys fa Cellaria Aguilera q̃ vuy Dona Joana Vallsar q̃ per la paga de Noembre f)01 Cp. fol. 110 — 1ct 6ß

J. posam en rossech aquella pencio de Cens de 1ct 6ß que tots anys fa Matheu Joverferrer q̃ son per la paga de Noembre f)01- Cp. fol 110 — 1ct 6ß

J. posam en rossech aquella pencio de Cens de 1ct 6ß que tots anys fa la Casa de Barna q̃ antes Barthomeu Romeuech q̃ son per la paga de Noembre f)01- Cp. fol 111 — 1ct 6ß

J. posam en rossech aquella pencio de Cens de 1ct 6ß que tots anys fa Leonor Marimona q̃ son per la paga de Noembre f)01- Cp. fol 111 — 1ct 6ß

Vo — 21ℓt- 5ß-

21ℓt-5ß

J. posam en rosech aquella pencio de cens de ~~tot~~ 6ª que tots anys feya Miquel Cortes, la Guiraa de Barna q vuy la comunitat de Sⁿ Miquel q son per la paga

J. posam en rosech aquella pencio de cens de 1ct 6ª que tots anys feya Caltria Aguilera q vuy la Ciutat de Barna q son per la paga de Nembre 1701. Cp. fol 113 — 1ct 6ª

J. posam en rosech aquella pencio de cens de 3ct 6ª que tots anys feya Don Grau de Querale q vuy Dona Dona Geronima Sors q son per la paga de Nembre 1701 Cp. fol 113 — 3ct 6ª

J. posam en rosech aquella pencio de cens de 1ct 6ª que tots anys feya Caltria Vonyes q vuy la Ciutat de Barna q son per la paga de Nembre 1701 Cp. fol 114 — 1ct 6ª

J. posam en rosech aquella pencio de cens de 1ct 6ª que tots anys fa la Confreria dels Argenters o fosiners q son per la paga de 9bre 1701. Cp. fol 115 — 1ct 6ª

Dezembre

J. posam en rosech aquella pencio de cens de 1ct 6ª que tots anys fa Dona Theresa Muntaner Viuda de Don Pedro Muntaner q son per la paga de Dezembre 1701. Cp. fol 115 — 1ct 6ª

J. posam en rosech aquella pencio de cens de 18ª que tots anys fa Dona Theresa Muntaner Viuda de Don Pedro Muntaner q son per la paga de Xbre 1701. Cp. fol 115 — 18ª

J. posam en rosech aquella pencio de cens de 5ct 8ª fa Jaume Olivaria de Sⁿ Andreu y son per la paga de Xbre 1701. Cp. fol 116 — 5ct 8ª

J. posam en rosech aquella pencio de cens de 9ª fa J. Com ha Soseins à Pere de Cardona q per la paga de Xbre 1701. Cp. fol 117 — 9ª

J. posam en rosech aquella pencio de cens de 9ª que tots anys fa Bernat Palafuells per vna peça de terra en la Orta propª Clara y paga de Xbre 1701. Cp. fol 116. 6ª 2ª — 9ª

Vª — 18ª 4ª

18ª 4ª

Maig.

Item pesam en rosech aquella pencio de cens de 4ct ♄ que tots anys fa y ha Joan Calabuig q viu Balthasar Riba de la Sea q son per la paga de Maig 1602 Esp. fot —— £9 —— 4ct ♄

Item pesam en rosech aquella pencio de cens de 1ct ♄ sa Miquel ferrer Mercader q viu S. Steues Cavaller q son per la paga de Maig 1602 Esp. fot —— £9 —— 1ct 2♄

Abril

Item pesam en rosech aquella pencio de cens de 1♄3 que tots anys fa en Cotina boter q son q la paga de Abril 1602 Esp. fot —— £20 —— 1ct 9♄3

Item pesam en rosech aquella pencio de cens de 2ct 5♄ fa la Sra de Sta Cruz viuda viu lo Sr Molina q los Srs Salvador Massanes Comba Ecos q son per la paga de Abril 1602 Esp. fot —— £21 —— 2ct 5♄

Item pesam en rosech aquella pencio de cens de 2ct 5♄ que tots anys fan la Magestat y la Confreria dels frenters q son per la paga de Abril 1602 Esp. fot —— £21 —— 2ct 5♄

Item pesam en rosech aquella pencio de cens de £3♄6 que tots anys fa lo Sr Vilella q auen dessit a la Sra Eleonor Serra q son per la paga de Abril 1602 Esp. fot —— £22 —— 1ct 3♄6

Item pesam en rosech aquella pencio de cens de 2ct 1♄ fa lo Sr Maresma q viu sos hereus q son q la paga de Abril 1602 Esp. fot —— £22 —— 2ct 1♄

Item pesam en rosech aquella pencio de cens de £3♄6 que tots anys fa lo Sr Maresma q antes la fonc q son q la paga de Abril 1602 Esp. fot —— £23 —— 1ct 3♄6

Item pesam en rosech aquella pencio de cens de 1ct ♄ que tots anys fa Jaume Casanyes Mercader q viu S. Steues Cavaller q per la paga de Abril 1602 Esp. fot —— £23 —— 1ct ♄

Item pesam en rosech aquella pencio de cens de 1ct ♄ que tots anys fa en Pere Moles q son per la paga de Abril 1602 Esp. fot —— £24 —— 1ct ♄

Vila de Cardona

4£	3	♄
21£	5	♄
18£	4	♄
17£	1	1♄3

17£ 1. 1♄3

£102 - 3♄3 Summa vniuersal de totas las Datas de Rotlets de Mobolatins que ab questa Summa importan cent dos lliuras tres sous y tres diners dien —— £102 3♄3

Dates de rossechs de festes par

Maig 1701.

Imo posam en rossech aquella festa que solia pagar lo Mr Galvany com obtenim lo B. de Corpore Christi 4ß per lo dia de Corpus de 1701-y 1702. ãcr° 2ß lo any y Esp. fol. 129 — ét 4ß

Item posam en rossech aquella festa que solia pagar lo Mr Galvany lo dia de la Octava de Corpus 4ß ãcr° 2ß lo any y son y 1701-1702-Esp. fol. 129 — ét 4ß

Item posam en rossech aquella festa que acustumava apagar lo obtenim lo B. de St Miquel 6ß ãcr° 3ß lo any y son y 1701. 1702 Esp. fol. 129 — ét 6ß

Item posam en rossech 5ß y la festa que acustumaven pagar los Majorals della Immaculada Concepcio y son per la paga de Desembre 1701- Esp. fol 132 — ét 5ß

Item posam en rossech 2ß per aquella festa que acustumava apagar lo Cosier della Monica y la Roma lo dia della Concepcio y son lo Desembre de 1701 Esp. fol 132 — ét 2ß

Item posam en rossech 3ß que acustumava apagar lo Mr della Capella de St Gabriel com obtenim dit B. y son y la paga de Desembre 1701- Esp. fol. 132 — ét 3ß

Item posam en Rossech 3ß que acustumava apagar lo Mr lleo com ha obtenit lo B. de Sta Caterina lo dia de dita Sta y son per la paga de Janer 1702 Esp. fol 133 — ét 3ß

Item posam en rossech 3ß que acustumaven apagar los Administradors del St Sepulcre y la festa de St Thomas de Aquino y Maig 1702. Esp. fol 134 — ét 3ß

Haber per Universal — 1ℓ 10ß

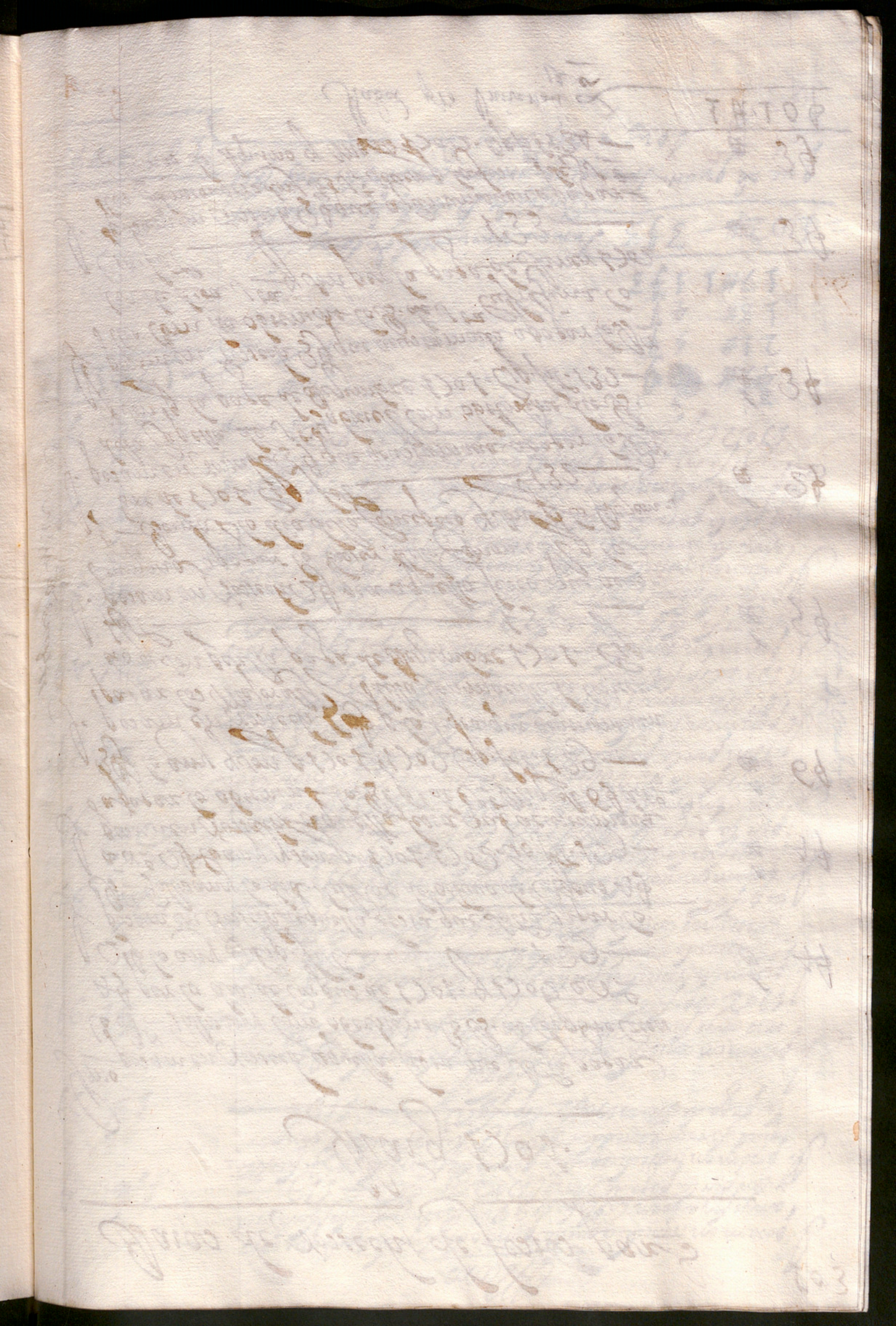

Datas de rossech de Pensions

Maig 1701.

Primo posam en rossech aquella festa del S.t Nom de Jesus que Acustumaua pagar lo Caritater instituida p lo Abat Domenech p per lo Janer 1702 Cp. fol. ——— £4 ——— 1é 4

Item posam en rossech aquella pencio de £8 4 que feia lo Procurador Mayor dels Aniversarij Comuns per la Aurritaria de S.t Pascia p per lapa- ga de Maig 1702. Cp. fol. ——— £2 ——— 1é 8 4

Item posam en rossech aquella pencio de 2é 19 6 3 la Bossa Comuna auia de Corresponder p co- ri dela Missa de requiem que dien en la Cula- ria p paga de Abril 1702 Cp. fol. 143 ——— 2é 19 6

Item posam en rossech aquella pencio de 10 4 que Corespon la Mainada quisuna any p paga de Abril 1702 Cp. fol. ——— £4 ——— 10 4

Item posam en rossech aquella pencio que lo Caritater auia de Corespondre de 20 4 Coany per allon- gamens de Capas p paga de Abril 1702 Cp. fol. ——— £4 ——— 20 4

Sabeuer pro Universali Vra £ 5 14 19 6

5 14 19 6

Relació feta per los Canonges Dn Joseph Corrada y Dr Joan Bach Vidors de comptes en lo any 1705 Dels comptes donats per los Sagristans menors Joseph Pla y Miquel Pbre Prevreres del 1 de Maig 1701 fins à 12 de 9bre 1702 De la Administració de la Sagristia

Rebudas

Primo Rebudas de cerials	M	1	361 ℔ — s 6½
Stg. de Morabatins		5	105 ℔ — s 5
Stg de Terras particulars	M	7	6 ℔ 1 1 6 —
Stg de Responsions	M	8	204 ℔ 1 9 6
Stg de Josser per Drer de Sores	M	9	52 ℔ 1 6 —
Stg del Manner	M	14	32 ℔ — 5 —
Item del Pa de Sepulturas	M	16	33 ℔ 1 3 —
Stg de las ofertas Redelme y Redelme	M	19	6 ℔ — 4 4
Stg de Monjo major	M	21	58 ℔ 1 4 —
Stg de Monjo menor	M	22	6 ℔ — 7 11
Stg de Obits	M	23	10 ℔ 1 6 —
Stg de Drer de Sepulturas	M	35	283 ℔ — 2 —
Stg de cera venuda	M	43	77 ℔ 1 4 9
Stg de Drer de Capidas	M	45	℔ — 8 —
Stg de Drer de ofertas	M	47	127 ℔ 1 4 —
Stg de Drer de civis de Sa Eulalia	M	48	3 ℔ — s —
Stg de Rebudas extraordinarias	M	51	46 ℔ — 2 —
Stg de Civis y tomba	fol	63	115 ℔ — 2 —

= 1531 ℔ 1 s 5½

DATAS

Primo de Cnramadas	M 72	8 8 ℔ 1 0 ß 9
Stp de Festas, y Anniversaris	M 74	12 i ℔ 1 9 ß 10
Stp de Missas, Completas, y Sermons	M 77	i 5 i ℔ - 6 ß 3
Stp de Vi, oli, y Sanferons	M 80	48 ℔ i 8 ß 9
Stp de Cusurera, y Bugadera	M 83	.5 5 ℔ - 6 ß -
Stp de Boiguer, Brodador, y Sastre	M 84	14 9 ℔ - 9 ß 3
Stp de Suster, y Mestre de Casas	M 85	i 2 7 ℔ - 9 ß
Stp de Cnceras	M 86	6 ℔ 1 2 ß
Stp de Esparter, y Corder	M 88	30 ℔ 1 7 ß 7
Stp de Adroguer, y Sabraser	M 89	42 ℔ - 6 ß 6
Stp de cera comprada	M 90	32 ℔ - i ß -
Stp de Argenter, Clavaser, y Manya	M 92	i 03 ℔ i i ß ii
Stp de Salaris de officials	M 95	335 ℔ - 2 ß 4
Stp de Extraordinaris	M 98	125 ℔ i 9 ß -
Stp de Rossechs de censals	M 99	223 ℔ - 7 ß 1
Stp de Rossechs de Annu de la comuna	M 100	39 ℔ 1 5 ß
Stp de Rossechs de Morabatí	M 102	102 ℔ - 3 ß 3
Stp de Rossechs de Festas particulars	M 103	1 ℔ 1 0 ß
Stp de Rossechs de Responsions	M 104	51 ℔ 1 9 ß 6
		= 1838 # - 5 ß 3

Ultima Resolucio dels presents comptes

Primo importa lo rebut, com es de veurer en la cont
hacenda plana ——— 1531 # 15 ß 5½

2º importa lo pagat, com es de veurer en ~~la~~ dema
nent summa ——— 1838 # - 5 ß 3

Restan deguts Los Dits Reverents Mo Joseph Pla y miguel
Borday per aver mes pagat que cobrat en Necentas
Cs Vitoras nou sous nou diners y malla diem ——— = 306 # - 9 ß 9½

Die veneris xxiiij mensis Julij anno a nativte dmini M. DCC. per ad mfg 2m cal
2

et Dnos Canonicos ejus dem Sedis fuit facta huiusmodi divisio com-
positorum dictis Rdis Josephus Placet et Michaeli Borders Sacristis
minoribus prestatis apud me Matheum Moscal nots Sub. Bar-
et dicti Cap. Scribam et de his fidem faciendum hic propria mea
manu scripsi.



1701 à
1702.

A 28 de febrer [1]702 Rm de Mo Garau fre Ciosta Major per la pare tocant dells batexos ——— 4 ct 1 9 11

A 14 de Maig [1]702 Rebem debue fe la Cera della offerta del Combrego se aporta à Mr Felip Sobet fre Cr de Vilabar q Beneficiat della gnt Iglesia ——— ct 2 9

A 31 de Maig [1]702 Rm de Mo Garau fre Ciosta Major per la pare dells batexos ———

A 19 de Abril

Se aporta

A 30 de Abril

per la par

del gnt

A 12 de Maig

offert

cruxia

A 31 de Maig

per la pa

del gnt

A 30 de Juny

Major

terç

A 21 de Julio

Garau

batexos

A 31 de Agost

jor per

A 23 de Set

del Comb

Cruxa

A 30 de Setembre [1]702 Rebem de Mo Joan Garau fre Ciosta Major per la pare tocant ala Sacristia dells batexos del gnt Mes ——— 9 ct 5 9 5

A 1 de Octubre [1]702 Rm la offerta del Combrego se aporta à Don Andreu de Goa fra ca q Canonge. ct 4 9

A 31 de Octubre [1]702 Rm de Joan Garau fre Ciosta Major per la pare tocant ala Sacristia dells ——— 8 ct 2 9 11

4 ct 1 9 11

2 3 ll — 13

127 # 14 ll 11

A 10 de 1029

23 ll —