Llibre dela Sacristia, del B.ni
que Comẽssa lo p.r de Maio de
1657. Fins lo Vltim. de Agost.
1658.

Sacristans Menors.
Luis Albarich y
Melcior Mas p.res



Còpte donat per los Rnts Luis Albarich,
y Melchor Mas p.res beneficiats y
Sacristans Menors del p.r de
Maig 1657. fins lo darrer
de Agost 1658 —

+ Rebudes de Morabatins ——— 2
+ Rebudes de Cessals ——— 5—
+ Rebudes de Cirís y tōba ——— >—
Rebudes de festas particulars ——— 21—
+ Rebudes ordinaries ——— 24
+ Rebudes de Fosser ——— 26
+ Rebudes de Sepulturas de Capitol —— 29—
Rebudes de delme y redelme. ——— 41—
+ Rebudes de Monjo Major ——— 45—
+ Rebudes de Monjo Menor ——— 46.
+ Rebudes de obyts ——— 47—
+ Rebudes de Cera venuda ——— 49—
+ Rebudes Extraordinaries ——— 57—
+ Rebudes de poscecions Canonicals —— 59
+ Rebudes de sepultures Canonals ——— 60
Rebudes de Sepultures beneficials —— 62
+ Rebudes de Cōbregars y bateixs ——— 64

Rebudes de Morabatins Maig 1657

Maig 1657

[illegible]

Juny 1657

[illegible]

Setembre 1657

[illegible]

Novembre 1657

[illegible]

Rebudes de Morabatins Maig 1657.

Maig 1657.

P.mo de don Fran.c de Rocaberti. Vuy don Joseph Sorribas. 1 tt 7 ß. p. un hort te en lo carrer del carme junt ala sua casa p. Maig 1657 1658. fol. 99 — 2 tt 1 4 ß

Juny 1657.

P.mo de Pau Famades del Prat Vuy los tudors y curadors dels fills de Jau.e Famades del Prat 1 tt 6 ß 6. per una pessa de terra a Cornella p. 1657 1658. fol. 103 — 2 tt 1 3 ß

Emes dels hereus de Antoni Scuder notari p. una casa al carrer del carme, 5 tt 10 ß. p. 1657. 1658. fol. 100 — 11 tt — ß

Setēbre 1657.

P.mo dels proms dela Confraria dels Esteuans p. la Casa dela Confraria 2 tt 5 ß. p. 1657. fol. 107 — 2 tt — 5 ß

Emes fan los hereus de Agusti Staldat assaonador Vuy los Aniuerssaris comuns dela Seu, o, son procurador 1 tt 16 ß. p. responcio de morabatins sobre unas cases al portal nou p. 1657. 1658 — tres lliuras dotze sous fol. 113. — 3 tt 1 2 ß

Nōēbre 1657.

P.mo fan los fusiners dels Argenters p. un hort possehexen ala fusina 1 tt 16 ß p. nobre 1657. fol. 113. fol. 113. — 1 tt 1 6 ß

Emes Fan los hereus Montaners Vuy ~~[illegible]~~ Pedro de Montaner 18 ß per una pessa de terra al ginestar p. nobre 1657 fol. 115 — tt 1 8 ß

R.o Emes fa lo compte de S.ta Coloma y Queralt Vuy los S.rs Granollachs per una casa al carrer delas polleras 3 tt 16 ß p. nobre 1657 fol. 113 — 3 tt 1 6 ß

Veta

= xxviij tt xiiij ß

26-1 fo
28-14

Rebudes de pēcions, atrassades de Morabatins.

Pr.mo Hauem rebut y lo partit Fa don Felip Sorribes y Rouira de Cens en lo mes de Juny de pencio 1 tt 7 ß. Per 1649-1650, 1651-1652, 1653. 1654 que los demes anys ja esta continuats en los Biennis suma dits anys ha d.a raho fol. 99 — 8 tt — 2 ß

E mes del d.r Maresma antes M.r Cafont en lo mes de Abril pencio 2 tt 14 ß. y 1650, 1651, 1652, 1653-1654. 1655 - Hauem rebut fol. 122 — 16 tt — 4 ß

E mes del demunt dit Hauem rebut y altre partit Fa en Abril de pencio 13 ß 6. y 1650-1651, 1652, 1653-1654-1655. Suman fol. 123 — 4 tt — 1 ß

E mes Hauem rebut del partit Fa Jau.e Famades pages de Cornella en Juny 1 tt 6 ß 6. y 1650-1651, 1652 1653. 1654. Suman ha dita raho fol. 103 — 6 tt 12 ß 6

E mes del partit fa Lleonart Serra mercader en Abril de pencio 13 ß 6. y 1651. 1652, 1653. 1654 1655 fol. 122 — 3 tt — 7 ß 6

E mes dels Partits Fa Pedro de Montaner en lo mes de Desembre de una part 1 tt 16 ß. y de altre part 18 ß. que tots Junts prenē suma de 2 tt 14 ß y 1649-1650-1651, 1652, 1653, 1654 fol. 115 — 16 tt — 8 ß

E mes dels Promens eo, clauari de la Confraria dels Argeters y lo partit Fan en Noēbre de 1 tt 16 ß y 1650-1651-1652, 1653. 1654. fol. 113 — 7 tt — ß

E mes del partit de Eularia Vaells Vuy los hobrers de S.ta Eularia Emerita de Cens en Noembre 1 tt 16 ß y 1650-1651, 1652, 1653, 1654 fol. 110 — 7 tt — ß

E mes del partit Fa lo Clauari eo promens de la Confraria dels Estevans y la casa de la Confraria en Setembre 2 tt 5 ß. y 1644, 1650, 1651, 1652, 1653. 1654 fol. 107 — 13 tt 10 ß

Jeta

LXXXIIII tt V ß

Emes y altre Partit Fan dits Estevans en Abril
y la Casa dela Confraria de p.º 2 tt 5 ß y 1651.
1652 - 1653. 1654 1655. fol. 121 — 1 1 tt — 5 ß

Emes Havem rebut del Partit Feja la Viuda Sunye-
ra Vuy paga lo S.r Puigiaaner en Abril 2 tt 5 ß.
y 1645. 1646, 1647. 1648. 1649, 1650, 1651, 1652,
1653. 1654 1655. Suman fol. — 2 4 tt 1 5 ß

Jeta

= xxx vj tt — ß

Summa Gnal delas Rebudas de pen-
sions atrassades de Morabatins ab dos
summas de plana en cent diuuyt lliures
y finch bous Dich — C xviij tt — v ß

Rebudes de Censsals Maig 1657

Maig 1657

Rº	Pmo Fa lo Geñal de Cathalunya pencio de Censsal. 2 tt 5 ß 5 y per Maig 1657 y 1658. fol. 81	4 tt 1 0 ß 10
Rº	Emes Fa Pere Mas de Badalona pencio de Censsal. 10 ß per Maig 1657 y 1658 fol. 81	1 tt — ß

Juliol 1657

Rº	Emes Fa lo Genal de Cathalunya pencio de Censsal 4 tt 3 ß 4. y per Juliol 1657. y 1658 fol. 84	8 tt — 6 ß 8

Octubre 1657

Rº	Emes Fa lo Geñal de Cathalunya pencio de Censsal 16 tt 11 ß 3. y per octubre 1657 fol. 91	16 tt 1 1 ß 3.
	Emes Fa la pia Almoyna per un Censsal per los Ciris del Inuitatori 2 tt 5 ß per 8bre 1657 fol. 77	2 tt — 5 ß

Desẽbre 1657

	Pmo Fa lo Caritater per lo Aniuerssari de Joan Gilet y Phelip de Malla. 9 tt ß per 10bre 1657 fol. 93	9 tt — ß
	Emes Fa lo Caritater per un Censsal als 4 de dit de pencio 50 tt 7 ß 2 per 10bre 1657 fol. 92	50 tt — 7 ß 2
Rº	Emes Fa lo Geñal de Cathalunya als fermanssa de la Ciutat de Bª 50 tt ß. en Janer per 1658 fol. 94	50 tt — ß
	Emes Fa lo Caritater per la responcio del Aniuerssari de Montserrat Parareda 11 tt ß per 1657. y 1658 fol. 92	22 tt — ß
	Emes Hauem rebut del procurador major dels Aniuerssaris comuns per un Censsal fa en Janer per 1658 de pº 10 tt ß any 1659 fol. 93	20 tt — ß

Cfxxxiiij tt — qxj

184

Emes Fa lo Genal de Cathalunya en lo mes de Abril
y un Censsal dona una deuota fol. 96
y Abril 1658 -

1 tt — ß

= 1 tt — ß

Summa Genal de las Rebudas de
Censals a tdos summas de plana en
Cent Vuytanta sinch lliures y onse d.s

CLxxxv tt — ßxj

Rebudes de Cirs y cóba. Maig 1657.

Maig 1657.

Rebudes de Ciris y tōba Maig 1657

Maig 1657

A. 4 — Reberem del Bosser p. Anima de Antoni Miquel — ll 7 s

A. 6 — Reberem dels Adors de Sanct Seuer p. Anima de Onofre de Paguera pre — ll 6 s

A. 12 — Reberē del Bosser p. Animas de Ferrer Despujol Canōge, y Altres Felip de Malla Lluis Ciruent, y Pe Malet Canōges y Altres — 2 ll 15 s

A. 16 — Reberem del dit p. Anas de Antoni Miquel de — ll 7 s

A. 18 — Reberem dela Conceptio p. los benefactors dela Capella de Na Sa — ll 7 s

A. 23 — Reberem p. la Anima de Elisabet del protector de Sta Eulalia — ll 12 s

A. 28 — Reberem del Caritater p. Anima de Lluis Miquel de Berthomeu Canōge — ll 8 s

A. 29 — Reberem del Caritater p. Anima de Joan Maria Sorribas Canonge — ll 9 s

A. 30 — Reberem del Bosser p. Anima de Lluis Escarrer, y Gasol Canonge — ll 7 s

A. Reberem del Bosser p. Anima de Lluis Gauarro benefficiat — ll 7 s

Juny 1657

A. 8 — Reberem del Caritater p. Anima de Guillem Ramō Spuny Canonge — ll 6 s

A. 9 — Reberem dels Majorals dela Conceptio p. Anima de Anna Donadeu — ll 6 s

Vta — = vj ll xvij s

6.17

A. 12 – Reberē del Bosser p. Anima de Gabriel franch pre	tt	6 ß
A. 13 – Reberem del Caritater p. Anima de Jaud. Calvell Canonge	tt	7 ß
A. 15 – Reberem del dit p. Anima dela bona Memoria de d. Lluis Sans Bisbe de barna	tt	9 ß
A. 16 – Reberē del Bosser p. Anima de Miquel Vidal	tt	7 ß
A. 17 – Reberem del Caritater p. Anima de Garau Mas Canonge	tt	6 ß
A. 18 – Reberem del dit p. Anima de d. Enrrich de Paguera Canonge	tt	9 ß
A. 20 – Reberem del Bosser p. Anima de Antto. Miquel pre	tt	7 ß
A. 21 – Reberem del dit p. Animas de Jaud. Talauera, y Fernādo Nunyes Caualler.	tt	10 ß
A. 22 – Reberē del Caritater p. la bona Memoria de d. Jaud. Cassador Bisbe de Ba	tt	6 ß
A. 23 – Reberem del dit p. la bona Memoria de d. Raphel de Rouirola Bisbe de Ba	tt	9 ß
A. 25 – Reberem del Bosser p. Anima de Guillem Cortina Canc. y Altres. Antto. la plana y altres y de Joā bell munt uadell, y	2 tt	18 ß
A. 26 – Reberē del Caritater p. Anima de Joan Domenech Canonge	tt	6 ß
A. 27 – Reberē de mo. Joseph Verdera Comha Ador. dela Causa pia de Sorts p. Anima de Andreu Sorts Canonge	tt	5 ß
A. 30 – Reberē del Caritater p. Anima de Pera Alberch, y Vila Canonge	tt	6 ß

Va

= vijtt xj ß

tt

Juliol 1657

A. 3 — Reberem del Caritater p. Anima de Paulo Pla Ardiaca — tt 7 ß

A. 4 — Reberē del dit p. la bona memoria de d. Rafel de Rouirola — tt 9 ß

A. 5 — Reberem del Bosser p. Anima de Pera St. Illari pre — tt 8 ß

A. 6 — Reberem del dit p. Anima del dr. Pere Pocurull pabordre — tt 7 ß

A. 7 — Reberē del dit p. Anima de Joan Celleres Canonge — tt 6 ß

A. 11 — Reberē del Caritater p. la bona Memoria de d. Rafel de Rouirola Bisbe de Barcelona — tt 9 ß

A. 12 — Reberē del dit p. la Anima de Antich Pons caraps — Canonge — tt 6 ß

A. 13 — Reberem p. la anima de Joā Forts Canonge — tt 5 ß

A. 17 — Reberem del Bosser p. Anima del Illustrissim Sr. d. Franc. Climent Sapera — tt 1 6 ß

A. 18 — Reberem del dit p. Anima de Joā Portas pre y benefficiat de St. Pere — tt 7 ß

A. 19 — Reberē del dit p. Animas de Bernat Domenech, y Joā Domenech pres y benefficiats dela pnt — tt 1 1 ß

A. 20 — Reberē del dit p. Anima de mr. Antto. Miquel pre — tt 7 ß

A. 24 — Reberē dels Adors de St. Seuer p. Animas de Miquel Icart, y benet Miquel Canes — tt 8 ß

A. 28 — Reberē p. Anima de mr. Antto. Miquel pre — tt 7 ß

Va

v tt xiij ß

A. 30 — Reberē del Bosser p. Anima de Joan Espuny Canonge — tt 5 ß

— Agost 1657 —

A. 3 — Reberē del Caritater p. Anima de Carlos Sagarriga Canonge — tt L 1 ß

A. 7 — Reberē del dit p. Anima de Marquesa Monmany — tt 8 ß

A. 9 — Reberem del dit p. Anima de Climent Maij Sagrista dela Jsglesia y Abad de Rupell — tt 13 ß

A. 11 — Reberem dels Sagristans Menors p. la Anima de Montserrat Paraleda Canᵉ — tt 7 ß

A. 18 — Reberē dels Majorals dela Conceptio p. Animas dels benefactors — tt ß

A. 20 — Reberē dels obres p. Anima de Bernat Masdeu pᵉʳ — tt 8 ß

A. 22 — Reberē del Bosser p. Anima de Franᶜᵒ Coll Causidich — tt 12 ß

A. 23 — Reberē dela Causa pia de Sorts p. Anima de Andreu Sorts Canonge — tt 5 ß

A. 29 — Reberē p. anima de Joā Mates Canᵉ — tt 8 ß

A. 30 — Reberem del Caritater p. Anima de Antᵒ de Nauel — tt 7 ß

— Settᵉ 1657 —

Al pᵉ — Reberem del Bosser p. Anima de Miquel Vidal — tt 7 ß

A. 3 — Reberem del Caritater p. Anima de Onofre Junyent y Salauardeny Canᵉ — tt L 0 ß

Vᵈ

= V tt L 1 ß

A. 5 — Reberē del Bosser p. Anima de Joan Beuda, y lluis Ximenis Can.es — 1 tt 9

A. 10 — Reberē del dit p. Animas de Guillem Pujades, y altres — 1 tt 7 9

A. 13 — Reberem dela Conceptio p. les Animes dels beneffactors dela Conceptio — tt 8 9

A. 17 — Reberem del Bosser p. Anima de Joan Camars p.re, y Elisabet Mirona — tt 11 9

A. 28 — Reberē dels sagristās menors p. Anima de Pere benet Roca flaquer — tt 7 9

— octubre 1657 —

A. 2 — Reberē del Bosser p. Anima de Antich Calopa p.re y beneficiat — tt 6 9

A. 3 — Reberē dels Ad.ors de S.t Seuer p. Anima de Fran.co de Oluio Can.e y Inquisidor — tt 6 9

A. 5 — Reberem del Caritater p. Anima de m.r Antt.o Miquel — tt 7 9

A. 6 — Reberē del Bosser p. Anima de m.r Antt.o Miquel p.re y beneficiat — tt 7 9

A. 8 — Reberē del Caritater p. Anima Beranguer de Aguilar Canonge — tt 12 9

A. 9 — Reberē del Caritater p. Anima del sobredit — tt 12 9

A. 10 — Reberē del dit p. Anima de Berēguer de Aguilar Canonge — tt 12 9

A. 11 — Reberē del Bosser p. Anima de Mōt Serrat Parareda Canonge — tt 7 9

A. 12 — Reberē del dit p. Animas de lluis Ciruent Canonge, y Altres — 1 tt 8 9

Sa

= viij tt x 9

A. 13 — Reberē del Bosser p. Anima de Miquel Vidal pre — tt 7 s

A. 15 — Reberem del Caritater p. Anima de Hieronim Pocla Canonge — tt 7 s

A. 16 — Reberē del bosser p. Anima de mr. Antto. Miquel pre — tt 7 s

A. 20 — Reberē del dit p. Anima de Miquel Vidal pre — tt 7 s

A. 24 — Reberē del Sagristans Menors p. les Animas de Joā guillet y felip de Malla Canos — tt 7 s

A. 29 — Reberē de un Aniuersari de deuotio — tt L 6 s

A. 30 — Reberē del Caritater p. Anima de Cipria Moluc Canonge — tt 12 s

Noembre 1657

A. 2 — Reberē del Caritater p. les Animas de d. Pedro de Rocaberti, y Jaud. Corts Ardiacas, y Canonges — tt 12 s

A. 3 — Reberem del Bosser p. Anima, y bona memoria de d. Joā Rey de Arago — tt L 0 s

A. 5 — Reberē del Bosser p. Anima de Pere Pla Canc. y Sagrista dela pnt Iglesia — tt 7 s

A. 7 — Reberē de St. Seuer p. les Animas dels benefactors — tt 5 s

A. 10 — Reberem del Caritater p. Anima de d. Mathias de Paguera Canc. dela pnt — tt 9 s

A. 12 — Reberē dela Pia almoyna p. Animas dels benefactors de dita Pia Almoyna — tt 5 s

Va

vtt x l l

A. 14 — Reberē del Caritater p. Anima de mr. Hieronim miquel — tt 7 ß

A. 15 — Reberē del Bosser p. Anima de gabriel ferda Canonge — tt 8 ß

A. 17 — Reberē del dit p. Anima de Miquel vidal pre — tt 7 ß

A. 22 — Reberē del dit p. Anima de Pere St. Illari prebere — tt 8 ß

A. 24 — Reberē del dit p. Anima de Miquel vidal pre — tt 7 ß

A. 27 — Reberē del Caritater p. Anima de d. Bernat de St. Climēt Ardiaca de la mar — tt 8 ß

A. 28 — Reberē del Caritater p. Anima de Antto. siuil, guillem pera Comes Cand. — tt 9 ß

A. 29 — Reberē del Bosser p. Anima de Antich Calopa de — tt 6 ß

Desembre 1657

Al pr. — Reberē del Caritater p. Anima de Jaud. Nebot Canonge — tt 7 ß

A. 3 — Reberem del Bosser p. Anima de Hieronim Ros pre — tt 7 ß

A. 4 — Reberē del dit p. Anima de mr. Antto. Miquel — tt 7 ß

A. 5 — Reberē del dit p. Anima de Pere St. Illari pre y Conduptiu — tt 8 ß

A. 7 — Reberē del Caritater p. Anima de mr. Antto. miquel ab solemnitat de St. Ambros. — tt 7 ß

Vta

4.16

iiijtt xvj ß

A. 11 — Reberē del Majorals dela Conceptio — ll 2 s

A. 12 — Reberē del Bosser p. Anima de Gabriel franch pre y beneficiat — ll 8 s

A. 14 — Reberē del dit p. Anima de Miquel Malendrich Ardiaca Major — ll 12 s

A. 15 — Reberē del Caritater p. Anima de xpol Borrell Canr. — ll 6 s

A. 17 — Reberē del Bosser p. Anima de Miquel de Basquets Canonge — ll 7 s

A. 19 — Reberē del Caritater p. la Anima dela serenissima Reyna dona Isabel — ll 15 s

A. 20 — Reberē del Caritater p. Anima de dona Juana de Alagon Comptesa de Gueralt — ll 14 s

A. 22 — Reberē del Bosser p. Anima de Miquel Vidal pre — ll 7 s

Jener 1658

A. 12 — Reberē del Caritater p. Anima de Jaume Caluell Canr. — ll 7 s

A. 14 — Reberē del Bosser p. Anima de Pera St. Illari pre y Conduptiu — ll 8 s

A. 15 — Reberē del Bosser p. Anima de Pau de Berttº Canonge — ll 7 s

A. 16 — Reberē del Caritater p. Anima de Pera Tarroja Canonge — ll 6 s

A. 17 — Reberē del Bosser p. Anima de Anttº Miquel pre — ll 7 s

v ll iiij s

A.18 — Reberē del Bosser p. Anima de Antto. Joā Gasia Canonge — tt 7 ß

A.19 — Reberē del dit p. Anima de Miquel Vidal pre — tt 7 ß

A.22 — Reberē del dit p. Anima de franc. de Sta pre y beneficiat — 2 tt 6 ß

A.23 — Reberē del Caritater p. Anima de Pere Dalmau Canonge, y de d. Alonso Coloma Bisbe — tt 9 ß

A.24 — Reberē de St. Seuer p. Anima de Joan Jouer pre y beneficiat — tt 5 ß

A.25 — Reberē del Bosser p. Anima de Hieronim Rosanes beneficiat — tt 8 ß

A.26 — Reberē del dit p. Anima de Miquel Vidal pre — tt 7 ß

A.28 — Reberē del Caritater p. Anima de d. Dimas Lloris, y Pera Dalmau — tt 9 ß

A.29 — Reberē del Caritater p. Anima de d. Jayme, y d. Guillem Cassador Bisbes — tt 6 ß

A.30 — Reberem del Bosser, y Caritater p. la bona Memoria de d. Jaume de Palou Bisbe de Ba. y altres — tt 10 ß

Febrer 1658

A.4 — Reberē del Bosser p. Anima de Elisabet Merona, y Joā Puig pre — tt 11 ß

A.9 — Reberē del dit p. Anima de Miquel Vidal pre — tt 7 ß

A.11 — Reberē del dit p. Anima de Antto. Miquel pre — tt 7 ß

= vj tt xviiij ß

A. 13 — Reberē del obrer p. les Animas dels benefactors de Sta Eulalia — tt 4 ß

A. 14 — Reberē del Bosser p. Anima de Hieronim Miquel pre — tt 7 ß

A. 15 — Reberē de St Seuer p. Anima de Antto Joā Montros nuntio dela Cort del Bisbe — tt 8 ß

A. 19 — Reberē del Caritater p. Anima de Franc. Pont Canonge — tt 7 ß

A. 20 — Reberē del Bosser p. las Animas de Pera Vinyes Esteua Canōges — tt 9 ß

A. 21 — Reberē del Caritater p. Anima de Pere Cellers Canc. — tt 6 ß

A. 26 — Reberē del ~~Caritater~~ Bosser p. Anima de Gabriel Franc. pre — tt 8 ß

Mars 1658

A. 5 — Reberē dels Adors de St Seuer p. Anima de Joā Monrros Nuntio dela Cort Eclesiastica — tt 8 ß

A. 6 — Reberē del Bosser p. Anima de Pere Cabanyes pre y beneficiat — tt 7 ß

A. 13 — Reberē del dit p. Anima de Saluador Fajols pre y benefficiat, y p. Torrell Rector de St boy — tt 8 ß

A. 14 — Reberē de dit p. Anima de Franc. grau pre y beneficiat — tt 7 ß

A. 16 — Reberem del Caritater p. Anima de Pe. uiuer daga, y Canc. — tt 8 ß

Sesa

iiij tt vij ß

A. 17 — Reberē del Bosser p. Anima de Joan Pau Riffos Ardiaca del Valles, y Cand. — tt 7 ß

A. 18 — Reberē de dit p. Anima de mr. Antto. Miquel pre — tt 7 ß

A. 20 — Reberē del dit p. Anima de mr. Antto. Miquel pre — tt 7 ß

A. 22 — Reberem del dit p. Anima de mr. Antto. Miquel pre — tt 7 ß

A. 23 — Reberem del Caritater p. Anima de Mathias Amell Cand. — tt 7 ß

A. 26 — Reberē del dit p. Anima de Onofre pau Cellers daga y Cand. de la pnt Iglesia — tt 8 ß

Abril 1658

A. 29 — Reberē del Caritater p. Anima de d. Eugenia de Aril, y Monfar — tt L 4 ß

A. 30 — Reberē del dit p. Anima de Anna Amat y Vila de mor — tt 9 ß

Maig 1658

A. 6 — Reberē del Caritater p. Anima de Joan Ma. Sorribas Cand. — tt 9 ß

A. 7 — Reberē del dit p. Anima de la Reyna de Arago d. Eleonor — tt V 2 ß

A. 8 — Reberē del Bosser p. Anima de mr. Antoni Miquel pre y benefficiat — tt 7 ß

A. 11 — Reberem del dit p. Anima de Miquel Vidal pre — tt 7 ß

Vta

— V tt L ß

tt

A. 13 — Reberē del Caritater p. Anima de Jau.ᵈ ferrer Cavaller — tt 10 ß

A. 14 — Reberē del dit p. Anima de lluis Miquel de Bertt.ᵒ Canonge — tt 8 ß

A. 15 — Reberē del dit p. Anima de d. Rafel de Rouirola — tt 9 ß

A. 16 — Reberē del Bosser p. Animas de farrer despuid, y Altre Canonges — 2 tt 15 ß

A. 17 — Reberē del dit p. Anima de Joā Duriguera p.ʳᵉ y beneficiat — 1 tt 5 ß

A. 18 — Reberē del Ad.ʳ de la Causa Pia de Andreu Joan Sorts Can.ᵉ — tt 5 ß

A. 20 — Reberē del Bosser p. Anima de lluis Gauarro p.ʳᵉ — tt 7 ß

A. 21 — Reberem del Caritater p. la bona Memoria de d. Jau.ᵈ Cassador Bisbe de Gerona — tt 6 ß

A. 23 — Reberē de la Conceptio p. los benefactors — tt 7 ß

A. 25 — Reberē del Bosser p. Anima de Miquel Vidal p.ʳᵉ — tt 7 ß

A. 31 — Reberē del Caritater p. Anima de Guillem Ramō Spuny — tt 6 ß

Juny 1658

Al p.ʳ — Reberē del bosser p. Anima de lluis Escarrer — tt 7 ß

A. 3 — Reberē del Caritater p. Anima de Jau.ᵈ Caluell Can.ᵉ — tt 7 ß

A. 4 — Reberē del dit p. Anima de Paulo Pla Canonge — tt 7 ß

A. 5 — Reberē del dit p. Anima de Pau Mas Can.ᵉ — tt 7 ß

Vta

8-13

v iiij tt x iiij ß

tt

A. 7 — Reberē del Bosser p. Anima de Mr. Antto. Miquel — tt 7 ß

A. 19 — Reberē dels Adors. de la Causa pia de Andreu Joā Forts Canr. — tt 5 ß

A. 25 — Reberē del Bosser de la Comuna p. la Anima de Gabriel Franc. pre. — tt 6 ß

A. 27 — Reberē dels Adors. de St. Seuer p. Anima de Gabriel Franch. pre. — tt 6 ß

Juliol 1658

Al pr. — Reberē del Caritater p. Anima de Joan Domenech Canonge — tt 6 ß

A. 3 — Reberē del bosser p. Anima de Pere St. Illari pre. y Conduptiu — tt 8 ß

A. 4 — Reberē del dit p. Anima de Jaud. Talauera Ardiaca — tt 10 ß

A. 5 — Reberē del dit p. Anima de Antich Calopa pre. y benefficiat — tt 6 ß

A. 6 — Reberē del dit p. anima del dr. Pera Pocurull y de Pera Pocurull Canr. — tt 7 ß

A. 8 — Reberē del Caritater p. Anima de d. Enrrich de Paguera Canr. — tt 9 ß

A. 9 — Reberē del dit p. Anima de d. Lluis Sans Bisbe de Ba. — tt 9 ß

A. 10 — Reberē de St. Seuer p. Anima de Onofre de Paguera benefficiat — tt 6 ß

A. 11 — Reberē del Caritater p. Anima de d. Raphael de Rouirola Bisbe de Ba. — tt 9 ß

A. 12 — Reberē del dit p. la bona Memoria de d. Raffel de Rouirola bisbe de Ba. — tt 9 ß

Vta

5-3

— vtt iij l

duplicat A. 10	Reberē de st. Seuer p. Anima de Onofre de Paguera beneficiat	ll	6 ß
duplicat A. 11	Reberē del Caritater p. anima de d. Rafel de Rouirola Bisbe de Ba	ll	9 ß
duplicat A. 12	Reberē del dit p. la bona memoria de d. Rafel de Rouirola bisbe de Ba	ll	9 ß
A. 13	Reberē del Bosser p. anima de Joā Cellers Canonge	ll	6 ß
A. 17	Reberē del Caritater p. Anima de Pera Alberch, y Vila	ll	6 ß
A. 18	Reberē del Bosser p. Anima de Joā Portes pre y benefficiat de st. Pere de les Espaules	ll	7 ß
A. 19	Reberē del dit p. Anima del serenissim d. frand. Climent Sapera, et	ll	16 ß
A. 20	Reberē de dit p. Anima de Miquel Vidal pre y benefficiat	ll	7 ß
A. 23	Reberē del dit p. les animas de bernat domenech benefficiat y Joan domenech	ll	11 ß
A. 24	Reberē del dit p. Anima de mr. Antto. Miquel pre	ll	7 ß
A. 29	Reberē del dit p. Anima de Joā Spuny Canonge	ll	5 ß
A. 30	Reberē del dit p. Anima de mr. Antto. Miquel	ll	7 ß
A. 31	Reberē del Caritater p. Anima de Antich Pons Caraps Canonge	ll	6 ß

Agost 1658

A. 5	Reberē dels Sagristans Menors p. Anima de Montserrat Paraleda Cand.	ll	7 ß

Va

4-5

= IIII ll V ß

tt

A. 8	Reberē del Caritater p. Anima de Marquesa Manmaris	tt 8 s
A. 13	Reberē del dit p. Anima de Carles Sagarriga Canonge	tt 11 s
A. 14	Reberē dels majorals dela Conceptio p. Anima de Anna donadeu	tt 6 s
A. 19	Reberē dels dits A. Intentio dels Confrares	tt 2 s
A. 21	Reberē del Caritater p. la Anima de Climent May sacrista	tt 13 s
A. 22	Reberē del Boser p. Anima de Frand. Coll Causidich	tt 12 s
A. 23	Reberē del dit p. les animes de Guillem Cortines Canonge, y Altres	2 tt 18 s
A. 26	Reberē del Caritater p. Anima de March Antoni de Mamel Ardiaca y Canonge	tt 7 s
A. 29	Reberē del Caritater p. Anima de Joā Males Canonge	tt 8 s
A. 30	Reberē dela Taula dela Obra p. les Animes de purgatori	tt 4 s
A. 31	Reberē de St. Seuer p. Anima de Joā Jouer pre. y beneficiat	tt 5 s

Vesa

= vj tt xiiij s

Summa Genal de Rebudas de Ciris y Tomba al quinse sumas de plana mercantalliures sinch sous — ~~0.0 tt 2 s~~

Lxx tt 5 s

0 — 90 tt 5 s

Lxxxx tt ij s

6.14.

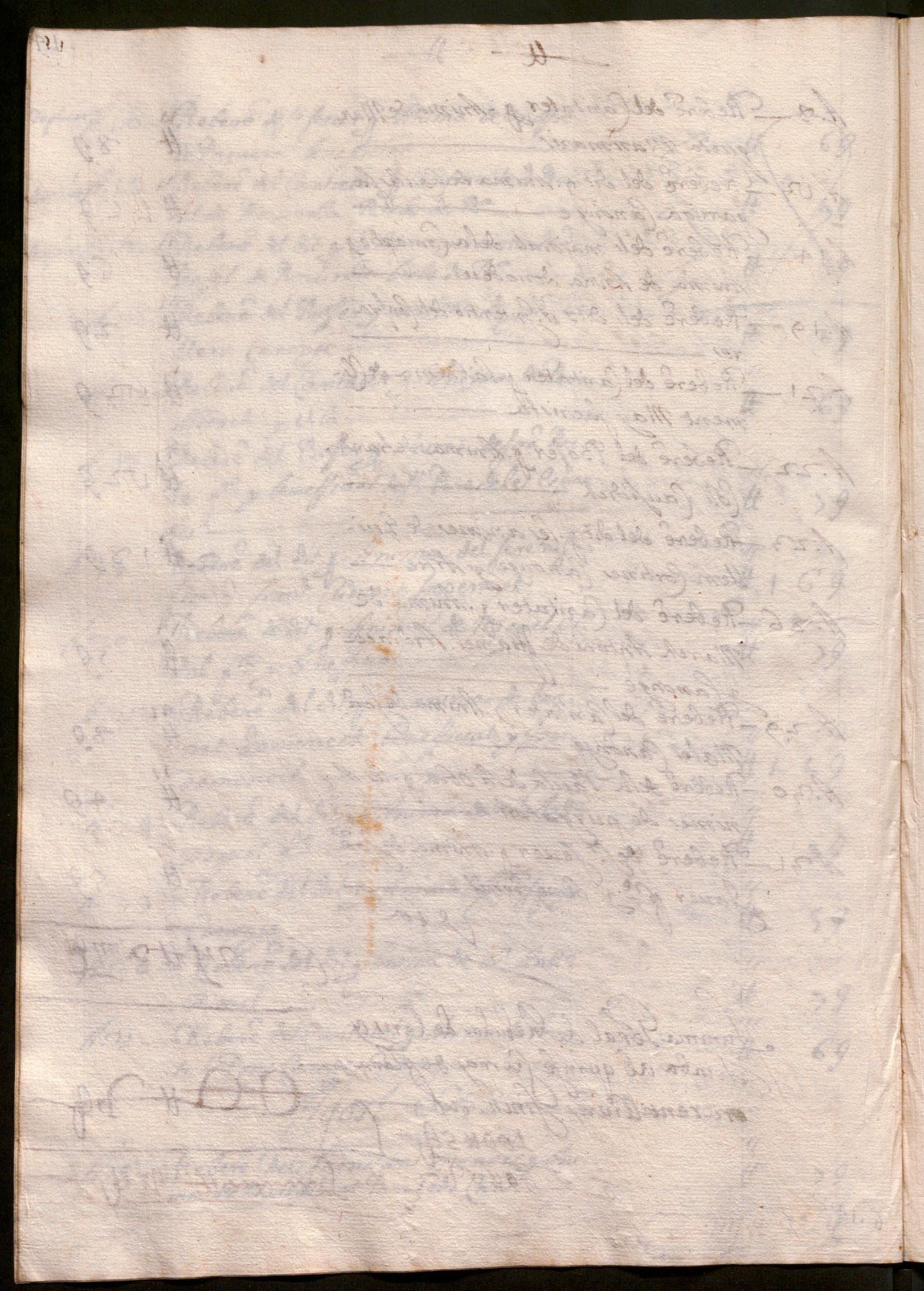

Rebudes de Festas particulars Maig 1615

Rebudes de Festas particulars Maig 1657

P.mo 2. Reberem dela bossa Comuna per aquella festa paga lo dia de S.t Miquel y Maig 1657. 1658	ll — 6 s.
A 22 de Juliol Reberem del bosser, Canonical y aquella festa paga lo p.r Benefici de S.ta Madalena y lo Juliol 1657. 1658.	ll 1 0 s.
A 4. de Agost 1657. Reberem y aquella festa paga lo p.r Benefici de S.t Domingo y 1657. 1658.	ll 1 0 s.
A 4. Reberem del bosser y aquella festa que deixa lo S.r Can.e y Ardiaca Joan Pau Riffos y 1657, 1658	1 ll — 4 s.
A 5. Reberem del ministral dela Canonge Blanca y aquella festa acostuma pagar lo Cap de octaua de S.t Llorens y 1657. 1658	ll — 6 s.
A 23. de Setembre Reberem dels Ad.rs dela Causa pia de Andreu Sorts Can.e y 1657	ll 1 4 s.
A 27. Reberem del obtenint lo Benefici de S.t Cosme y S.t Damia y 1657	ll — 5 s.
A 21 de octubre Reberem del procurador dela pia Almoyna y aquella festa acostuma pagar dit dia	ll — 9 s.
A 6. de Noebre. Reberem del bosser dela bossa ~~Comuna~~ cobre Canonical paga lo p.a doma	ll — 1 s.
A 8. Reberem del bosser dela bossa Canonical y lo p.a doma paga lo ministral dela Canonge 1657.	ll — 2 s.
A 8. Reberem dels Majorals dela Conceptio y la festa de dit dia y y 1657	ll — 5 s.
A 30 de Abril Reberem del obtenint lo p.r Benefici de S.t P.e Martyr y Abril 1657	ll — 5 s.
Al p.r de Maig Reberem del p.r Benefici de S.ta Barbara y Maig 1657	ll — 1 s.
~~A 8. de Maig Reberem del bosser dela bossa Comuna y aquella festa acostuma pagar dit dia 1657~~	ll
	= iiij ll xviij s

4-18 Habetur pro Universali Va

Rebudes de Testas particulars Maig 1657

Deputats Ordinaries Maig 1617

Rebudes Ordinaries - Maig 1657.

P.mo Reberé del Pebordre Pere Mans Ministral dela Canonja blanca y la ajuda dela Lluminaria de S.t Joan de Juny 1657. y 1658 a.s 18 tt ℓ y any	36 tt — ℓ
E mes Reberé del dit Ministral y la ajuda dela Lluminaria de Nadal 1657 a.s de 18 tt ℓ any	18 tt — ℓ
E mes Reberé del dit Ministral dela Canonja blanca y lopa del monjo major y paga de Abril - 1658.	24 tt — ℓ
E mes Reberem del Caritater y la responcio dela Lluminaria de N.a S.a de Speranssa y lo any 1657	15 tt — ℓ
E mes y Reberé y la responcio dela Lluminaria de S.t Fran.c del Caritater y 1657	15 tt — ℓ

Procurador - Maior -

P.mo tenim rebut del procurador major y la responcio dela Lluminaria de S.t Pacia a 9 de Mars y 1658	18 tt — ℓ
E mes del Caritater y la festa del S.t Nom de Jesus y y 1658.	1 tt — ℓ
E mes hauem rebut del Caritater y lo Aniuersari dela Serenissima Reyna dona Isabel y dona Guiumar Gralla y Abril 1658	10 tt — ℓ
E mes tenim rebut del procurador major y la responcio dela Lluminaria de S.t Pacia de 1 may de Mars - 1659. que per hauer dit los S.r Can.s Valeri, tenir ex orde del Molt Ill.e Capitol se Carregan	18 tt — ℓ

155.

155. Habitur pro Universali V.a

E Lvtt ℓ

Rebudes de fossers Maig 1657

1657

[illegible]	Rebere p. un [illegible] mes de Maig [illegible]	#	[illegible]
[illegible]	Rebere p. [illegible]	#	[illegible]
[illegible]	Rebere p. [illegible]	#	[illegible]
[illegible]	Rebere p. [illegible]	#	[illegible]
[illegible]	Rebere p. [illegible]	#	[illegible]
[illegible]	Rebere p. [illegible]	#	[illegible]
[illegible]	Rebere p. [illegible]	#	[illegible]
[illegible]	Rebere p. [illegible]	#	[illegible]
[illegible]	Rebere p. [illegible]	#	[illegible]
[illegible]	Rebere p. [illegible]	#	[illegible]
[illegible]	Rebere p. [illegible]	#	[illegible]
[illegible]	Rebere p. [illegible]	#	[illegible]
[illegible]	Rebere p. [illegible]	#	[illegible]
[illegible]	Rebere p. [illegible]	#	[illegible]

Rebudes de fossers Maig 1657

1657

P.º	Reberē p. un Cos en lo mes de Maig de dit Any a.º 3 ß 4	ll	3 ß 4
m	Reberē p. 2. Albats en dit mes y Any a.º 2 ß 4	ll	4 ß 8
m	Reberē p. 2. Cossos en lo Mes de Juny de dit Any A dita raho de 3 ß 4	ll	6 ß 8
m	Reberē p. 4 Albats en dit mes y Any a dita raho de 2 ß 4	ll	9 ß 4
m	Reberē p. 5. Cossos en lo mes de Juliol de dit Any A dita raho	ll	16 ß 8
m	Reberē p. 10. Albats en dit mes y Any A dita raho	1 ll	3 ß 4
m	Reberē p. 14. Cossos en lo mes de Agost de dit Any a dita raho	2 ll	6 ß 8
m	Reberē p. 12 Albats en dit Mes y Any a dita raho	1 ll	8 ß
m	Reberē p. 10 Cossos en lo Mes de Sett.e de dit Any A dita raho	1 ll	13 ß 4
m	Reberē p. 5. Albats en dit Mes y Any a dita raho	ll	11 ß 8
m	Reberē p. 7. Cossos en lo Mes de 8.bre de dit Any A dita raho	1 ll	3 ß 4
m	Reberē p. 6. Albats en dit Mes y Any A dita raho	ll	14 ß
m	Reberē p. 2. Cossos en lo Mes de 9.bre de dit Any A dita raho	ll	6 ß 8

Va

Lua 3 Tia ll Ix

M	Reberē p. 3. Albats en lo atras dit Mes de 9bre Adita Raho de 2 ß 4	tt	7 ß
M	Reberē p. 2. Cossos en lo Mes de dezre de dit Any 1657. A.a 3 ß 4	tt	6 ß 8
M	Reberē p. 2 Albats en dit Mes y Any a.o 2 ß 4	tt	4 ß 8

1658

Pro	Reberē p. 4 Cossos en lo Mes de Jener de dit Any Aditaraho	tt	1 3 ß 4
M	Reberē p. 4 Albats en lo dit Mes, y Any Adita raho	tt	9 ß 4
M	Reberē p. 6 Cossos en lo Mes de febrer de dit Any Adita raho	1 tt	ß
M	Reberē p. 4 Albats en dit Mes y Any Adita raho	tt	9 ß 4
M	Reberē p. 14 Cossos en lo mes de Mars de dit Any Adita raho	2 tt	6 ß 8
M	Reberē p. 4 Albats en dit Mes, y Any Adita raho	tt	9 ß 4
M	Reberē p. 5 Cossos en lo Mes de Abril de dit Any Adita raho	tt	1 6 ß 8
M	Reberē p. 7. Albats en dit Mes, y Any Adita raho	tt	1 6 ß 4
M	Reberē p. 5. Cossos en lo Mes de Maig. de dit Any Adita raho	tt	1 6 ß 8
M	Reberē p. 9. Albats en dit Mes, y Any Adita raho	1 tt	ß
M	Reberē p. 6 Cossos en lo Mes de Juny de dit Any adita raho	1 tt	ß

Va

10.17.

= x tt xvij ß

m	Reberē p. 8 Albats en lo dit Mes de Juny de dit Any a a.º 294	tt 1898
m	Reberē p. 6. Cossos en lo Mes de Juliol a.º 394 en lo Any 1658	1 tt 9
m	Reberē p. 13 Albats en dit Mes, y Any a dita raho	1 tt 1094
m	Reberē p. 11. Cossos en lo Mes de Agost. de dit Any a dita raho	1 tt 1698
m	Reberē p. 13 Albats en dit Mes, y Any a dita raho	1 tt 1094

Vea

= vj tt xvj s

6-16.4

Summa Geñal de las Rebudas del fosser ab tres summas de plana en Vint y nou Cliures y Vuyt d.ts — xxviiij tt — q viij

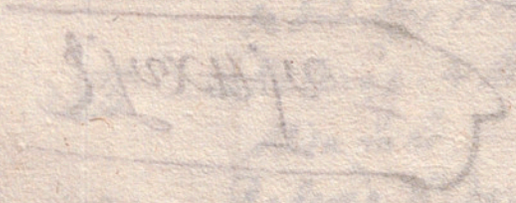

Rebuder de Sepultures de Capitol. Maig 165[illegible]

Rebudes de Sepulturas de Capitol. Maig 1657

Juny - 1657 -

A. 9. Reberē p. la sep. de Cap. simple del cos de Mª Molera Viuda	ll	5 ß

- Juliol - 1657 -

A. 12 — Reberē p. la sep. de Cap. simple del Cos de d. Pedro Guillelba	ll	5 ß
A. 18 — Reberē p. la sep. de Cap. simple del Cos de llorens boxo fuster	ll	5 ß
A. 25 — Reberē p. la sep. de Cap. simple del Cos de Berthomeu Ribes sastre	ll	5 ß

- Agost - 1657 -

A. 3 — Reberē p. la sep. de Cap. simple del Cos de Joana Crusat Viuda	ll	5 ß
A. 4 — Reberē p. la sep. de Cap. simple del Cos de Antto. boix sabater	ll	5 ß
A. 11 — Reberē p. la sep. de Cap. simple del Cos de Baneta Muller de Miquel Planello assehonador	ll	5 ß
A. 17 — Reberē p. la sep. de Cap. simple del Cos de Diego Cortell notto. Real	ll	5 ß
A. 18 — Reberē p. la sep. de Cap. simple del Cos de mº Jaud. llop pte. y domer de Sta. Clara	ll	5 ß
A. 24 — Reberē p. la sep. Canonical de Sa. Casilda Rull y Sala Muller del Sr. mr. Rull	1 ll	2 ß
A. 25 — Reberē p. la sep. de Cap. simple del Cos de Jaud. Metge sabater	ll	5 ß

[illegible]

= iij ll xij ß

A. 29 — Reberē p. la sep. de Cap. del Cos de Isabel lorena muller de glaudis lorena pastisser — ll 5 s

Setembre - 1657 -

A. 7 — Reberē p. la sep. de Cap. simple del Cos de Gelifice de Joā Agramut studiāt — ll 5 s

A. 9 — Reberē p. la sep. de Cap. simple del Cos de Paula muller de Nicolau Xartells m.e de Cases — ll 5 s

A. 10 — Reberē p. la sep. de Cap. simple del Cos de Isidro astillas m.e de Cases — ll 5 s

A. 22 — Reberē p. la sep. Canonical del Cos de Frā. cisco Gorch y de Jorba donsell — 1 ll — 2 s

A. 30 — Reberē p. la sep. de Cap. simple del Cos de Gabriel Casquer d.r en Medecina — ll 5 s

Octubre - 1657 -

A. 3 — Reberē p. la sep. de Cap. del Cos de Joseph fill de Miquel Joā Pau Mercader — ll 5 s

A. 13 — Reberē p. la sep. de Cap. simple del Cos de Miquel Castells studiant — ll 5 s

A. 20 — Reberē p. la sep. de Cap. del Cos de Antto. soler menor Argenter — ll 5 s

A. 24 — Reberē p. la sep. de Cap. simple del Cos de Esteua Brodor parayre — ll 5 s

Noembre - 1657 -

A. 20 — Reberē p. la sep. de Cap. simple del Cos de gaspar flaquer studiant — ll 5 s

Va

3-12

iij ll xij s

A.25 — Reberē p. la sep. de Cap. simple del Cos de geronima Muller de fran.^d Nicolau Reuenedor — tt 5 ß

Desembre-1657

A.13 — Reberē p. la sep. de Cap. del Cos de Marco Bordino natal de Trapane. — tt 5 ß

A.22 — Reberē p. la sep. de Cap. del Cos de An.^to Boxadell notg.^o — tt 5 ß

Jener-1658

A.26 — Reberē p. la sep. de Cap. Cumplerta del Cos de Andreu Vilar notg.^o Real — tt 1 1 ß

Febrer-1658

Al.p.^r — Reberē p. la sep. de Cap. Cumplerta del Cos de Isabel gudaij viuda — tt 1 1 ß

A.6 — Reberē p. la sep. Canonical del Cos de dona Eulalia Tauerner donsella — 1 tt — 2 ß

A.15 — Reberē p. la sep. de Cap. Cumplida del Cos de llorēs soler llibrater — tt 1 1 ß

A.22 — Reberē p. la sep. de Cap. simple del Cos de Joseph serrat velluter — tt 5 ß

A.28 — Reberē p. la sep. de N.^a S.^a del Cos de Pere ferell Argenter — tt 1 5 ß

A.28 — Reberē p. la sep. de Cap. Cumplerta del Cos de Jau.^e forcada fuster — tt 1 1 ß

vn

5 -1

v tt 5 ß

ll

Mars 1658

A. 7 — Reberē p. la sep. de Cap. simple del Cos de Maria anna Gassona viuda — ll 5 s

A. 8 — Reberē p. la sep. Canonical del Cos del Ill.e S.r Pau del Rosso daga y Can.e de la pnt. Iglesia — 1 ll — 2 s

A. 9 — Reberē p. la sep. de Cap. simple del Cos de Pere viuer Capita de Infanteria — ll 5 s

A. 12 — Reberē p. la sep. de Cap. simple del Cos de geronima muller de Joā Jouer m.e de Cases — ll 5 s

A. 15 — Reberē p. la sep. de Cap. simple del Cos de Paula Mates — ll 5 s

A. 22 — Reberem p. la sep. de Cap. simple del Cos de geronima Muller de Joseph Portarias retorsedor de seda — ll 5 s

A. 27 — Reberē p. sep. de Cap. simple del Cos de M.a Anna donsella filla de Joan dunyo ortola — ll 5 s

A. 27 — Reberē p. la sep. de Cap. simple del Cos de Mariangela filla de Jassinto Carlos sastre — ll 5 s

A. 28 — Reberē p. la sep. de Cap. Cumplida del Cos de Elisabet Joana Gelaberta viuda — ll 1 1 s

A. 29 — Reberē p. la sep. de Cap. simple del Cos de fran.ca muller de lluis moner Retorsedor de seda — ll 5 s

A. 30 — Reberē p. la sep. de Cap. simple del Cos de Margarida Muller de fran.co Costa — ll 5 s

3 - 18

va

iiij ll xviij s

tt

Abril - 1658 -

A. 20 — Reberē p. la sep. de Cap. simple del Cos de Pau Soler Sabater — tt 5 ß

A. 23 — Reberē p. la sep. Canonical del Cos del Ill.e Sr. Ramon Boxados Can.e de la pnt. Iglesia — 1 tt - 2 ß

Maig - 1658 -

Al p.r — Reberē p. la sep. de Cap. simple del Cos de Joseph Mates Argenter — tt 5 ß

A. 16 — Reberē p. la sep. de Cap. simple del Cos de Anna M.a Muller de Pere Joā Clot m.e de Cases — tt 5 ß

Juny - 1658 -

A. 8 — Reberē p. la sep. de N.a S.a del Cos de m.r Picalques — tt 1 5 ß

A. 14 — Reberē p. la sep. de Cap. simple del Cos de Geronim Morera pages — tt 5 ß

A. 22 — Reberē p. la sep. de Cap. simple del Cos de Paula Muller de Jau.e Campderos fuster — tt 5 ß

A. 29 — Reberē p. la sep. de Cap. simple del Cos de Andreu Pujades — tt 5 ß

Juliol - 1658 -

A. 6 — Reberē p. la sep. de Cap. simple del Cos de fran.e fill de Joseph Albaret mercader — tt 5 ß

3-12

= iij tt xij ß

tt

A. 19 — Reberé p. la sep. de Cap. simple del Cos de Isabel Muller de Saluador Costa ortola — tt 5 s

A. 29 — Reberé p. la sep. de Cap. Cumplerta del Cos de mr. Simon Campana — tt 11 s

Agost 1658

A. 12 — Reberé p. la sep. de Cap. simple del Cos de Jaud. Prats Fuster — tt 5 s

A. 24 — Reberé p. la sep. de Cap. Cumplida del Cos de mr. Pau Maymir pre. y bent. de la Seu — tt 11 s

A. 25 — Reberé p. la sep. de Cap. simple del Cos de dionis Morera sastre — tt 5 s

Va

1-17

Summa Genal de las Rebudas de sepulturas de Capitol ab sis summas de plana en Vint y Una lliura y dotse sous Rich — XX lt XII s

Rebudes de Cirís han donat los Sacristans ales Sepultures particulars y Albats. que no han agotat, Cera comensant Lop.ª de Maig 1657. fins lo darrer de Agost 1658.

Maig 1657.

A24 dexaré 4 Cirís y lo Alb. de Gelbrudis filla de Joseph Manterros Sabater		℔ 1 ~ ß.
A27. dexaré 4 Cirís y la Seg. particular de Joan Llobera de Manresa	1	℔ — 4 ß.

Juny 1657

A8. dexaré 4. Cirís y la Seg. partª de Isabel Garriga	1	℔ — 8 ß.
A14 dexaré 4. Cirís y lo Albat de franc.ª Serra fuster		℔ 1 ~ ß.
A22. dexaré 4 Cirís y lo Albat de Margarida filla de Geró.ma Vidal		℔ 1 ~ ß.
A26. dexaré 4 Cirís y lo Alb. de Geronima filla de Joan Roscoder		℔ 1 ~ ß.

Juliol 1657.

A3. dexaré 4 Cirís y lo Alb. de Jacintho filla de Phelip Garrenbat fuller		℔ 1 ~ ß.
A4 dexaré 4, Cirís y lo Alb, de Ll.ª filla de Pe. Pau Monrros Sastre		℔ 1 ~ ß.
A15. dexaré 4 Cirís y lo Alb. de Bernat filla de Alay Masseras Teyer		℔ 1 ~ ß.
A16. dexaré 4, Cirís y lo Alb. de mª. Paula filla de Pau Guer Sabater		℔ 1 ~ ß.
A16. dexaré 4 Cirís y lo Alb, de Joa. Balthesar filla de Climent Casals Sastre		℔ 1 ~ ß.
A20. dexaré 4 Cirís y lo Alb, de mª. filla de Anty Roig pagés		℔ 1 ~ ß.
A22. dexaré 4 Cirís y lo Alb, de Geronim fill de Anty Collflaguer		℔ 1 ~ ß.
A27. dexaré 4 Cirís y la Seg. partª, de Joan Drago mr. de Cases		℔ 1 ~ ß.
A31. dexaré 4 Cirís y lo Alb, de Cecilia filla de Anty Ferrà Cotoner	1	℔ 1 ~ ß.

Agost 1657.

A1. dexaré 4 Cirís y lo Alb. de Ramon Salqueria Sabater		℔ 1 ~ ß.
A6. dexaré 4, Cirís y lo Alb, de Gabriel filla de Gabriel Vilar		℔ 1 ~ ß.
A8. dexaré 4, Cirís y lo Alb, de Cecilia filla de Joan Arrejos Sastre		℔ 1 ~ ß.
A10, dexaré 4, Cirís y la Seg, partª, de Joseph Bonell pagés		℔ 1 ~ ß.
A11. dexaré 4, Cirís y lo Alb, de Geronima filla de Joan Cuig Sabater	1	℔ — 4 ß.
A13. dexaré 4 Cirís y lo Alb, de Franca. filla de Ignasi Tarau Sastre		℔ 1 ~ ß.
A14 dexaré 4, Cirís y lo Alb, de Joan filla de Pe. Gibert Sastre		℔ 1 ~ ß.
A14 dexaré 4, Cirís y la Seg. partª, de franc.ª Porch Sparsanger	1	℔ — 4 ß.
A16. dexaré 4, Cirís y la Seg. partª de mª. Anna Mullet de Joa. Rascoleda	1	℔ — 3 ß.
A19. dexaré 4 Cirís y lo Alb. de Joseph Rimonfilla de Anty Tarau		℔ 1 ~ ß.

Vª

3 Jaxttiax =

5816

// A20. derauª 4 Ciris y la Seg. partª de Catharina Mas Viuda — 1 ℔ — 4 ß.
A26. derauª 4 Ciris y lo Alb, de Sauª filla de franco Roca Traydor — ℔ 1 o ß.
A30 derauª 4 Ciris y lo Alb, de Tª filla de Anty Serra pagª — ℔ 1 o ß.

Setèbre_1657_

A13. derauª 4 Ciris y lo Alb, de Mnª filla de Lº Sbor pagª — ℔ 1 o ß.
// A18 derauª 4 Ciris y la Seg. partª de Paula Mall, Bauª Ribes Sastre — ℔ 1 ~ ß.
// A21 derauª 4 Ciris y la Seg. partª de Sauª Torruella Sastre — ℔ 1 ~ ß.
A23. derauª 4 Ciris y la Seg. partª de Lº filla de Sauª Torruella Sastre — 1 ℔ 1 o ß.
A27. derauª 4 Ciris y lo Alb, de Lº filla de Miguel Casanoua — 1 ℔ 1 o ß.
// A28. derauª 4 Ciris y la Seg. partª de Anty Borch Sabatª — ℔ 1 o ß.
A30 derauª 4 Ciris y lo Albat de Jeroniª Bo Sabatª — 1 ℔ 1 o ß.
℔ 1 ~ ß.

Octubre_1657.

// A2. derauª 4 Ciris y la Seg, partª de Cosme Natal de Mayn — 1 ℔ — 4 ß.
A5. derauª 4 Ciris y lo Alb, de Sauª filla de Saluador Aregay — ℔ 1 o ß.
A5. derauª 4 Ciris y lo Alb, de Benet filla Arnes Sastre — ℔ 1 ~ ß.
// A5. derauª 4 Ciris y la Seg. partª de franco Tauarner — ℔ 1 ~ ß.
A8. derauª 4, Ciris y lo Alb, de Joseph filla de Bauceli Sastre — 1 ℔ — 6 ß.
A10. derauª 4 Ciris y lo Alb, de Gabriel filla de Sta Campanya Mª de Deu — ℔ 1 ~ ß.
A13. derauª 4 Ciris y lo Alb, de Sauª filla de Ramº Argemi Sabatª — ℔ 1 ~ ß.
A22. derauª 4 Ciris y lo Alb, de Anty filla de Anty Corrella Sastre — ℔ 1 ~ ß.
// A24. derauª 4, Ciris y la Seg. partª de Llorens Sorina Allahonedo — ℔ 1 ~ ß.
A25. derauª 4 Ciris y lo Alb, de Rafel filla de Rafel Farrer Sabatª — 1 ℔ — 8 ß.
℔ 1 ~ ß.

Noembre_1657.

A2. derauª 4 Ciris y lo Alb, de Isabel filla de franco Garcia pagª — ℔ 1 o ß.
A6. derauª 4 Ciris y lo Alb. de Geroma filla de Vicens Sorª Sabatª — ℔ 1 ~ ß.

Desèbre_1657.

A15. derauª 4 Ciris y lo Alb, de franª filla de franco Bruguera Sabatª — ℔ 1 ~ ß.
// A22 derauª 4 Ciris y la Seg, partª de Sauª Torella Flaquer — 1 ℔ 1 o ß.

xxtt ℔ ß

Janer-1658-

A5. deparé 4 Ciris y la Seg. parti de Barth. fauera mistiua — 1 ℔ 1 0 ß.
A8. deparé 4 Ciris y lo Alb. de 7. fill de m. Lupere — ℔ 1 2 ß.
A9. dexaré 4 Ciris y la Seg. parti de Isidro Martell sabater — ℔ 1 0 ß.
A10. deparé 4 Ciris y lo Alb. de Bernat fill de Bernat Bou sabater — ℔ 1 2 ß.
A10. deparé 4 Ciris y lo Albat de Antonia fia de Jos. Pl. Blanques sabater — ℔ 1 2 ß.
A17. deparé 4 Ciris y lo Alb. de Joseph fill de Joseph Castells sastre — ℔ 1 2 ß.
A18. deparé 4 Ciris y la Seg. parti de Miquel Guerau pagas — ℔ 1 2 ß.
A18. deparé 4 Ciris y lo Albat de m.a Madrona filla de Miquel Guerau pagas — ℔ 1 0 ß.

Fabrer-1658-

A22. deparé 4. Ciris y lo Alb. de Teresa filla de José Arcarés guarda — ℔ 1 2 ß.
A25. deparé 4 Ciris y lo Alb. de Eul.a filla de Esteua Saluador, sabater — ℔ 1 2 ß.

Mars-1658-

A8. deparé 4 Ciris y la Seg. parti de m.a muller de Miguel Batlle sabater — 1 ℔ 1 2 ß.
A10. deparé 4 Ciris y lo Alb. de Gabriel fill de Gabriel Cortes pagas — ℔ 1 0 ß.
A11. deparé 4 Ciris y la Seg. parti de Magdalena Riera — ℔ 1 — 4 ß.
A16. deparé 4 Ciris y lo Alb. de Joseph fill de Joseph Bel sastre — ℔ 1 2 ß.
A21. deparé 4 Ciris y la Seg. parti de Joan Roig, frances — ℔ 1 — 4 ß.
A31. deparé 4 Ciris y lo Alb. de Victoria filla de Ramó Salgues — ℔ 1 2 ß.

Abril-1658-

A1. deparem 4 Ciris y lo Alb. de m.a filla de Joseph Duran sabater — ℔ 1 2 ß.
A2. deparé 4 Ciris y lo Alb. de Sebastia fill de Ygnaci Noaes sabater — ℔ 1 2 ß.
A8. deparem 4 Ciris y la Seg. parti de m.a Sexes natal de Montanyola — ℔ 1 — 3 ß.
A9. dexaré 4 Ciris y la Seg. parti de Jau.e Casas tragines de Mar — ℔ 1 — 3 ß.
A11. dexaré 4 Ciris y lo Alb. de Valencia na filla de Barn.e Mercadal — ℔ 1 0 ß.
A12. dexaré 4 Ciris y lo Alb. de Joseph fill de Miquel Cortes pagas — ℔ 1 0 ß.
A13 dexaré 4 Ciris y lo Alb. de Esteua fill de Esteua Castany pagas — ℔ 1 0 ß.
A14 dexaré 4 Ciris y lo Alb. de Teresa filla de José Botinya Enblaguna — ℔ 1 2 ß.
A20. dexaré 4 Ciris y la Seg. parti de m.a filla de Jau.e Balasch sastre — ℔ 1 0 ß.
A17. dexaré 4 Ciris y la Seg. particul. de Joan Batlle pagas — ℔ 1 — 4 ß.

Veu

Maig-1658-

A2. dexaré 4. Ciris p la Sep. parti de Ma. filla de Antich Vila Sastre	1	ll	1 0 ß.
A10 dexaré 4 Ciris p lo Alb. de Isabel filla de Joan Puig Sabater		ll	1 2 ß.
A13. dexaré 4 Ciris p lo Alb. de Rafel fill de Fran.co Brunet Valer		ll	1 0 ß.
A14 dexaré 4 Ciris p lo Alb. de Geronim fill de Fran.co Trull Sabater		ll	1 2 ß.
A15. dexaré 4 Ciris p lo Alb. de de Joseph fill de Matheu Farrer assaho.or		ll	1 2 ß.
A19. dexaré 4 Ciris p lo Alb. de Ma. Angela filla de Joa. Jau.e Oracioner		ll	1 2 ß.
A22. dexaré 4. Ciris p lo Alb. deuant lo hostal de Girona de Vn assaho.or		ll	1 0 ß.
A26. dexaré 4 Ciris p lo Alb. de Joan fill de Marti Vila Sastre		ll	1 2 ß.
A27. dexaré 4 Ciris p lo Alb. de Geronim fill de Climet Casals Sastre		ll	1 2 ß.
// A29. dexaré 4 Ciris p la Sep. parti de Isabel Clas de Ceruera	1	ll	— 4 ß.

Juny-1658-

// A5. dexaré 4 Ciris p la Sep. parti de Agusti Prats pages	1	ll	— 4 ß.
A7. dexaré 4. Ciris p lo Alb. de Fran.co fill de Joan Jofre Argoter		ll	1 2 ß.
A15. dexaré 4 Ciris p lo Alb. de Narcisa filla de Isidro Carbonell fuster		ll	1 2 ß.
A15. dexaré 4 Ciris p lo Alb. de Catherina filla de Fran.co Quer m.e de Coses		ll	1 2 ß.
A20. dexaré 4 Ciris p lo Alb. de Mariana filla de Baptista Canut m.e de Coses		ll	1 2 ß.
// A22. dexaré 4 Ciris p la Sep. parti de Carlos Mani Tauarner soldat	1	ll	— 4 ß.
A24 dexaré 4 Ciris p lo Alb. de Miquel fill de Jau.e Pujada tapiner		ll	1 0 ß.
A25. dexaré 4 Ciris p lo Alb. de Gero.ma filla de Benet S.t Gis		ll	1 0 ß.
A25. dexaré 4 Ciris p lo Alb. de Joseph fill de Gabriel Monrras		ll	1 0 ß.
A25. dexaré 4 Ciris p lo Alb. de Andalt fill de Bernat Roca Sastre		ll	1 2 ß.

Juliol-1658-

// A1. dexaré 4. Ciris p la Sep. parti de Isabel Fontaneta Sabatera			
A4. dexaré 4 Ciris p lo Alb. de Jau.e fill de Jau.e Remanya Sastre	1	ll	1 2 ß.
A5. dexaré 4 Ciris p lo Alb. de Ma. filla de Bonauentura Fabrer fust.er		ll	1 2 ß.
A8. dexaré 4. Ciris p lo Alb. de Gaspar fill de Barts Cases Batlle		ll	1 2 ß.
A11. dexaré 4. Ciris p lo Alb. de Madalena filla de Miquel Rubio Sabater		ll	1 0 ß.
A12. dexaré 4 Ciris p lo Alb. de Fran.co fill de Jau.e Jordana negociant		ll	1 2 ß.
A12. dexaré 4, Ciris p lo Alb. de Ramo fill de Ramo Montanell gorrater		ll	1 0 ß.
A13. dexaré 4 Ciris p lo Alb. de Catherina filla de Isidro Corts pages		ll	1 0 ß.
// A14. dexaré 4 Ciris p la Sep. parti de Bernardo Milanes		ll	1 0 ß.
A14. dexaré 4. Ciris p lo Alb. de Esperansa filla de Joseph Casals Vidrier	1	ll	— 4 ß.
		ll	1 2 ß.

Vª

= XXJ H viij

A17. dexaré 4 Cirios y lo Alb. de Joseph fillé de Joseph Matheu fuster — de 1 2 ß.
A21. dexaré 4. Cirios y lo Alb. de Jau. fillé de Jau. Barcelo fuster — de 1 2 ß.
A24 dexaré 4. Cirios y lo Alb. de M.a fillia de Jau.e Sala parayre — de 1 2 ß.
A23. dexaré 4 Cirios y lo Alb. de M.a fillia de Franc. Igualada sastre — de 1 0 ß.
de 1 2 ß.

Agost. 1658

A2. dexaré 4 Cirios y lo Alb. de Miguel fillé de Barts Dens — de 1 0 ß.
A4. dexaré 4 Cirios y lo Alb. de M.a fillia de Joana Sofre Argüer — de 1 2 ß.
A4 dexaré 4 Cirios y lo Alb. de Isabel fillia de Joseph Cellers hortela — de 1 0 ß.
A4. dexaré 4 Cirios y lo Alb. de M.a fillia de Salvador Cotes — de 1 0 ß.
A6. dexaré 4. Cirios y lo Alb. de Jacinetho fillé de Jacinetho Roca sabater — de 1 2 ß.
A8. dexaré 4. Cirios y lo Alb. de M.a fillia de Ventura — de 1 0 ß.
A13. dexaré 4. Cirios y lo Alb. de Thomas fillé de Marti Casanova sastre — de 1 2 ß.
// A13. dexaré 4 Cirios y la Seg. parti, de Isabel Mulleras de Joa Marti — 1 de — 8 ß.
// A14 dexaré 4. Cirios y la Seg. parti de Joan Bello, Milaner — 1 de — 4 ß.
A13. dexaré 4 Cirios y la Seg. parti de Franc. Comes M.e de Casa — 1 de 1 0 ß.
// A16. dexaré 4 Cirios y la Seg. parti de Joa Natal de Torallo — 1 de — 4 ß.
// A19. dexaré 4 Cirios y la Seg. parti de Madalena Casanyana Viuda — 1 de — 8 ß.
A21. dexaré 4 Cirios y lo Alb. de Joseph fillé de Joseph Vilar Argüer — de 1 2 ß.
A21. dexaré 4 Cirios y lo Alb. de Isabel fillia de Ant.o Casanova Vidrier — de 1 0 ß.
A25. dexaré 4 Cirios y lo Alb. de M.a fillia de Joa Aguilar Moler — de 1 2 ß.
// A27 dexaré 4 Cirios y la Seg. parti de Joan Batlle Matalasser — 1 de — 4 ß.
// A27. dexaré 4 Cirios y la Seg. parti de Elisabet Marcs — 1 de — 4 ß.
// A31. dexaré 4 Cirios y la Seg. parti de Joa P.e fillé de Joa P.e Sala Sabater — 1 de 1 0 ß.

Va

xvij tt viij ß

Summa Lenal de las Rebudas de Cirios donats a sepultuas particulars y albats als finch Summa de plana en Cent Vint Lliura y Vuyt sous Dich —

C — j tt viij ß

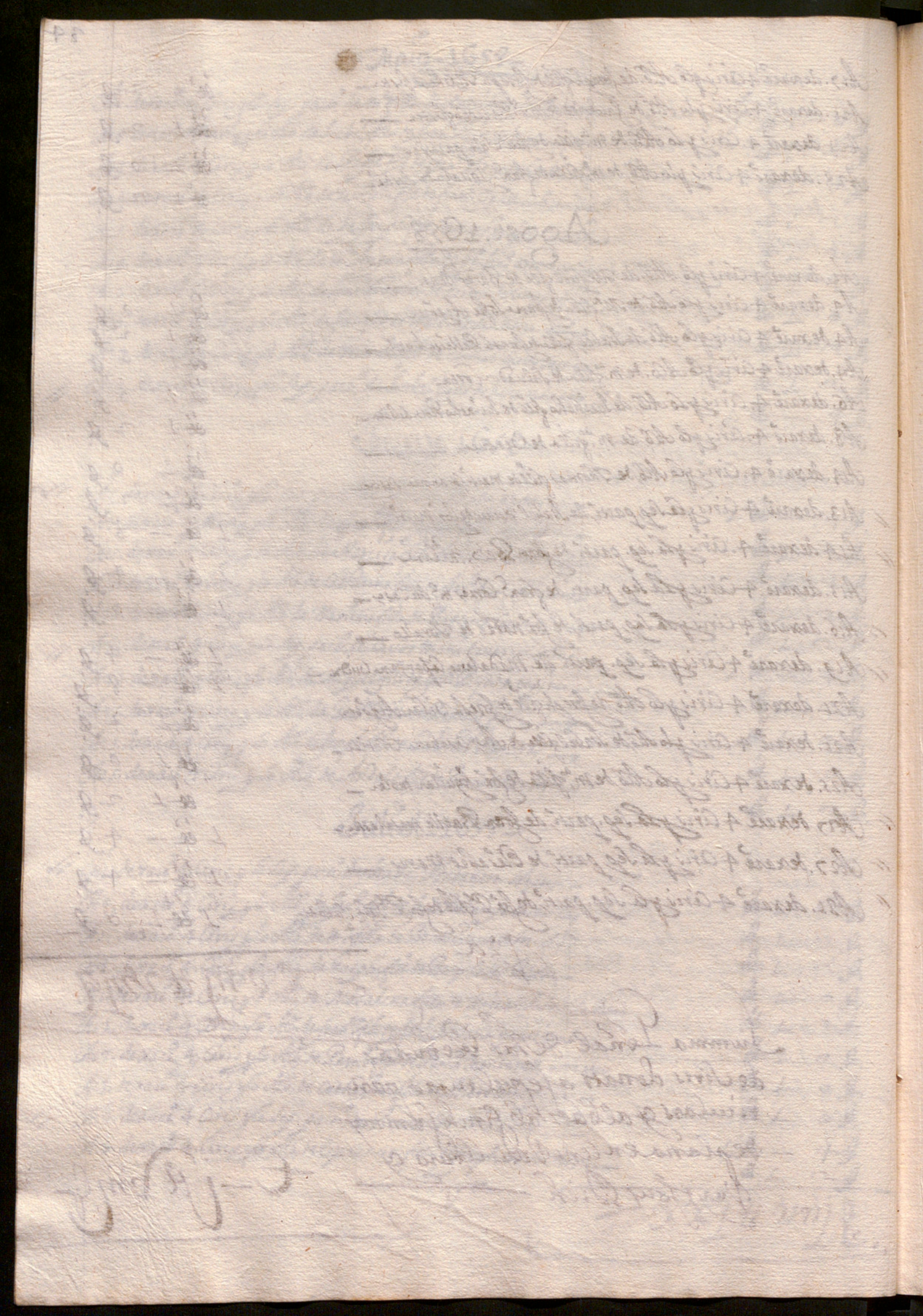

Rebudes de delme y redelme. Maig 1652.

[illegible]

Rebudes de delme y redelme - Maig 1657.

A 12 de Maig 1657. Reberem p lo delme y redelme del Ant.º de Ferrer Despujol. Lluis Ciruent Phelip. de Malla y altres — ll 1 0 ß 1.

A 23. de Juny 1657. Reberem p lo delme y redelme de la bona memoria de don Raphael de Rouirola Bisbe de Barcelona — ll — 3 ß 10.

A 25. de Juny 1657. Reberem p lo delme y redelme de Guillem Cortina y altres — ll — 9 ß —

A 27. de Juny 1657. Reberem p lo delme y redelme de Andreu Sorts Can.e — ll 3 ß 4

A 4 de Juliol 1657. Reberem p lo delme y redelme dela bona memoria de don Rafel de Rouirola — ll — 2 ß 10.

A 11 de Juliol 1657. Reberem p lo delme y redelme dela bona memoria de don Rafel de Rouirola — ll — 4 ß.

A 13. Reberem p lo delme y redelme dela bona memoria de don Rafel de Rouirola — ll — 3 ß 6.

A 19 de Juliol 1657. Reberem p lo delme y redelme de Joan Domenech y Bernat Domenech. P.res y bene.ts — ll — 5 ß 2

A 24. de Juliol 1657. Reberem p lo delme y redelme de Miquel Icart y Benet Miquel can.es — ll — 5 ß 4.

A 9. de Agost 1657. Reberem p lo delme y redelme de Climent May Abat de Ripoll — ll — 2 ß 5.

A 23. de Agost 1657. Reberem p lo delme y redelme de Andreu Joan Sorts Can.e — ll — 3 ß 1 —

A 12 de 8.bre 1657. Reberem p lo delme y redelme de Lluis Ciruent y altres — ll — 7 ß 6.

A 19. de 10.bre 1657. Reberem p lo delme y redelme dela Serenissima Reyna dona Isabel — ll 3 ß —

Va

3-3-2

— iij ll iij ß i

A 7. de Maig 1658. Reberem p lo delme y redelme dela Reyna dona Eleonor — ll — 3 ß 9.

A 15. de Maig 1658. Reberem p lo delme y redelme de don Rafel de Rouirola — ll — 4 ß.

A 16. de Maig 1658. Reberem p lo delme y redelme de Farrer despujol y altres, Can.es — ll 9 ß 2.

A 17. de Maig 1658. Reberem p lo delme y redelme de Joan Xuriguera Pre. y Ben.t — ll — 3 ß.

A 18. de Maig 1658. Reberem p lo delme y redelme de Joan Sorts Can.e — ll 2 ß 11

A 19. de Juny 1658. Reberem p lo delme y redelme de Joan Sorts, Can.e — ll — 3 ß 2

A 11 de Juliol 1658. Reberem p lo delme y redelme de don Rafel de Rouirola — ll — 2 ß 10.

A 12. de Juliol 1658. Reberem p lo delme y redelme de don Rafel de Rouirola — ll — 2 ß 8.

A 23. de Juliol 1658. Reberem p lo delme y redelme de Bernat domenech y Joa domenech Pres. — ll — 5 ß 5.

A 23. de Agost 1658. Reberem p lo delme y redelme de Joan Mates Canonge — ll — 2 ß 3.

Va

1 ll xviiij ß ij

Summa Gnal de Rebudas de Delme y Redelme en dos summas de plana en finch Llivres dos sous y tres d.rs — v ll — ij ß iij

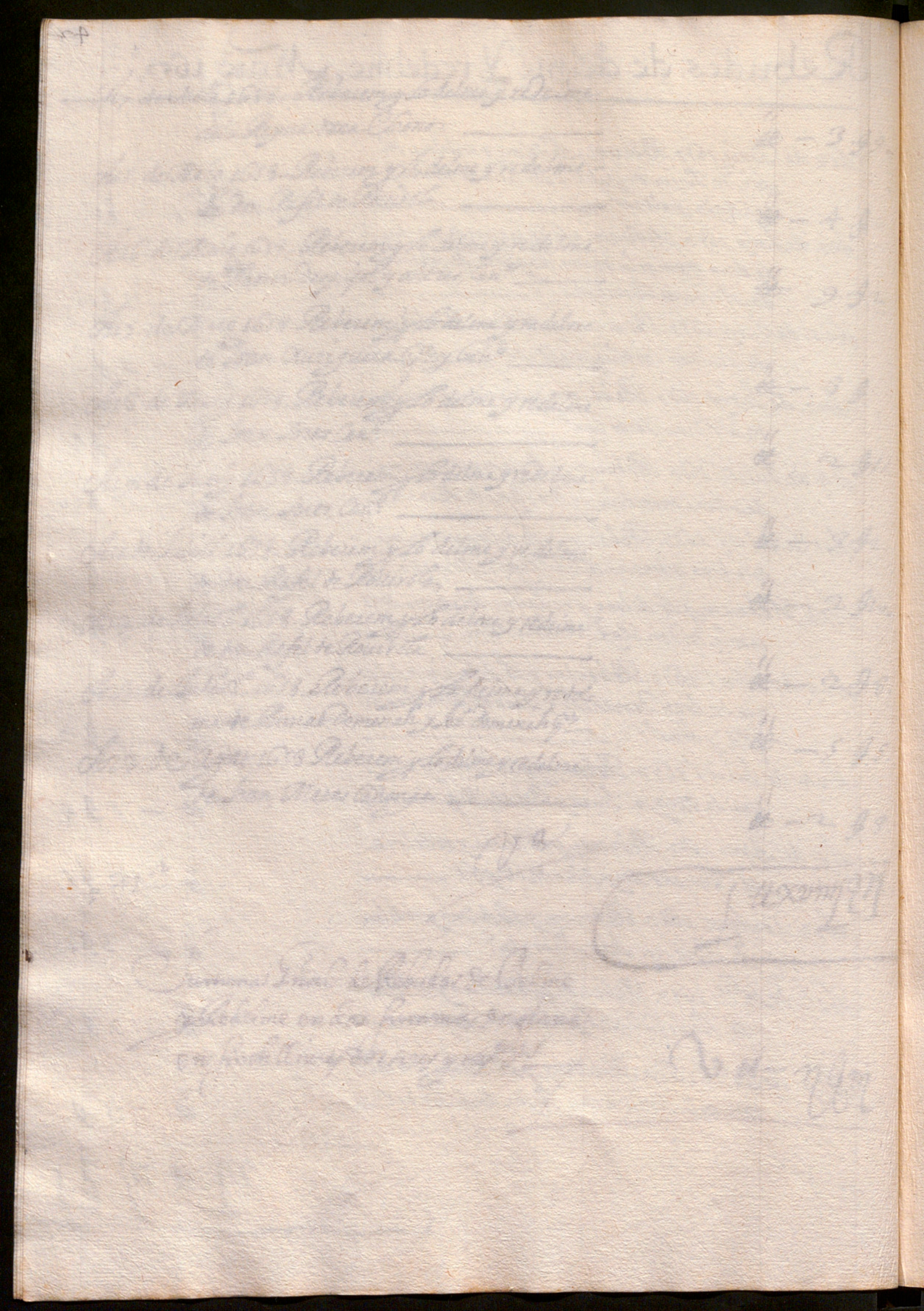

Rebudes de Monio major 1657

1657

[illegible]

1658

[illegible]

tt

Rebudes de Monio major 1657

1657

P.º	Reberē p. la portio del mes de Maig de dit Any	3 tt 15 s 1
M	Reberē p. la portio del mes de Juny de dit Any	3 tt 3 s 11
M	Reberē p. la portio del mes de Julich de dit Any	3 tt 1 s 5
M	Reberē p. la portio del mes de Agost de dit Any	3 tt 6 s 8
M	Reberē p. la portio del mes de Sett.e de dit Any	3 tt 8 s 6
M	Reberē p. la portio del mes de 8.bre de dit Any	2 tt 18 s 11
M	Reberē p. la portio del mes de 9.bre de dit Any	3 tt s 10 ½
M	Reberē p. la portio del mes de de 3.e de dit Any	3 tt 11 s 5

1658

M	Reberē p. la portio del mes de Jener de dit Any	2 tt 12 s 1
M	Reberē p. la portio del mes de febrer de dit Any	2 tt 12 s 10
M	Reberē p. la portio del mes de Mars de dit Any	3 tt 13 s 5
M	Reberē p. la portio del mes de Abril de dit Any	3 tt 1 s 11

Va

= xxxviij tt vij s ½

34-7 h
~~38 6 ½~~

M	Reberē p. la portio del mes de Maig de dit Any 1658.	3 ll	9 s 7
M	Reberē p. la portio del mes de Juny de dit Any	3 ll	9 s 7
M	Reberē p. la portio del mes de Juliol de dit Any	3 ll	1 s
M	Reberē p. la portio del mes de Agost de dit Any	3 ll	7 s 10

Va

xiij ll viij s

13-8-

Summa Gnal de las Rebudas del Monjo Major ab dos summas de plaza en cinquanta Una Cliura quinse sous y malla — l j ll xv s ½

Rebudes de Monjo Menor 1657

1657

P.o — Reberē p. la portio del mes de Maig de dit Any	ll	795
M — Reberē p. la portio del mes de Juny de dit Any	ll	796
M — Reberē p. la portio del mes de Julio de dit Any	ll	799
M — Reberē p. la portio del mes de Agost de dit Any	ll	893
M — Reberē p. la portio del mes de Sett.e de dit Any	ll	1 499
M — Reberē p. la portio del mes de 8.bre de dit Any	ll	79
M — Reberē p. la portio del mes de 9.bre de dit Any	ll	596
M — Reberē p. la portio del Mes de dez.e de dit Any	ll	598

1658

M — Reberē p. la portio del mes de Sener de dit Any	ll	5 910
M — Reberē p. la portio del mes de febrer de dit Any	ll	592
M — Reberē p. la portio del mes de Mars de dit Any	ll	696
M — Reberē p. la portio del Mes de Abril de dit Any	ll	693
M — Reberē p. la portio del Mes de Maig de dit Any	ll	799
M — Reberē p. la portio del Mes de Juny de dit Any	ll	796
M — Reberē p. la portio del Mes de Julio de dit Any	ll	799
M — Reberē p. la portio del mes de Agost de dit Any	ll	893

Vta

5-18-10 Habetur pro Universali

v ll xviij s

Rebudes de Monjo Menor 1657

1657

Rebere q. la partida del mes de Agosto de dit any — 4 — 395

Rebere q. la partida del mes de Setembre de dit any — 4 — 396

Rebere q. la partida del mes de Octubre de dit any — 4 — 397

Rebere q. la partida del mes de Agost de dit any — 4 — 398

Rebere q. la partida del mes de Setembre de dit any — 4 — 399

Rebere q. la partida del mes de Octubre de dit any — 4 — 400

Rebere q. la partida del mes de Novembre de dit any — 4 — 401

Rebere q. la partida del mes de Octubre de dit any — 4 — 402

Rebere q. la partida del mes de Novembre de dit any — 4 — 403

1658

Rebere q. la partida del mes de Febrer de dit any — 4 — 590

Rebere q. la partida del mes de Octubre de dit any — 4 — 594

Rebere q. la partida del mes de Mars de dit any — 4 — 596

Rebere q. la partida del mes de Abril de dit any — 4 — 597

Rebere q. la partida del mes de Maig de dit any — 4 — 599

Rebere q. la partida del mes de Juny de dit any — 4 — 596

Rebere q. la partida del mes de Juliol de dit any — 4 — 599

Rebere q. la partida del mes de Agost de dit any — 4 — 597

Rebudes de Obits -1657-

-1657-

Pro	Reberē p. la portio del mes de Maig de dit Any	ll vl 9
m	Reberē p. la portio del mes de Juny de dit Any	ll vl 9
m	Reberē p. la portio del mes de Juliol de dit Any	ll vl 9
m	Reberē p. la portio del mes de Agost de dit Any	ll vl 9
m	Reberē p. la portio del mes de Sette de dit Any	ll vl 9
m	Reberē p. la portio del mes de 8bre de dit Any	ll vl 9
m	Reberē p. la portio del mes de 9bre de dit Any	ll vl 9
m	Reberē p. la portio del mes de dev de dit Any	ll vl 9

-1658-

m	Reberē p. la portio del mes de Sener de dit Any	ll vl 9
m	Reberē p. la portio del mes de Febrer de dit Any	ll vl 9
m	Reberē p. la portio del mes de Mars de dit Any	ll vl 9
m	Reberē p. la portio del mes de Abril de dit Any	ll vl 9
m	Reberē p. la portio del mes de Maig de dit Any	ll vl 9
m	Reberē p. la portio del mes de Juny de dit Any	ll vl 9
m	Reberē p. la portio del mes de Juliol de dit Any	ll vl 9
m	Reberē p. la portio del mes de Agost de dit Any	ll vl 9

Veta

9-12 Habetur pro Universali

viiij ll xij s

Tabla de obits - 1683 -

- 1683 -

Rebudes de Cera venuda

Maig 1657

[illegible] 3 ℔ 1 [illegible]

[illegible] 3 ℔ [illegible]

Juny 1657

[illegible] 3 ℔ 1 [illegible]

Julio 1657

[illegible] 8 ℔ [illegible]

Agost 1657

[illegible] 4 ℔ [illegible]

[illegible] 9 ℔ 1 [illegible]

[illegible] 9 ℔ [illegible]

[illegible]

Rebudes de Cera venuda

Maig 1657

P.º A.21	Dexarem 4. Atxes p. la sep. de Capitol simple de Geronim palau	3 ll 1 9 s 6
A.23	Dexarē 4. Atxes p. la sep. de Capitol simple de Anna Subirana	3 ll 1 9 s 6

Juny 1657

A.9	Dexarē 4. Atxes p. la sep. de Cap. simple de Maria Puig Mo.ara	3 ll 1 9 s 6

Juliol 1657

A.22	Dexarē 6. Atxes p. la sep. de Cap. Cumplida de d. Pedro Vilalba patge	8 ll 5 s 6

Agost 1657

A.4	Dexarē 4. Atxes p. la sep. de Cap. simple de Antt.º Boix	4 ll 1 1 s 6
A.11	Dexarē 6. Atxes p. la sep. de Cap. Cumplida de Beneta Panello	9 ll 1 7 s 6
A.13	Dexarē 6. Atxes p. la sep. de Cap. Cumplida de m.º Jaud. llop f.re	9 ll 5 s 6
A.25	Dexarē 4. Atxes p. la sep. de Cap. de Jaud. Metge sabater	4 ll 1 1 s 6

Vota

48 - 10 -

XXXXviijll X q

A. 29 — Dexaré - 6 - Atxes p. la sep. de Cap. Cumplida de Isabel glaudis — 9 tt 5 s 6

- Settembre 1657 -

A. 7 — Dexaré - 4 - Atxes p. la sep. de Cap. simple de Gili Agramunt Studiant — 4 tt 1 1 s 6

A. 9 — Dexaré - 4 - Atxes p. la sep. de Cap. simple de Paula Bartells — 4 tt 1 1 s 6

A. 10 — Dexaré - 4 - Atxes p. la sep. de Cap. de Isidro Stillas m.e de Cases — 4 tt 1 1 s 6

A. 30 — Dexaré - 4 - Atxes p. la sep. de Cap. Cumplida de Gabriel Casquer — 9 tt 1 7 s 6

- Octubre 1657 -

A. 13 — Dexaré - 4 - Atxes p. la sep. de Cap. simple de Miquel Castells — 3 tt 1 9 s 6

A. 25 — Dexaré - 4 - Atxes p. la sep. de Cap. de ~~gaspar flaquer~~ Esteve obrador — 3 tt 1 9 s 6

- nohembre 1657 -

A. — Dexaré - 4 - Atxes p. la sepultura de Cap. simple de gaspar flaquer — 3 tt 1 9 s 6

A. 24 — Dexaré - 4 - Atxes p. la sep. de Cap. simple de Hyeronima Nicolau — 4 tt 1 1 s 6

49 - 7 . 6

Vera

= xxxx viiij tt vij lvj

Desembre-1657

A.13 Dexarē-4-Atxes p. la sep. simple de Marco Bordino — 3 tt 19 s 6

Febrer-1658

A.15 Dexarē-6-Atxes p. la sep. de Cap. Cumplida de Llorēs soler llibrater — 9 tt 17 s 6

A.22 Dexarē-4-Atxes p. la sep. de Cap. simple de Joseph Serrat velluter — 3 tt 19 s 6

A.28 Dexarē-6-Atxes p. la sep. de Cap. Cumplida de Jaud. Forcada fuster — 9 tt 17 s 6

Mars-1658

A.7 Dexarē-4-Atxes p. la sep. de Cap. simple de Geronima gasso viuda — 4 tt 11 s 6

A.9 Dexarē-4-Atxes p. la sep. de Cap. simple de Pe. Viuer Capita de Infaterra — 3 tt 19 s 6

A.12 Dexarem-4-Atxes p. la sep. de Cap. simple de Hjeronima Jouer — 4 tt 11 s 6

A.15 Dexarem-4-Atxes p. la sep. de Cap. simple de Paula Mata — 3 tt 19 s 6

Vta

44-16

xxxx iiij tt xvj s

A. 22 — Dexaré 4 Atxes p. la sep. de Cap. simple de Geronima Porteria — 3 ll 19 s 6

A. 27 — Dexaré 4 Atxes p. la sep. de Cap. simple de Mª Anna Donyo donsella — 3 ll 19 s 6

// A. 27 — Dexaré 4 Atxes p. la sep. de Cap. simple de Mª Carlos donsella — 4 ll 11 s 6

A. 30 — Dexaré 4 Atxes p. la sep. de Cap. simple de Margarida Costa — 3 ll 19 s 6

Maig 1658

// Al. p. — Dexaré 4 Atxes p. la sep. de Cap. simple de Joseph Mathes Argenter — 4 ll 11 s 6

A. 16 — Dexaré 4 Atxes p. la sep. de Cap. simple de T. Clos — 4 ll 11 s 6

Juny 1658

A. 14 — Dexaré 4 Atxes p. la sep. de Cap. simple de Geronima Morera — 3 ll 19 s 6

A. 22 — Dexaré 4 Atxes p. la sep. de Cap. simple de Paula Campderros — 3 ll 19 s 6

Juliol 1658

A. 6 — Dexaré 4 Atxes p. la sep. de Cap. simple de Franª Albaret — 3 ll 19 s 6

Vta

37-11.6

XXXVIJ ll X J s VI

A. 18 — Dexaré 4 Atxes p. la sep. de Cap. simple de Isabel Costa — 3 tt 1 9 96

— agost — 1658 —

A. 12 — Dexaré 4 Atxes p. la sep. de Cap. simple de T. Prats fuster — 4 tt 1 1 96

" A. 24 — Dexaré 6 Atxes p. la sep. de Cap. Cumplida de m.o Pau Maymir p.re — 8 tt 13 96

" A. 26 — Dexaré 4 Atxes p. la sep. de Cap. simple de dionis morera sastre — 4 tt 1 1 96

Vota

21 - 16

= xxj tt xv j ß

Summa General de Rebudas de Cera Venuda ab sinch summas de pagina en Boscentas dos lliures y vn sou Rich — cc - ij tt j ß

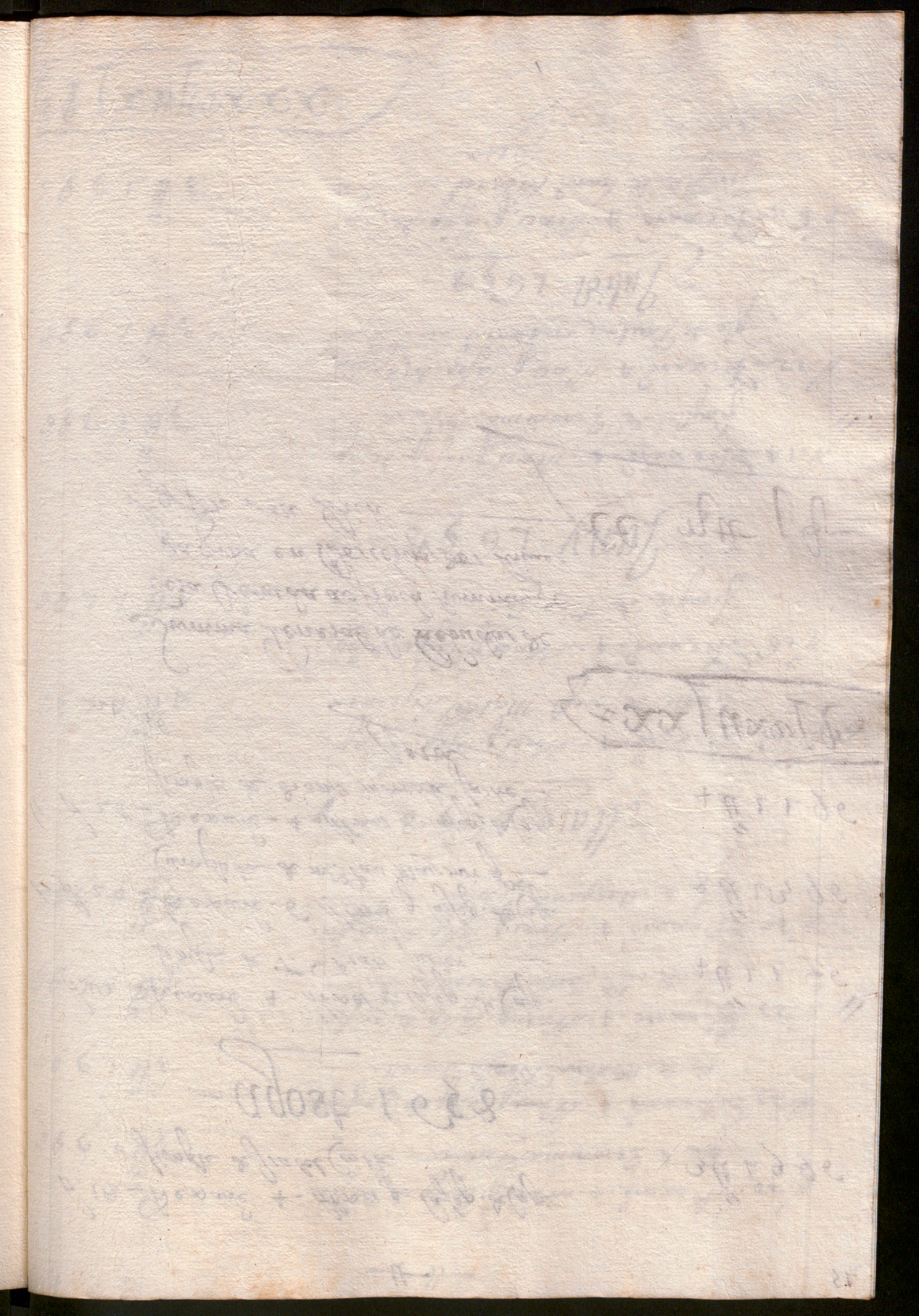

Rebudes Extraordinaries Maig 1657

Maig 1657

P.mo Reberem del bocer canonical y la disminucio de quatre Axes y la absolta de Vilana en S.ta Catherina. duas lluiras vuyt sous. — 2 ll — 8 s.

Emes Rebere y la absolta del Can.e Boxados ales Capuxinas. vuyt sous — ll — 8 s.

Emes Rebere del S.r don Pedro de Cogons Can.e de la p.nte Iglesia y una atxa sen aporta y Serui de Salem una lluira quatre sous — 1 ll — 4 s.

Ar. de Janer 1658. Rebere del S.r Can.e P.e Joa Atxer altre dels Sacristans majors. sinch lluiras dits 5 ll s. y son y la diminucio de 8. trossos de atxes — 5 ll — s.

Emes Rebere del bocer canonal y la diminucio de quatre Atxes y la absolta de Vilana — 2 ll — 8 s.

Emes Rebere del Canonicat obtenia lo Can.e Alexo de Boxados y lo stacas que espectaue a M.r Poch, en lo B.nis passats que a.o 4 s. staca suman — 2 ll — s.

Emes y 19. officis se son celebrats en la Capella de S.ta Eulalia a Intencio del S.r Ardiaca Jaume Corts del p.r de Maig. 1657. fins lo darrer de Agost 1658. que a.o 4 s. quiscun los quals ha pagat lo bocer canonical y los ciris posa la Sacristia tres lluiras setsa sous — 3 ll 1 6 s.

Acta

17.4.

Habetur pro universali

xvij ll iiij s

Rebudes de porcions canonicals Maig 1617

Maig 1617

Rebudes. de poscecions. canonicals Maig 1657

Maig 1657 -

P.mo Reberem a 18 de Maig 1657 p la poscecio del canonicat obte lo Can.e Rafel Balle p lo Ciri de S.ta Eularia ——— 1 ll 1 0 s

A 24 de Setembre 1657. Reberem p lo canonicat obte lo d.r Joseph Ximenis y Morredon p lo Ciri de S.ta Eularia ——— 1 ll 1 0 s

A 4 de Mars 1658. Reberem p lo canonicat obte lo s.r Can.e Joseph Reuerter p lo dret del Ciri de S.ta Eularia ——— 1 ll 1 0 s

A 17 de Maig 1658. Reberem del s.r don Pedro de Copons p la coadjutoria de la thesororia ab lo s.r don Ramo de Queralt p lo Ciri de S.ta Eularia ——— 1 ll 1 0 s

A 17 de Maig 1658. Reberem del s.r Canonja Francoli p la coadjutoria del canonicat obte lo s.r don Ramon de Queralt p lo Ciri de S.ta Eularia ——— 1 ll 1 0 s

Cota

7. 10.

Habetur pro universali

v ij ll x s

Tabuadas de posseções. Carimbadas Março 1857

Rebudes de Sepulturas Canonicals 1657

1657

A 24 Agost — Reberē p. la offerta dela sep. Canonical del Cos de Casilda Rull 1ß 2ß y se espartit ablo modo seguent. ço es als domers 8ß 8 sagristan 3ß 5 scola major 1ß 2 y p. la secrestia vuit sous, y nou dich — ℔ 8ß 9

Cm — Reberē p. lodrap de dita sepultura venut al Canonge Atxer — 3 ℔ 9

A 22 Sett. — Reberē p. la offerta dela sep. del Cos de fran.co Gorchs donsell — 1ß 2ß que partit ab la forma de munt dita, son p. la secrestia — ℔ 8ß 9

Cm — Reberē p. lodrap de dita sepultura venut al S.r Canonge Maymo — 3 ℔ 9

1658

A 6 febrer — Reberē p. la offerta dela sepultura Canonical del Cos de d. Eularia Tauerner es 1ß 2ß y partintse ab la forma de munt dita son per la secrestia — ℔ 8ß 9

Cm — Reberē p. lodrap blanch — 2 ℔ 9

A 8 Mars — Reberē p. la offerta dela sepultura Canonical del Cos del daga, Paulo del Rosso — 1ß 2ß y partit com esta dit toca p. la secrestia — ℔ 8ß 9

Vta

= viiij℔ xv ß

p. 15

C (m) — Reberē p. lodrap burell ——— 2 ll 1 0 9

A. 23 de Abril del Atras dit Any. Reberē p. la offerta dela sepultura Canonical del Cos del Canōge Boxados — 1 ll 2 9 y partit ab la forma atras dita toca p. la secrestia — ll 8 9 9

Vcta

2 . 13 . 9

— ij ll xviij s viiij

Summa General de las Rebudas de sepulturas Canonicals ab dos summas de Plana en dotse lliures tretse sous y nou d.rs Rich ——— x ij ll xiij s viiij

Rebudes de sepulturas beneficials

Rebudes, de Sepulturas beneficials

Tabuada de sepulturas beneficiadas

Rebudes de cõbregars y Batcíxs. Any 16[illegible]

Rebudes de Cõbregars y Bateixs. Maig 1657

A 26 de Desembre 1657. partirem la caxa dels Combregars ab los domes y ha tocat ala part dela Sacristia una lliura setsa sous y quatre	1 tt 1 6 ß 4
A 12. de Abril 1658. Reberem p la offerta del Combregar del Can.e Ramó Boxados	1 tt — 8 ß
A 20 de Abril 1658. partirem la caxa dels Combregars y la offerta dela Adoratio del Monumét y ha tocat ala part dela Sacristia	5 tt 1 2 ß
Emes Auem partit la capssa dels bateixs ab los domers y ha vingut a tocar ala part dela Sacristia del p.r de Maig 1657. fins lo ultim de Agost 1658. ab ardits	30 tt 1 0 ß 9
Emes en dit temps. en reals de plata tuthalana y del Rey Bamba 87. Reals y 6. dines de plata que a.o 3 ß real valen	13 tt — 2 ß 6
Emes en dit temps, 7. Reals de vuyt en plata, ço es 4 de bons que a.o de 14 reals valen 5 tt 12 ß. 1 de dolent y dos de paroles que han valgut a.o de 1 tt ß y real de vuyt los dos 2 tt ß. que tot junt pre suma de	7 tt 1 2 ß
	LXtt 1 ß vij

Vta

60-1.7

Habetur pro Vniuersali

Rebuelta de Cobregas y Bustelos. Año 1693

Dattes de entremades Maig 1657.

Maig 1657.

[illegible]

Juliol 1657.

[illegible]

Dattes de enrremades Maig 1657

Maig 1657

A 3. de Maig 1657. Gastarem y les roses del salamo del dre de S.ta Creu de 1657 — 1 ll 1 8 s 10.

Emes donare y pagarem als fadrins dels fusters y lo treball de posar les roses y tojas al salamo — ll — 8 s

Emes donare al scola major Joan Puig y spolssar lo tabernacle 10 s. conste de rebuda Cart.es 1 — ll 1 0 s

Emes y una dotsena y mitja de tojas y dit salamo. a.o 3 dines y toja — ll 4 s 6.

A 31 de Maig 1657. donare a Joan Albarrich y lo enrramar les cordes y posari Cura dre del Corpus — 1 ll 1 6 s

Emes y spolssar les Garces y catifas donare al scola major dotse sous — ll 1 2 s

Emes comprare una lliura de coto flux y la Creu petita del salamo del dre de S.ta Creu — ll s

Emes Donare al scola major Joan Puig y posar los draps dels duchs y lo dre de Corpus conste de rebuda Cart.es 2 — 1 ll — s

Emes donare a Catherina Medina viuda ramellera y los ramellets y tojas del dre de Corpus y cap de Octaua conste de rebuda Cart.es 4 — 6 ll 1 4 s

Emes donare al delas enrramades y lo taronges se posa entre la plata en tota la octaua del Corpus. deu sous — ll 1 0 s

Juliol 1657.

P.mo donare al delas enrramades y la rama de S.ta Eularia quinse sous — ll 1 5 s

Emes comprare ramallets y tojas y dita festiuitat de S.ta Eul.a costare — ll 1 8 s

yeta

15-6-4

xv ll vi s iiij

Emes comprarē algunas pomes y dita festiuitat que nos costarē de compra ——— 1 ll — ß

Octubre-1657-

P.mo donarem al dela enrramada y la rama de dita festiuitat de S.ta Eularia ——— ll 1 5 ß

Emes y los ramallets de dita festiuitat y Toyas ——— 1 ll — 2 ß

Emes lo partit delas pomes se es carregat en la festiuitat de Juliol y error. ——— ll — ß

Fabrer-1658-

P.mo donarē a Jau.e Casanouas hortola del Hort del duch de fernandina 3 ll 8 ß. y les llimones de S.ta Eularia conste de rebuda cart.lo ——— 3 ll — 8 ß

Emes donarē al delas enrramadas y la rama de S.ta Eul.a quinse sous ——— ll 1 5 ß

Emes donarē al scola major y posar los draps dels duchs als pilars una lliura ——— 1 ll — ß

Emes donarē als qui nos ajudarē ha enpaliar y desenpaliar S.ta Eularia ——— ll ß

Emes y dos barralons de pomes y dita festiuitat y adornar lo altar de S.ta Eul.a ——— 4. ll — 2 ß

Emes pagarē al delas enrramades y lo enrramar las cordas de sobre les scales de S.ta Eul.a ——— 1 ll 1 6 ß

Emes donarē y repartirem als qui nos ajudarē ha enpaliar S.ta Eul.a ——— 4 ll — 5 ß

Abril-1658-

P.mo pagarē al delas enrramades y los dos Brots de llorer y los dos campanars ——— ll 1 0 ß

Vera

18.13.

= xviij ll xiij ß

Emes pagaré y donaré @ Badia Boua y la palma conste de rebuda en Cart.ª 12	28 ll 13 s
Emes donaré al Scola maior Pau Cardus y lo posar los draps del duch. als pilars conste de rebuda en Cart.ª 12	1 ll — s
Emes tenim pagat @ Badia Boua y dos palmes y los Campanars conste de rebuda Cart.ª 13	ll — 9 s
Emes tenim pagat @ Isabel Martina viuda y los ramellets dela caxa del monumet conste de rebuda en Cart.ª 12	1 ll — 8 s
Emes donaré al Scola major y spolssar lo tabernacle. dos vegades	ll 12 s
Emes donaré y pagaré a M.º Isidro Jordana p.re y la enrramada delas rexa de S.ta Eulaira y altar major de paper de color. conste dela rebuda en Cart.ª 15	3 ll — s
Emes donaré als qui nos ajudaré, a fer lo monument sis lliuras deu sous	6 ll 10 s
Emes Gastaré y la collatió dels fusters, monjos y sacristans et sic de reliquis	15 ll — s
Emes gastaré y fer spolssar totas las catifas y rebosters y les Garces a 4. fadiins	1 ll — s
Emes Gastaré y olor y la caxa del monument. ab. aigua almescada y pastilla	ll 12 s
Emes donaré al vadell y lo paper del Ciri Pasqual.	ll — 5 s
Emes Gastaré y un corter de vi blanch y la comunió	ll 12 s
Emes y 4 papers de agulles	ll 12 s

Vta

59-13

L. viiij ll xiij s

Maig 1658-

P.mo Gastarem per les Roses del Salamo dela Creu de fusta per lo die de S.ta Creu — 1 ll 1 6 s

E mes per les Toyas de dit Salamo. — ll — 4 s 6.

E mes per lo Coto dela Creu del Mig. una lliura — ll — s

E mes pagarem per la rama de taronger se posa entra la plata, al delas enrramades pagarem — ll 5 s

E mes donarem als fadrins del fuster per adobar la dita creu — ll 8 s

E mes per spolssar lo tabernacle donarem al scola major sinch sous — ll 5 s

Juny-1658-

P.mo donarem al scola major per la rama delas cordes per lo die de Corpus y Octaua — 1 ll 1 6 s

E mes donarem al scola major per posar los draps del duch. als pilars deuant lo Cor — 1 ll — s

E mes donarem a Isabel Martina viuda per los ramallets y Toyas del die de Corpus y cap. de octaua y de tota la Octaua Conste de rebuda Cart.s 14 — 4 ll 1 0 s

E mes per spolssar las catifas donarem al scola major vuyt sous — ll — 8 s

Juliol-1658-

P.mo pagarem al delas enrramades per la rama de S.ta Eularia — ll — 5 s

E mes pagarem per los ramellets y Toyas de S.ta Cul.a una lliura — 1 ll — s

E mes per Pomes per S.ta Eularia per adorn dela Capella — ll 1 0 s

Vta

= X ij ll vij s vj

Summa Genal de las Datas de En-
ramadas ab quatre summas de pagina
en cent y sinch lliures de nou sous
y deu d.rs Dich ——— ||| C v ℔ xviiij ß x

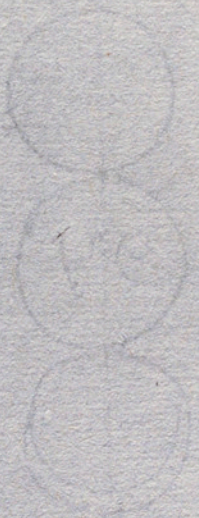

Dattes de Festes y Aniuerssaris. Maig 1657

Dattes de Festas y Aniuerssaris - Maig 1657

A 11 de Agost 1657. Gastarem per lo Aniuerssari per ara de Montsserrat Parareda Can.e Penitencier donat als s.rs Can.es 2 ℓ. beneficiats p.es 1 ℓ. Jouens y Conduptius 6 dines. als Sacristans maiors a quiscun 7 ℓ. als menors a quiscun 4 ℓ. se ha gastat ——— 6 ℔ — 2 ℓ —

A 28 de Setembre 1657. Gastarem per lo Aniuerssari de P.e Benet Rocha flaquer donant als s.rs canoges 2 ℓ. Beneficiats p.es 1 ℓ. Jouens y Conduptius 6 dines se ha Gastat ——— 5 ℔ 1 8 ℓ

A 24 de 8.bre 1657. Gastarem per lo Aniuerssari de Joa Gilet y Phelip de Malla, Can.es donant als s.rs Can.es 2 ℓ. beneficiat p.es 1 ℓ. Jouens y conduptius 6 dines Compresos, los 40 beneficis y 15. canonicats supprimits se ha gastat ——— 10 ℔ 1 5 ℓ 6.

A 5. de Agost 1658. Gastarem per lo Aniuerssari per ara de Montsserrat Parareda, Canoge Penitencier donat als Canonges 2 ℓ beneficiats p.es 1 ℓ Jouens y Conduptius 6 dines als Sacristans maiors a quiscun 7 ℓ. als menors a quiscun 4 ℓ. se ha gastat ——— 6 ℔ — 3 ℓ 6.

Veta

28.19.

Habetur pro Vniuersali

XXVIIJ ℔ XVIIIJ ℓ

Dattes de Missas cõpletas y Sermons - Maig 1657

Maig - 1657 -

P.mo A 10 de dit die de ~~Pasqua del Sperit sanct.~~ Ascencio B dñi. Gastarem ala missa Matinal, se digue en S.ta Eularia m.e cantors, celebrants y orga — tt - 9 ß 9

E mes Gastare, lo die de Pentecostes ala missa matinal se digue en S.ta Eularia orga m.e cantors y celebrants — tt 1 3 ß

E mes pagarem al predicador predica les dos festas de Pentecostes — 1 tt 1 2 ß

Juñy

A 24. donarem al predicador predica lo die de S.t Joan y lo diumenge Infra octaua corporis xpi — 1 tt 1 2 ß

Juliol 1657.

A 2. die dela visitatio de n.a S.a Gastare ala missa Matinal de S.ta Eularia orga y cantors. — tt 1 1 ß 6.

A. dit die Gastare y lo offici canonical se digue en S.ta Elisabet. y ara de m.o Baldiri Miralles p.e cantors y celebrants — 2 tt 1 4 ß

A 7. segona Translacio de S.ta Eularia Gastarem ales completas de S.ta Eul.a orga y cantors — tt 1 6 ß 6.

A 8. Gastare y la missa matinal se digue en S.ta Eularia orga y cantors — tt 1 1 ß 4

Agost 1657.

A 15. Gastarem y la missa matinal se digue en S.ta Eul.a orga y cantors — tt 1 1 ß.

Veta

9-11-1

= v iiij tt x 1 ß 1

E mes Gastarẽ p la missa se digue en la Capella de N.ª S.ª de Montsserrat p aĩa de P.e Benet Rocha Flaquer ——— ll 1 4 s

A 28. Gastarem p lo offici canonical se digue en la Capella de S.t Olaguer lo dre de S.t Agustí orga Cantors. y Celebrants ——— 1 ll 1 0 s

Setẽbre-1657.

A 8. Gastarẽ ala missa matinal se digue en S.ta Eularia orga Cantors. ——— ll 1 1 s

E mes Gastarẽ dit dre p lo offici se digue en la Capella de N.ª Seniora de Montsserrat p aĩa de P.e Benet Rocha flaquer ——— ll 1 4 s

Octubre-1657.

A 22 Vigilia de S.ta Eularia Gastarem ales Completas orga y Cantors ——— ll 1 7 s 4

A 23. Gastarem ala missa matinal de S.ta Eularia orga y Cantors ——— ll 1 1 s 8.

Noembre 1657.

Al p.r Gastarẽ ala missa matinal dre de tots los S.ts ala Capella de S.ta Eularia orga y manxador ——— ll — 2 s

A 19. dre dela Edificatio Gastarem ala missa matinal. de S.ta Eul.a orga y Cantors ——— ll 1 0 s 6.

A 21. dre dela Presentatio de N.ª S.ª Gastarẽ ala missa matinal de S.ta Eularia orga y Cantors ——— ll 1 1 s

Veta

6-1.6

1 ll 1 s 1 a

Desēbre-1657.

A 8. Gastarē ala missa matinal se digue en S.ta Eularia orga y cantors — ll 1 0 s 6.

E mes dit die Gastarem ala missa se digue en la Capella de n.a S.a de Montserrat y aña de P.e Benet Rocha flaquer — ll 1 4 s

A 13. Gastarem ala missa matinal. de S.ta Eu.a orga y cantors — ll — 9 s 6.

E mes Gastarē ala missa de P.e Benet Rocha flaquer cantors y offici — ll 1 4 s

A 24. Vigilia de Nadal Gastarem ala gracia donarem als beneficiats que companiarē lo predicador dela preciosa — ll 1 0 s

E mes Gastarē y una carrega de carbo de dos quintars — 1 ll — 1 s 4.

A 25. dié dela natiuitat del Senior Gastarem ala missa matinal de S.ta Eularia cantors y orga — ll 1 0 s 4

E mes Gastarem y la beneyt de Nadal. dela missa del Gall — 1 ll — s

Janer-1658-

A 6. dié dels Reys Gastarem ala missa matinal de S.ta Eularia cantors y orga — ll 1 1 s 6.

E mes Gastarem y lo sermo de dit die — ll 1 2 s

E mes Gastarē y la predica del dié de cap de any — ll 1 2 s

Fabrer-1658-

P.mo a 2 dié de n.a Senora Candalera Gastarem ala missa de P.e Benet Rocha — ll 1 4 s

Vta

vij ll xviiij s ij

A11. de Febrer 1658. vigilia de S.ta Eularia Gastarem ales Completas de S.ta Eularia — ℔ 1 8 ß

A12. dié de S.ta Eularia Gastarem ala Missa Matinal. orga y Cantors — ℔ 1 2 ß

Mars-1658-

A9. Gastarem ales Completas de S.ta Eularia primer dissapte de Coresma orga y Cantors — 2 ℔ — ß 6

A16. segon dissapte de Coresma Gastarem ales Completas de S.ta Eularia — 1 ℔ 1 8 ß 6

A23. Tercer dissapte de Coresma Gastarem ales Completas de S.ta Eularia orga. y Cantors — 1 ℔ 1 8 ß

A30. quart dissapte de Coresma Gastarē ales Completas de S.ta Eularia — 2 ℔ — ß 6

Abril-1658.

A6. quint dissapte de Coresma Gastarem ales Completas de S.ta Eularia orga y Cantors — 2 ℔ — 2 ß 6

A13. Sise dissapte de Coresma Gastarem ales Completas de S.ta Eularia — 1 ℔ 1 9 ß 6

A20. Sete dissapte de Coresma Gastarē ales Completas de S.ta Eularia — 1 ℔ 1 6 ß 8

A21. Gastarem ala missa matinal de S.ta Eularia orga y Cantors — ℔ 1 1 ß 4

E mes donarem al predicador Predica la segona y 3. festa de Pasqua — 1 ℔ — 4 ß

Vta

17-1-6

= xvij ℔ 1 — ß vj

Maig 1658

A 30 die dela Ascencio. Gastarem ala missa matinal de S.ta Eularia — tt — 9 ß 4

Juny 1658

A 9. die de Pentecostes Gastare ala missa matinal de S.ta Eularia — tt 1 0 ß 6.

A 10. Segona festa donarem al predicador predica dit die — tt 1 2 ß

A 11. tercera festa de Pentecostes donare al predicador — tt 1 2 ß.

A 23. Dominica infra octaua Corporis Christi donare al predicador — tt 1 2 ß

A 24. die de S.t Joan donarem al predicador predica dit die — tt 1 2 ß.

A 29. die de S.t Pere donare al predicador predica dit die — tt 1 2 ß.

Juliol 1658

A 2. die dela visitatio de N.a Seniora Gastarem ala missa matinal de S.ta Eularia — tt — 8 ß 6.

A . vigilia de S.ta Eularia Gastarem ales completas de S.ta Eularia — tt 1 9 ß.

E mes Gastarem ala missa matinal de S.ta Eularia . — tt 1 1 ß

E mes Gastare lo die dela visitatio de N.a S.a y lo offici canonal se digue en S.ta Elisabet y Baldiri Miralles p.e — 2 tt 1 4 ß.

Peca

viij tt xij ß iiij

8-12.4

Agost. 1658

A 15. Gastarem a la Missa matinal se digue en S.ta Eulalia orga y cantors — ll — 9 ß 6

A 15. Gastarem p lo offici se digue en la Capella de N.a S.a de Montserrat als Claustres de la Seu p ara de Pere Benet Rocha flaquer cantors y celebrants — ll — 1 — 7 ß

A 23. die de S.t Agusti Gastarem p lo offici se digue en la Capella de S.t Olaguer orga y cantors — 1 ll — 1 — 0 ß

Veta

2-16-6

= ij ll xvj ß vj

Summa Gnal de las Datas de missas completas y sermons ab sis summas de pagina en cinquanta dos lliures dos sous y un diner dich — ll — ij ll — ij ß i

Dattes de oli vi y Ganfanons - Maig 1657 -

Maig 1657 -

A 9. Donarem als qui aportaren los Ganfanos los tres dies delas Lledanies — ll 1 8 ß

A 19. de dit Vigilia de Pentecostes donaré als qui aportaren los Ganfanons ala Benedictio delas fonts — ll 4 ß

A 31 donarem als qui aportaren los Ganfanons lo dié de Corpus y Cap de Octaua — ll 1 6 ß

E mes donarem al scola de S.t Olaguer p lo oli dela llantia de dit mes sis sous — ll 6 ß

E mes donarem als qui aportaré los Ganfanons los tres dies delas Lledanies a.s 12 ß p dié — 1 ll 1 6 ß

A 15. de Agost. 1657. donaré als qui aportaren los Ganfanons. lo dié de n.a Senyora — ll 8 ß

E mes donaré al scola de S.t Olaguer p lo oli dela llantia dels mesos de Juny Juliol y Agost — ll 1 8 ß

Al primer de Octubre 1657. donaré als qui aportaré los Ganfanons ala professo del Angel Custodi — ll 6 ß

E mes donaré al scola de S.t Olaguer p oli dela llantia del mes de 7.bre y 8.bre — ll 1 2 ß

E mes donaré al scola de S.t Olaguer p lo oli dela llantia de noembre y Desembre 1657 — ll 1 2 ß

A 7. de Janer 1658. donaré als qui aportaré los Ganfanons ala professo de S.t Ramon — ll 8 ß

E mes donarem al scola de S.t Olaguer p lo oli dela llantia y p lo mes de Janer 1658 — ll 6 ß

Peta

7-10-

= v ij ll x ß

A 12 de Fabrer 1658. donarem als qui aportaren
los ganfanons ala professo de S.ta Eularia — ll — 6 ß

E mes donaré al Scola de S.t Olaguer y oli y la llantia
y lo mes de Fabrer 1658 — ll — 6 ß

A 15. de Mars 1658. donaré als qui aportaré los Gan-
fanons ala professo de S.ta Madrona — ll — 6 ß

E mes donaré al Scola de S.t Olaguer y oli dela llantia
de S.t Olaguer — ll — 6 ß

E mes donaré als qui aportaré los Ganfanons lo diumé-
ge de Rams — ll — 4 ß

A 30 de Abril 1658. donaré als qui aportaren
los Ganfanons lo dissapte S.t y lo diuen-
dres ala professo dela S.ta Spina — ll — 6 ß

E mes donaré ~~als qui a~~ Scola de S.t Olaguer y lo
oli dela llantia y lo mes de Abril — ll — 6 ß

Item donarem als qui aportaren los Ganfanons los 3.
dies de Pasqua ales fonts — ll — 6 ß

Item donaré als qui aportaren los Ganfanons lo dié
de S.t March ala professo, ana al Hospital — ll — 6 ß

A. de Maig 1658. donaré als qui aportaré los Gan-
fanons los 3. dies delas lledanies — ll — 6 ß

Item donaré al Scola de S.t Olaguer y lo oli dela llatia
y lo mes de Maig 1658 — ll — 6 ß

A. de Juny 1658. donarem al Scola de S.t Olaguer y
lo oli delas llantias y lo mes de Juny 1658 — ll — 6 ß

Vta

A-2

= iiij ll ij ß

Emes donaré als qui aportaré los Ganfanons lo die de Corpus y Cap de Octaua ——— ll 1 6 s

Emes donaré Arg de Juny 1658. als qui aportaren los Ganfanons lo die de S.t P.e de 1657 y 1658. ——— ll — 8 s

A 30. de Juliol 1658. donarem als scola de S.t Olaguer p lo oli de las llanties ——— ll — 6 s

A 15. de Agost 1658. donaré als qui aportaré los Ganfanons lo die de n.a S.a ——— ll — 6 s

A 30 donaré al scola de S.t Olaguer p lo oli de la llantia ——— ll — 6 s

Emes 2. Gastaré en lo oli de la llantia de dins la Sacristia petita hont estan recondidas les reliquias fundada p lo S.r dega Pau del Rosso, p un any y 4 mesos que comensa lo p.r de Maig 1657. fins lo ultim de Agost 1658 la qual crema nit y die. a.o de sis lliuras any 8 ll. y no se ha gastat mes p hauer tingut lo oli dels canters, dels olis S.ts 8 ll. ——— 8 ll — s

Vta

10 — 2.

Summa General de las Datas de oli Vi y Ganfanons ab tres summas de plana en vint y una lliura y catorse sous ——— xxj ll xiiij s

= x ll ij s

Dattes de Custurera, y Bugadera Maig 1617

Dattes de Custurera y Bugadera Maig 1657.

A 28. de Juliol 1658. donaré a Sor Vrsula Jouer religiosa dels Angels Conste de rebuda Cart.s 3	11 ll 1 6 s 6
A 14 de Setembre 1657. donaré a Sor Vrsula Jouer Religiosa dels Angels 8 ll 9 s 7. Conste dela rebuda Cartes 4	8 ll — 9 s 7.
A 23. de Desembre 1657. tenim pagat a Sor Vrsula Jouer religiosa dels Angels 5 ll 1 s 4. Conste dela rebuda en Cartes 7	5 ll — 1 s 4
A 1 de Febrer 1658 tenim donat y pagat a Sor Vrsula Jouer religiosa dels Angels 3 ll 17 s 8. Conste de rebuda en Cartes 8	3 ll 1 7 s 8.
A 3 de Abril 1658. tenim pagat a Madalena Costa 2 ll 1 s 6. Conste de rebuda Cartes 11	2 ll — 1 s 6.
A 11 de Maig 1658. tenim donat y pagat a Sor Vrsula Jouer religiosa dels Angels 8 ll 15 s 11 Conste de rebuda Cartes 12	8 ll 1 5 s 11.
A 27. de Agost 1658 tenim pagat a Sor Vrsula Jouer religiosa dels Angels 5 ll 1 s 10. Conste de rebuda en Cartes 17	5 ll 1 1 s 10.

Veta

45-14.4

Habetur pro Universali

XXXXV ll XIIII s IIII

Dattes de brodador botiguer, passamaner y Sastre

A 28 de Juliol 1657. donaren a Joan Roger botiguer de telas. 2 ll 9 s 8. Conste de rebuda Cart.ª 3 — 2 ll — 9 s 8.

A 28. de Juliol 1658 tenim pagat a Joseph Pedro Sastre 5 ll 15 s. Conste de rebuda Cartes 16. — 5 ll 15 s.

Vota

8 - 4 . 8

Habetur pro universali

viij ll iiij s viij

Dattes. de Fuster y Mestra de Cases. Maig 1655

A 28. de Juny 1658. tenim donat a Mr. Puig fuster
34 tt ß conste de la rebuda Cartes 13 —

Vta —

34 tt ß

34.

xxxiiij tt ß

Habetur pro Universali

Dattes de Encesas dels Rotllos Maig 1657.

P.mo donarem al qui encen los rotllos y la encesa de s.t Joan de Juny 1657. y 1658.	ll 1 2 s
E mes donarem al dit y la encesa dels Rotllos de s.t P.e de 1657. y 1658.	ll 1 2 s
A 15. de Agost 1657. donarem al qui encen los rotllos y la encesa del die de n.a Seniora de 1657 1658	ll 1 2 s
A 8. de Setembre 1657. donarem al qui encen los rotllos y la encesa del die de n.a Seniora 1657	ll — 6 s
A 4 de 8.bre 1657 donarem al qui encen los rotllos y la encesa de s.t fran.c 1657	ll — 6 s
A 18 de Desembre 1657 donare al qui encen los rotllos y la lluminaria de n.a Seniora de Speranssa	ll — 6 s
A 24. de Desembre 1657 donarem al qui encen los rotllos y la encesa dela lluminaria de Nadal 1657	ll 1 0 s
A 9 de Mars 1658. donarem al qui encen los rotllos y la lluminaria de s.t Pacia 1658	ll — 6 s
E mes donarem y la encesa de Pasqua de Ressurrectio y 1658.	ll 1 0 s
E mes y la encesa de Pentecostes donarem al qui encen los rotllos y 1658.	ll 1 0 s
E mes donarem als Beneficiats nos ajudare ha donar los Ciris lo die de Pasqua al Cor	ll — 1 s 8
E mes y aportar dos lluminarias a m.r Joan	ll 4 s
	iiij ll xv s viij

Veta

+ 15.8

Habetur pro Universali

(1) Autos de Cuentas del Padre Maria Ysla

6 Dattes de sparter y Corder Maig 1617

Dattes de sparter y Corder Maig 1657

A 13. de Maig 1657. donarem y pagarem @ P.e Mauri Sparter 2 tt 14 ß. Conste de la rebuda Cart.a 1 — 2 tt 1 4 ß.

A 12 de Janer 1658. tenim pagat @ Joan Sans Corder 3 tt 6 ß. Conste de rebuda Cartes 8 — 3 tt — 6 ß.

A 7. de Abril 1658. tenim pagat @ P.e Mauri Sparter, 7 tt ß. Conste de rebuda Cartes 11 — 7 tt — ß

A 10 de Agost 1658. tenim pagat a P.e Mauri Sparter 2 tt 14 ß. Conste de rebuda Car.tes 16 — 2 tt 1 4 ß

A 24. de Agost 1658. tenim pagat @ Joan Sans Corder 5 tt 8 ß Conste de rebuda Cartes 17 — 5 tt — 8 ß.

Jeta

21-2-

= xxj tt ij ß

Habeturpro Universali

Dattes de Adroguer Y. Llibrater Maig 1657

Al p.r de Maig 1657. donaré y pagarem @ Joseph. Soler llibrater, conste de rebuda cart.s	℔ — 4 ß.
A 25. de 8bre 1657. donaré @ Joseph. Texidor adroguer. 2 ℔ 16 ß 8. conste de rebuda cartes 4.	2 ℔ 1 6 ß 8.
A 2 de Setembre 1658. tenim pagat @ Miquel Cardona Adroguer 5 ℔ 7 ß. conste de la rebuda cartes 19	5 ℔ — 7 ß.

Peta

8 - 7 . 8

Habetur pro Universali

viij ℔ vij ß viij

Dattes de Cera Cōprada - Maig 1657

A 2 de Fabrer 1658 tenim pagat als Canonge Ferran Valeri 125 ll 2 ß 6 conste de rebuda cartes 8. — 125 ll — 2 ß 6.

A 28 de Agost 1658 tenim pagat a Jau Monfages candaler de cera 65 ll 2 ß conste de la rebuda en cartes 18. — 65 ll — 2 ß

A 11 de Setembre 1658 tenim pagat a P. Pau Pinyol candaler de cera 7 ll 11 ß 6 conste de rebuda cartes 19 — 7 ll 11 ß 6.

Cera

197.16.

= C L xxxxvij ll xvj ß

Habetur pro Universali

Duttes de Argēter, Clauater y Manya

Dattes de Argéter, clauater y Manya

A 24. de Maig 1657. donaré y pagarem @ Josep S. Cruas manya 8 ß. Conste dela rebuda sotts. — — —

Notes de Registre Clunatry Volume

Dames de Celoris de Officiels

Dattes de celaris de Officials

A 29 de Juny 1657. donaré a Benabe y Ribera organista 4 ℓℓ ℔. Son y són celarí y paga de S. Joan. Conste dela rebuda Cart.a 2 ——— 4 ℓℓ — ℔.

A 5. de Juliol 1657. Pagarem a M.e Marcá Albareda Pr.e y M.e de Capella 2 ℓℓ 12 ℔. Conste dela rebuda Cart.a ——— 2 ℓℓ 1 2 ℔.

A 7. de dit donaré als S.rs Can.s Jau.e Gualbes y Carbonell altre dels Sacristans majors 6 ℓℓ ℔. Conste dela rebuda Cartes 2 ——— 6 ℓℓ — ℔

A 21 de Juliol 1657 - pagarem @ M.e Jorge Mateu Pr.e y sonant lo baxo de S.a Iglesia 6 ℓℓ ℔. Conste dela rebuda Cart.a 2 ——— 6 ℓℓ — ℔.

A 18. de Agost 1657. donaré al D.r Pr.e Martyr Bastons Pr.e y M.e de Cerimonies Conste dela rebuda en Cartes 3 — 1 ℓℓ 10 ℔ ——— 1 ℓℓ 1 0 ℔

A 28 de Agost 1657 donaré al Senyor Can.e Jaume Gualbes y Carbonell altre dels Sacristans majors 15 ℓℓ ℔. Conste dela rebuda cartes 4 ——— 1 5 ℓℓ — ℔.

A 28. de Agost 1658. donarem als S.rs Can.s Pr.e Joan Alexer altre dels Sacristans majors 6 ℓℓ ℔. Conste dela rebuda Cartes 4 ——— 6 ℓℓ — ℔.

A 14 de Desembre 1657. tenim pagat a Benabe y Ribera organista 4 ℓℓ ℔ Conste de rebuda en Cartes 3. ——— 4 ℓℓ — ℔

A 19. de Desembre 1657. tenim donat al D.r Pr.e Martyr Bastons M.e de Cerimonies 1 ℓℓ 10 ℔ Conste dela rebuda en Cartes 3. ——— 1 ℓℓ 1 0 ℔.

A 12 de Janer 1658. tenim pagat als fadrins dels monjos. 1 ℓℓ 16 ℔. Conste de rebuda Cart.a 3 ——— 1 ℓℓ 1 6 ℔.

A 22 de Janer 1658. tenim pagat al Can.e Pr.e Joan Alexer altre dels Sacristans majors 6 ℓℓ ℔ Conste de rebuda Cartes 8. ——— 6 ℓℓ — ℔

Jeto

54-5

L. iij ℓℓ viij ℔

A 22 de Janer 1658. tenim pagat al S.r Can.e Jau.e Gualbes y Carbonell 6 ll. conste de rebuda Car. 8 — 6 ll. — s.

Al 9. de Mars 1658. tenim pagat a Joseph Mates p.e y sonant lo baxo de dita Iglesia 6 ll. conste de rebuda Cartes 9 — 6 ll. — s.

A 22 de Maig 1658. tenim donat a Bernadi Ferran p.e y altre dels domers 4 ll. conste de rebuda Cartes 12 — 4 ll. — s.

A 10. de Juliol 1658. tenim pagat al d.r P.e Martyr Bastons p.e y m.e de Cerimonies 1 ll. 10 s. conste de rebuda Cartes 14 — 1 ll. 10 s.

A 20 de Juliol 1658. tenim pagat a Bernabe y Riberia, organista. 4 ll. conste de rebuda. Cartes 15. — 4 ll. — s.

A 21 de Juliol 1658. tenim pagat al S.r don Fran.co Sans altre dels Arxiuers 1 ll. 5 s. conste de rebuda Cartes 15 — 1 ll. — 5 s.

A 23. de Juliol 1658. tenim pagat al S.r Can.e Jaume Gualbes y Carbonell altre dels Sacristans majors. 6 ll. conste de rebuda Cartes 15 — 6 ll. — s.

A 23. de Juliol 1658. tenim pagat a M.o Joseph Mates p.e y sonant lo baxo 6 ll. conste de rebuda en Cartes 16 — 6 ll. — s.

A 2. de Agost 1658. tenim pagat al S.r Marcia Albareda m.e de Capella de d.a Iglesia 2 ll. 12 s. conste de rebuda Cartes 16. — 2 ll. 12 s.

A 19. de Agost 1658. tenim pagat a Fra Diego Castells del orde de predicadors. Lector 9 ll. conste de rebuda Cartes 17 — 9 ll. — s.

A 10 de Setembre 1658. tenim pagat al S.r Can.e Jau.e Gualbes y Carbonell altre dels Sacristans majors 15 ll. conste de rebuda Cartes 19 — 15 ll. — s.

Vta

= L x j ll vij s

E mes tenim pagat al Scola major y lo Celari de un any y quatre mesos, que comissa a correr lo p.r de Marg 1657. fins lo ultim de Agost 1658. a.o de 28 ll. ℓ any suma 37 ll 6 ß 8 Conste de rebudas cartes 17, 18. 19 — 37 ll — 6 ß 8.

E mes tenim pagat als Monjos menors y son Celari de un any y quatre mesos a.o 25 ll ℓ any 33 ll 6 ß 8. Conste de rebudas cartes 3, 5, 8-13, 15, 18-18 — 33 ll — 6 ß 8.

E mes tenim pagat a Honofre Mitja fosser 12 ll ℓ y son Celari de fosser major de un any y 4 mesos a.o de 9 ll ℓ any conste de rebudas cartes 5. 16. 19 — 12 ll — ß

E mes nos Hauem retingut Versi y lo nostro Celari de Sacristans menors de un any y 4 mesos a.o de 36 ll ℓ y any per quiscun Sacrista suma 96 ll ℓ — 96 ll — ß

Vta

178. 13. 4

— C lxxviij ll xiij ß iiij

Summa General de las Datas de Salaris de officials ab tres summas de plana en doscentas noranta quatre Cliures Vuuyt sous y quatre d.rs — ccl xxxxiiij ll viij ß iiij

Dattes. de Censsos Y. Censsals.

A 24 de Fabrer 1658. tenim pagat als. don Joseph Rouira y Boldo can.e y caritater 27 ll 10 s. conste de rebuda cartes 9 — 27 ll 10 s.

E mes Posam hauer pagat al señor can.e Fran.co Valeri procurador major 62 ll 4 s. p. respo-cions fa la Sacristia cada any ab set par-tits que venen importar 31 ll 2 s. que p. los dos anys de 168. 1659. conste dela rebu-da en cartes 20 — 62 ll 4 s.

Vta

.89.14.

= LXXXviiij ll xiiij s.

Habetur pro Universali

Partes de Cassio y Cassiola

Pattes de Rossechs

Pº Possam en Rossech aquella pº fa lo Compte de Sª Coloma de 3 tt 16 ₰ en lo mes de nobre per una cassa al carrer de las Polleras que vuy hiesta Granollachs y per lo nobre 1657 — 3 tt 16 ₰

Al mes possam en Rossech aquella pº de 1 tt 12 ₰ 6. fa en nobre la communitat de Sª Miquel com ha succint als hereus de Miquel Cortes per una cassa al Portal nou la qual fa Mortizar per hauer la enderrocada la Ciutat y per nobre 1657 — 1 tt 12 ₰

Al mes possam en Rossech aquella pº de 1 tt 16 ₰. feyan Juan Alvar hortolo per una cassa al Portal nou vuy la Ciutat per hauer enderrocada aquella y fa mortizar. 1 tt 16 ₰

Al mes possam en Rossech aquella pº de cens fa Don Franco Roig de 4 tt ₰ en nobre per casses al carrer del Vidre lo qual partit fa Capbreuar y per noembre 1657 — 4 tt . . ₰

Al mes possam en Rossech aquella pº de cens que fa Jauº forcada fuster de 11 tt 10 ₰ en nobre y per noembre 1657 — 11 tt 10 ₰

Al mes possam en Rossech aquella pº de cens que fa Jauº Domenech pages de Cerdanyola per una cassa al Portal nou en nobre 1 tt 16 ₰ y la ha pressa la Ciutat fa amortizar 11 sobre 1657 — 1 tt 16 ₰

Al mes possam en Rossech la pº fa Franch de Marimon vuy la Viuda 1 tt 16 ₰ en nobre per casses al Portal nou que foren de Franch Balanyo 1 tt 16 ₰

XXVI tt VI ₰ VI

Al mes possam en Rossech aquella p.ª fa Fran.co Ferrer Vuy la Viuda Regas 1tt 7ß. en lo mes de Mars per una pessa de terra prop Jesus en Mars y per lo anij 1658 — 1 tt 7ß

Al mes possam en Rossech aquella p.ª de 19ß3. fa en en Codina boter per una pessa de terra prop Valldonzella en Abril 1658 — tt 19ß3

Al mes possam en Rossech aquella p.ª de Censal fa lo General de Cathalunya en Maig de 2tt 5ß y p 1657. 1658 — 4 tt 10ß10

Al mes possam en Rossech aquella p.ª fa la Parroquia de Badalona en Maig 3tt y p lo bienni 1657 1658 — 6 tt . . ß

Al mes possam en Rossech aquella p.ª fa en Pere Mas de Badalona de 10ß. y p los anijs 1657 1658 — 1 tt . . ß

Al mes possam en Rossech aquella p.ª de Censal fa lo G.l de Catalunya de 4tt 3ß4. en Julio p 1657. 1658 — 8 tt 6ß8

Al mes possam en Rossech aquella p.ª de Censal fa lo G.l de Catalunya de 16ß11ß3 en no.re y p 1657 — 16 tt 11ß

Al mes possam en Rossech aquella p.ª de Censal fa lo G.l de Catalunya de 1tt ß. en Abril y p la.ª 1658 — 1 tt . . ß

Al mes possam en Rossech aquella p.ª de Censal fa lo G.l a 6 fermansa de la Ciutat a 10 de febrer de 50tt ß y p 1658 — 50 tt . . ß

Al mes aquella p.ª de Ens fa tts anijs escuder no tts. p nadal de 5tt 10ß. y p 1657 — 5 tt 10ß

L XXXXV tt . V ß

Summa Genal de Datas de
Rossechs abdos summas de planas
en Cent Vint y Vnalliura onse sous
y sis diners Rich ——— Cxxjtt xj lb vj

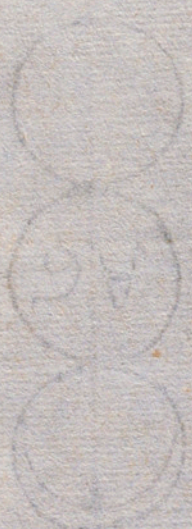

Dattes. extraordinaries.

A 8. de Setembre 1657. donarè a Mn.r Ramó Sauleta cana Gp.r 4 tt 6. Conste dela rebuda Cart.r 4 — 4 tt — ß.

A 9. de Nouembre 1657. tenim pagat a Mn.r Isidro Sordana ß. 3 tt ß. Conste dela rebuda en Cartes 5 — 3 tt — ß.

A 12 de Nouembre 1657. tenim pagat a Pere Trelles noy y Seruicia maion dela Casa dela Cuyne de Rbat. — tt 16 ß. Conste de rebuda Cartes 6 — tt 1 6 ß.

A 13. de Nouembre 1657. tenim pagat @ Ramon Gilana Perlas noy. de Rab.t 1 tt 8 ß. Conste de rebuda en Cartes 6. — 1 tt — 8 ß.

A 19 de Nouembre 1657. tenim pagat als.r Fran.c Reuter noy de Rt. 8 ß. Conste de rebuda Cartes 7 — tt — 8 ß.

A. 16 de Desembre 1657. tenim pagat @ Joan Pau. Abadal Sous Cabaler de Cera 4 tt 6 ß Conste de. rebuda en Cartes 7 — 4 tt — 6 ß.

A. 11 de Janer 1658. tenim pagat als.r Can.c P.re Joan Arxer altre dels Sacristans majors 1 8 tt ß. Conste de rebuda en Cart.r 8. — 1 8 tt — ß.

A 5. de Febrer 1658. tenim pagat @ Fran.c Joseph. P.re Cabell de la gent Iglesia 2 tt 10 ß. Conste de rebuda Cartes 9 — 2 tt 1 0 ß.

A. 18 de Mars 1658. tenim pagat als Sadrins dels monjos y per ells a Mn.r Isidro Sordana ß. 1 tt 6 ß. Conste dela rebuda Cartes 10 — 1 tt — 6 ß.

A. 4 de Maig 1658. tenim donat @ Marcia Alcareda Mr.e de Cegella 3 tt 1 2 ß. Conste de rebuda Cartes. 12 — 3 tt 1 2 ß.

A. 17 de Maig 1658. tenim donat a Mn.r Isidro Sordana Gp.r 1 2 ß. Conste dela rebuda Cartes 13 — tt 1 2 ß.

A 12 de Setembre 1658 tenim pagat al D.r Ciscu Barus. 1 tt 4 ß Conste de rebuda Cartes 14 — 1 tt — 4 ß.

4 [illegible] Fiat cessus pro Universali.

xxxx [illegible]

Notes. Extraordinaries.

Relació feta per los Al.es Senyors D.rs Pere Benet Atxer y Joseph Ximenis y de Monrrodon Canonges desta S.ta Igla Oydors de Comptes en lo present any 1662 del Comptes de la Sotsacristia del Bienni que comensa lo P.r de Maig 1657. y dura la Administracio dels dits fins al Ultim de Agost 1658 Administrat per los R.nts Luis Alberich y Melchor Mas p.res beneficiats de la p.a Igla

Rebudes

Reb. de Morabatins	3	67	tt	14	ß	3
Reb. de pensions atrasades de Morab.ts	4	118	tt	5	ß	-
Reb. de Censals	fol. 5	185	tt	..	ß	11
Reb. de Ciris y Tomba	fol. 14	90	tt	5	ß	-
Reb. de festes particulars	fol. 21	4	tt	18	ß	
Reb. ordinaries	fol. 24	155	tt	..	ß	
Reb. de fosser	fol. 27	29	tt	..	ß	8
Reb. de Sepultures de Capitol	fol. 31	21	tt	12	ß	
Reb. de Ciris donats a Sepul.res particulars	fol. 34	101	tt	8	ß	
Reb. de Delme y Redelme	fol. 41	5	tt	2	ß	3
Reb. de Monjo Mayor	fol. 45	51	tt	15	ß	½
Reb. de Monjo Menor	fol. 46	5	tt	18	ß	10
Reb. de Obits	fol. 47	9	tt	12	ß	-
Reb. de Cera Venuda	fol. 51	202	tt	1	ß	-
Reb. extraordinaries	fol. 57	17	tt	4	ß	
Reb. de Possesions Canonicals	fol. 59	7	tt	10	ß	
Reb. de Sepultures Canonicals	fol. 60	12	tt	13	ß	9
Reb. de Combregars y Bateixs	fol. 64	60	tt	1	ß	7
		1145	tt	2	ß	3½

1145.2.3½

Dattes

Dattes de Enramades	fol. 70	105 tt 19 ß 10
Dattes de festes y Anniuersaris	fol. 73	28 tt 19 ß.
Dattes de Missas Comp.tas y sermons	fol. 77	52 tt 2 ß 1
Dattes de oli Vi y Ganfanons	fol. 82	21 tt 14 ß -
Dattes de Custurera y Bugadera	fol. 85	45 tt 14 ß 4.
Dattes de Borda.or Botig.r Passam.r y Sastre	87	8 tt 4 ß 8.
Dattes de fuster y M.e de casses	fol. 89	34 tt . . ß.
Dattes de Enciessas de Rotllos	fol. 90	4 tt 15 ß 8
Dattes de Esparter y Corder	fol. 92	21 tt 2 ß.
Dattes de Adroguer y libreter	fol. 94	8 tt 7 ß 8.
Dattes de Cera Comprada	fol. 95	197 tt 16 ß.
Dattes de Argenter y Claueter	fol. 97	34 tt 13 ß.
Dattes de Salaris de officials	fol. 100	294 tt 8 ß 4.
Dattes de Censos y censals	fol. 104	89 tt 14 ß.
Dattes de Rossechs	fol. 107	121 tt 11 ß 6.
Dattes extraordinaries	fol. 108	41 tt 2 ß.
		1110 tt . 4 ß 1

E per hauer mes Rebut que gastat conforme consta en las presents dos paginas de Reb. y Datt. restan debitors los sohedits Luis Alberich y Melchor Mas trenta quatre liures deuyt sous dos diners y Malla dich — 34 tt 18 ß 2 ½

11476

121 L23

122 .L24

125 L26

127 L32

128 L93

136 135

131 L36

Dattes de Enrramades ——— 68
Dattes de Festas y Aniuerssaris ——— 73
Dattes de Missas Cōpletas y Sermós ——— 75
Dattes de oli vi y Ganfanons ——— 81
Dattos de Custurera y Bugadera ——— 85
Dattes de brador, botiguer, passamaner y sastre ——— 87
Dattes de Fuster y mestre de cases ——— 89
Dattes de Encesas dels Rotllos ——— 90
Dattes de Sparter y Corder ——— 92
Dattes de Adroguer y llibrater ——— 94
Dattes de Cera Cōprada ——— 95
Dattes de Argéter clauater y Manya ——— 97
Dattes de Celaris de Officials ——— 99
Dattes de Cēssos y Censsals ——— 104
Dattes de Rossechs ——— 106
Dattes Extraordinaries ——— 108

Emes Gastarẽ p la missa se digue en la Capella de
n.ª S.ª de Montsserrat p aĩa de P.e Benet
Rocha Flaquer ——— ℔ 1 4 ß

A 28. Gastarem p lo Offici canonical se digue en la
Capella de S.t Olaguer lo dre de S.t Agustí
orga cantors. y Celebrants ———

A 8. Gastarẽ ala
Eulari
Emes Gastarẽ dr
lla de n
de P.e

A 22 Vigilia de
pletas o
A 23. Gastarem al
orga y

Al p.r Gastarẽ ala
S.ts ala
manxa
A 19. dre dela C
matina
A 21. dre dela
ala Mis
y Cantor

6-1.6

Desẽbre 1657.

A 8. Gastarẽ ala missa matinal se digue en S.ta
Eularia orga y cantors ——— ℔ 1 0 ß 6.

Emes dit dre Gastarem ala missa se digue en
la Capella de n.ª S.ª de Montsserrat p aĩa
de P.e Benet Rocha flaquer ——— ℔ 1 4 ß

℔ — 9 ß 6.

℔ 1 4 ß

℔ 1 0 ß

1 ℔ — 1 ß 4.

℔ 1 0 ß 4

1 ℔ — ß

℔ 1 1 ß 6.

℔ 1 2 ß

℔ 1 2 ß

ala Missa de P.e Benet Rocha
Veta

℔ 1 4 ß

vij ℔ xviiij ß ij