1645 a
1647

Libre de comptes de la
Sots Sacristia del bienni
que comença lo primer
de Maig 1645 y fini
lo derrer de Abril
1647 administrat
Per
Luis Alberich y
Magi Soler

1396
24 45
28 28

Sacristia

1645

1647



Libre de Rebudes, y Dattes fetas per Sluis Alberich, y Magi Soler p.res beneficiats y Sacristans Menors. de la Seu de B.a en lo Bréni que Cómessá lo p.r de Maig 1645, y finira lo vltim de Abril. 1647.

P / Rebudes de Morabatins folio ——— 1.
/ Rebudes de. Censals. folio ——— 4.
/ Rebudes de. Ciris y. Tomba ——— 6.
/ Rebudes de festes. Particulars folio ——— 21
/ Rebudes. de. Ordinaries folio ——— 23.
/ Rebudes. de. forses folio ——— 25
/ Rebudes de. Sepultures de Capitol ——— 28.
/ Rebudes de pa Venut ——— 38.
/ Rebudes de Delme y Redelme ——— 40
/ Rebudes de Monjo Major ——— 44.
/ Rebudes de Monjo Menor ——— 45
/ Rebudes de ~~Monjo~~. Obrers ——— 46.
/ Rebudes de Cera Venuda ——— 47.
/ Rebudes. Extraordinaries ——— 55.
/ Rebudes de Possecions Canonicals ——— 58.
/ Rebudes de Sepulturas Canonicals ——— 59.
/ Rebudes de Sepulturas de Beneficiat ——— 61.
/ Rebudes de Combregars y Bateixs ——— 63

+

Rebudes de Morabatins.

Maig 1645

P.º fa lo señor Don Phelip Sorribes y Rouira vna lliura set sous dich. 1tt 7ß per lo cens de vn hort te en lo carrer del carme que antes era de Don J. de Rocaberti. en lo mes de Juny y per lo Juny 1641. 1642. 1643. 1644. 1645. 1646. 1647. nou lliuras nou sous dich 99 — viiij tt viiij ß

P.º de Jaume Famades de Cornella per lo cens de vna pessa de Terra te en dita parroquia vna lliura sis sous y sis dines tots anys en lo mes de Juny y per lo Juny 1643. 1644. 1645. 1646. sinch lliuras sis sous diem 103 — v tt vj ß

Settẽbre. 1645.

P.º fan los Proms dela Confraria dels Esteuens per lo cens dela Casa dela Confraria en lo mes de setembre y abril tots anys dos lliuras sinch sous per cada paga y per los 7.bres ~~y abrils~~ de. 1642. 1643. 1644. 1645. 1646. y dels abrils. 1643. 1644. 1645. 1646. vint lliuras dich 107 — xx tt v ß

Noẽbre, 1645.

P.º fan los fusines dels argenters per lo cens de hun hort de dita confraria situat en la fusina per les pagas de noẽbre 1643. 1644. 1645. 1646. a.º 1tt 16ß per paga 113 — vij tt iiij ß

xxxxij tt iiij ß

42942

Emes fan los hereus de Agusti Staldat Assahonador vuy los aniuerssaris comuns ho son procurador sobre vna casa en lo carrer del Portal nou en lo mes de settebre tots anys 1 ℔ 16 ß y per los 2 anys — 107 — m ℔ x — ij ß

Emes fan los hereus Montaners y per ells los hereus de m.º vich notari, en lo mes de noebre per vna pessa de terra a vall donsella. 18 ß per los 2. anys — 165 — j ℔ x v ij ß
2 per los anys 1643. 1644. hereout — 1 ℔ 16 ß

N.º Emes fa lo compte de S.ta Coloma de Queralt per vna casa al carrer deles polleres que vuy son de Grimosachs 3 ℔ 16 ß y per los 2 anys — 113 — i ℔ x v i ß
v ij ℔ x — ij ß

Emes fa la comunitat de S.t Miquel succehint als hereus de Miquel Cortes per vna casa al portal nou en lo mes de noebre 1 ℔ 2 ß 6. y per los 4 anys 1643. 1644. 1645. 1646. — 112 — iiij ℔ x v ß

Emes fa Joan Albar, Ortola 1 ℔ 16 ß per vna casa en lo carrer del portal, nou y per les pagas de noebre. 1643. 1644. 1645. 1646. 7 ℔ 4 ß dre — 114 — v ij ℔ — iiij ß

R.º Emes fa Eularia Aguilera per vnas cases al portal nou 1 ℔ 16 ß en noebre y per los 2. anys — 116 — m ℔ x — ij ß
vuy Jaume. cases ab la

N.º Emes fa don francisco Roig per vnas cases al carrer del vidre en Mars. 4 ℔ ß. y son vnides ab la sua de la plassa de la Trinitat per los 2. anys — 119 — v iij ℔ — ß

Emes de Joan Albar Ortola auem cobrat per lo Materix cens fa en noebre de 1 ℔ 16 ß y per les pagas de noebre 1641. 1642. tres lliuras dotse sous dre — 114 — m ℔ x — ij ß

Emes auem cobrat de Leonart Serra Mercader per lo cens de 13 ß 6. per vna pessa de terra te y per les pagues del Abril. 1644. 1645. 1646. — 122 — ij ℔ — ß v i

Emes auem cobrat de Joseph Miquel procurador per orde de Jaume forcada fuster per lo cens de 5 ℔ 15 ß fa la casa en que esta al carrer del carme en maig. y en noebre a 5 ℔ 15 ß cada paga onse lliuras quatre sous a bon compte drem — x — i ℔ — iiij ß
les quals cases eran de Anthoni escuder nots

54 ℔ 6 — ß — iiij ℔ x viij ß v i

Emes auem cobrat de Joan Domenech pages de Serdanyola per lo cens 1tt 16s per una casa al portal nou, y per les pagas de noebre 1644. 1645. 1646. Pinch Sluias Auuiyt sous dre ___ 111 — v tt x viij s

Emes auem auem Rebut de Cucaria Vaells viuda o Beata per anyades enderrarides per una casa en lo portal nou per cens de 1tt 16s any per ditas anyades enderrarides 13tt 12s deles quals per orde dels sacristans Majors auem pagat am.o mas notari per lo. ters de Rossech 4tt 10s 8. que rellevades delas dites restan en credit ___ 111 — viiij tt — i s iiij

~~xiiij tt x viiij s iiij~~

R.o Emes fa Pere Mojas per una peca de terra al Ginestar en Abril 1tt 7s cada any per los dos. 124 — ij tt x iiij s

R.o + Emes fa Jau.e Cafont viuj lo D.r m.s Cafont per una peca de terra al Ginestar en Abril cada any 2tt 14s y per los dos ___ 122 — v tt viij s

R.o Emes fa lo sobredit m.s Cafont per altre peca de terra te deuant la torre del d. Castello en Abril per cada any 13s 6 y per los dos. 123 — i tt vij s

R.o + Emes fa la s.a Elisabet Sunjera per una botiga te als canbys en Abril cada any 2tt 5s. y per los dos. ___ 121 — iiij tt x s

R.o + Emes fa la s.a Regas viuda per una peca de terra prop. ~~[illegible]~~ en Abril cada any 1tt 7s y per los dos ___ 123 — ij tt x iiij s

xxxi tt x ij s iiij

R.º E mes fa. C. Codina Boter per una peça de terra a Valldonsella en Abril 1643 per cada any y per los dos — 120 — j ll x viij q vj

R.º E mes fa la Parrochia de Badalona en lo mes de abril per cada ij 3 ll 6 q y per los dos — vj ll x ij q

~~viij ll x q vj~~

E mes fan en Octubre los hereus Montaners per una pessa de terra a Valldonsella que vuy te m.r Verges a la proa de Quintana 1 ll 16 q y per los anys 1643 1644. 1645. 1646. a.º 1 ll 16 q any. — vj ll iiij q

xv ll x iiij q vj

15 ll 14 q 6

Summa universal de les rebudes de morabatins fetas en lo present Biemi ab quatra summas de plana sent quaranta quatre lliuras nou sous y quatre dines — CXXXXiiij ll ix q vij

144 ll 9 q 4

V.º

15 ll 14 q 6

Rebudes de Censals

Marg 1645

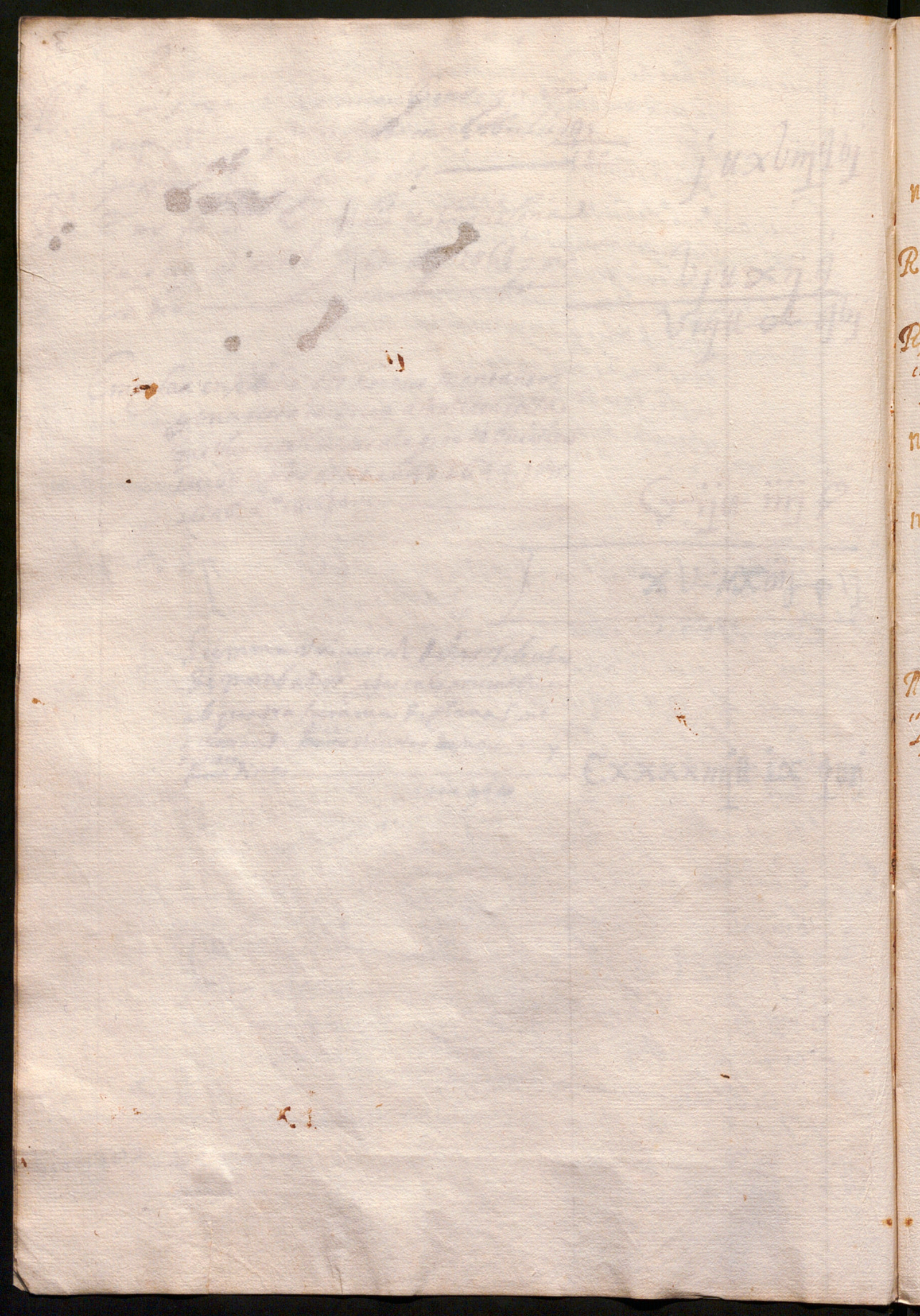

Rebudes de Censsals.

Maig 1645.

n.º P.º fa lo General de Catalunya de Censsal 2 ll 5 s 5 y per los dos anys suma — 81 — iiij ll x — s x

R.º Emes fa Pere Mas de Badalona 10 s y per los dos anys. 1 ll — 81 — j ll — s

R.º Emes fa Antoni Scuder notari lo p.r de Maig per la Casa esta al carrer del Carme 5 ll 1 s y per los dos anys 11 ll — esta continuat en los morabatins — xxj ll — s

n.º Emes fa lo General de Cathalunya en Juliol 4 ll 3 s 4 y per los dos anys 8 ll 6 s 8 — 84 — viij ll — vj s viij

n.º Emes fa lo General de Cathalunya en Octubre setse lliuras onse sous y tres dines y per los dos anys 33 ll 2 s 6. — 21 — xxxiij ll — ij s vj

Emes aue rebut de la pia Almoyna per los ciris del Inuitatori a.º 2 ll 5 s per any y per los 2 anys — 87 — iiij ll x — s

R.º Emes fa Antoni Scuder notari al p.r de Nocbre 5 ll 1 s y per los dos anys 11 ll — esta continuat en los morabatins

Emes aue rebut per lo Aniuarssari de Phelip de Malla a.º 9 ll any y per los 2 anys — xviij ll — s

Emes aue rebut del Caritater per lo Censsal fa a 4. de Desebre de pencio 50 ll 7 s 2 y per los dos anys cent lliuras catorse sous y quatre dre — 92 — c — ll x iiij s iiij

Emes aue rebut dels Aniuerssaris Comuns per aquel Censsal fa de deu lliuras cada any en lo mes de Janer y per los dos anys — 93 — xx ll — s

c l xxxx — ll — iiij.º s iiij

+

Emes auem rebut de C General de Catalunya per aquell censsal fa dit a 16 de febrer de pencio 50 tt de les quals ne ha de corres pondrer a S.t Olaguer cada any 7 tt 1 s dre cent lliuras per 2 anys — 94

la ciutat es fermansa adit censal per la diputatio. 1641 als 16 febrer.

C — tt — q

Nº. Emes fa lo General de Cathalunya per un cessal dona una deuota de 1 tt any y per los dos anys 2 tt — 96

ij tt — q

Emes auem Rebut del procurador Major dels anis comuns ~~tres~~ diuuyt lliuras ~~dotse sous~~ y son per la lluminaria de S.t Pacia funda da per lo Bisbe Dimas Llaris drem 18 tt y per los dos anys trenta sis lliu ras ço es per los anys 1645. 1646 — ~~consta de la rebuda en folio 2~~ 142

xxxvj tt — q

C — xxxviij tt — q

Summa universal de las rebudes de censals fetas en lo present Bienni ab dos summas de plana trescentas vint y vuit lliuras quatra sous y quatra dines — CCCxxviij tt — iiij° & iiij°

328 tt 4 q 4

Rebudes de Ciris y tōba

Maig 1645

A 6. Reberē del caritater per arā de Joan Maria Sorribes y Pere Delmau Canonges dela pnt Iglesia — tt — viiij ℓ

A 8. Reberē del bosser per arā de Micer Antoni Miquel, p.re y beneficiat dela pnt Iglesia — tt — vij ℓ

A 11. Reberē del bosser per arās de lluis Ciruent can.e y altres — j tt — viij ℓ

A 12. Reberē del bosser per arās de Fran.c Despla p.re y altres Arnau descoll y altres — ij tt — vj ℓ

A 13. Reberē del bosser per arās de Joan Xuriguera p.re beneficiat Antoni Borra y altres — j tt — v ℓ

A 15. Reberē del caritater per la bona memoria dela Reyna de Arago dona Eleonor — tt x — ij ℓ

A 16. Reberē del caritater per la bona memoria de don Jaume Cassador Bisbe de Gerona — tt — vj ℓ

A 20. Reberē del bosser per arā de Miquel Vidal p.re y beneficiat — tt — vij ℓ

A 29. Reberē dels obrers menors per arās de Purgatori — tt — iiij ℓ

A 31. Reberē del caritater per arā de Jaume Nebot — tt — vij ℓ

Juny 1645.

A 2. Reberē del caritater per arā de Jau.e Farner Cavaller — tt x — ℓ

A 7. Reberē del Protector de S.ta Eularia per arā de Elisabet Modolella — tt x — ij ℓ

A 16. Reberē dels A.drs de S.t Seuer per arā de Joā Jouer p.re y beneficiat — tt — v ℓ

A 17. Reberē dels A.drs de S.t Seuer per arā de Gabriel Fran.c p.re — tt — vj ℓ

A 19. Reberē del bosser per la matexa Intencio — tt — vj ℓ

A 20. Reberē dels A.drs de S.t Seuer per arā de Onofre de Paguera p.re y beneficiat — tt — vj ℓ

A 21. Reberē dels A.drs de S.t Seuer per la matexa Intēcio — tt — vj ℓ

A 22. Reberē dels dits per arā de Barthomeu figueres can.e — tt — iiij ℓ

v.o

10. 6.

x tt — vi ℓ

+

A23. Reberē dels Adrs de St. Seuer per arās de Miquel Icart y Benet Miquel canonges — ll — viij s.

A26. Reberē del Caritater per arā de Pere Tarroja canonge dela pnt Iglesia — ll — vj s.

A27. Reberē del Caritater per arā de Joā Domenech canc. — ll — vj s.

A28. Reberē del Caritater per arā de Anna Amat y Vila de Amor — ll — viij s.

A30. Reberē del Caritater per arā de Pere Alberch Canonge dela pnt Iglesia — ll — vj s.

Juliol. 1645

A3. Reberē del bosser per arā de Pere St. Ilari — ll — viij s.

A4. Reberē del bosser per arā de Lluis Gauarro pre. — ll — vij s.

A6. Reberē del bosser per arā del dr. Pere Pocurull Pabordre de Badalona — ll — vij s.

A7. Reberē del bosser per arā de Lluis Escarrer canc. dela pnt Iglesia — ll — vij s.

A8. Reberē del bosser per arā de Miquel Vidal pre. y Be — ll — vij s.

A11. Reberē dela Sacristia per arā de Bernat Corbera — ll — x iiij s.

A12. Reberē dela Sacristia per arā de Bernat Corbera canonge y altres — ll x iiij s.

A18. Reberē del Caritater per arās de Pons Caraps canc. y arās de Purgatori — ll — vij s.

A19. Reberē del Caritater per arā de dona Joana de Alagon Comptessa de Queralt — ll x iiij s.

A20. Reberē dels Adrs de St. Seuer per arās de Miquel Bouera y Nicolau Buadella pres — ll x — j s.

A21. Reberē dels obrers Menors per arās de Purgatori — ll — iiij s.

A24. Reberē dela Sacristia per arās de Joē Gilet y Felip de Malla canc. — ll — vij s.

A28. Reberē dels Adrs de St. Seuer per arās de xpol Garau canc. y Joan Riabau — ll x vj s.

A. 29. Reberē dels dits per arā de Saluador Strada mr. de Organs — ll — viij s.

viij ll vj s.

V.a p. credit

8.6.

Agost. 1645.

A.3. Rebere dels A.drs de S.t Seuer per ara de Barthomeu Rarich p.re y Paula Despi — ll vj s.

A.5. Rebere dela Sacristia per ara de Montserrat Parareda can.e Penitencier dela pnt Iglesia — ll vij s.

A.7. Rebere del bosser per la bona memoria de don fran.c Climent Sapera Patriarca de Hyerusalem — ll xvj s.

A.8. Rebere del Caritater per aras de Antoni Siuil Guillem Pere Comes canonges — ll viiij s.

A.9. Rebere del Caritater per aras de Antoni Siuil Guillem Pere Comes canonges — ll viiij s.

A.10. Rebere del Caritater per aras de Climent May Sacrista dela seu y abad de Ripoll y Elonor Mera alias Vila torta — ll x iij s.

A.11. Rebere del dit per la mateixa Intencio — ll x iij s.

A.12. Rebere del Caritater per ara de Cepria Molnes canonge dela pnt Iglesia — ll x ij s.

A.14. Rebere del bosser per ara de Antich Calopa — ll vj s.

A.20. Rebere dela Conceptcio per ara de Anna Donadeu — ll vj s.

A.21. Rebere per la mateixa Intencio — ll vj s.

A.22. Rebere del bosser per ara de Fran.c Coll Causidich — ll x ij s.

A.23. Rebere dels obrers menors per ara de Bernat Masdeu p.re y beneficiat — ll viij s.

A.26. Rebere del bosser per ara de Miquel Vidal p.re y beneficiat dela pnt Iglesia — ll vij s.

A.29. Rebere del Caritater per ara de Joa Mates Canonge dela pnt Iglesia — ll viij s.

A.30. Rebere del Caritater per ara de don Lluis Sans Bisbe de Barcelona — ll viiij s.

A.31. Rebere dela Causa pia de Sorts per ara de Joan Sorts Canonge — ll v s.

v.t

viij ll x ij s.

vij ll x ij s.

v.o q credis

7.12.

Settembre 1645.

A 2. Reberē del bosser per arā de Miquel Vidal p.re y beneficiat — ll vij s

A 4. Reberē del bosser per arā de M.r Antoni Miquel p.re y beneficiat — ll vij s

A 11. Reberē del bosser per arās de Jau.e Talavera ardiaca y canonge y Ferrando Nuñyes cavaller — ll x s

A 12. Reberē dels A.drs de S.t Sever per arā de Joan Jover p.re y beneficiat — ll v s

A 13. Reberē dels A.drs de S.t Sever per arā de Joan Jover p.re y beneficiat — ll v s

A 15. Reberē del bosser per arā de Joā Selles cun.e — ll v s

A 16. Reberē del bosser per arā de Joā Camars y Elisabet Mirona — ll vj s

A 18. Reberē del bosser per arā de Joan Portes p.re y beneficiat — ll x s

A 19. Reberē del bosser per arā de M.r Antoni Miquel p.re y beneficiat — ll vij s

A 20. Reberē de S.t Sever per arās de Bernat Domenech p.re y de Miquel Roure p.re — ll vij s

A 22. Reberē del caritater per arās de Don Jaume y don Guillē Cassadors Bisbes de B.a — ll x s

A 25. Reberē del bosser per arā de Joā Spuny cax.e — ll vj s

A 26. Reberē del bosser per arā de M.r Antoni Miquel p.re y beneficiat — ll v s

A 27. Reberē del caritater per arā de Carlos Sagarriga canonge — ll vij s

A 28. Reberē del bosser per arā de Antich Calopa p.re y beneficiat — ll x s

Octubre 1645.

A 2. Reberē de S.t Sever per arā de Fran.c de Oliuio y de Albernia Ardiaca de la Mar — ll vj s

v.a

5.16.

v.a

— v ll xvi s

A3. Reberē del bosser per arās de Bernat domenec p.re y Joan domenech p.re — ll x — j ß

A5. Reberē del bosser per arās de Guillē Pujades y altres y de Pere Salanga — j ll — vij ß

A6. Reberē del bosser per arā de m.r Antoni Miquel p.re — ll — vij ß

A7. Reberē del bosser per arā de Miquel Vidal p.re y beneficiat — ll — vij ß

A9. Reberē del bosser per arā de Montserrat Parareda can.e — ll — vij ß

A10. Reberē del bosser per arā de m.r Antoni Miquel p.re y beneficiat de la pnt — ll — vij ß

A11. Reberē del Caritater per arā de Berenguer de Aguilar can.e — ll — vij ß

A12. Reberē del Caritater per arā de Berenguer de Aguilar canonge — ll x — ij ß

A13. Reberē del Caritater per arā de Berēguer de Aguilar can.e — ll x — ij ß

A14. Reberē del Caritater per arā de Guillē Ramon Spuny can.e — ll — vj ß

A16. Reberē del caritater per arā de Hyeronim Pobla can.e — ll — vij ß

A17. Reberē de S.t Seuer per arās de Marti Joā de Hoxa Can.e Joā Canpanya Joā Soldeuila Joā Badia p.re — j ll — ß

A19 Reberē del obrer menor per arās de Purgatori — ll — iiij ß

A20. Reberē del Caritater per arās de Onofre de Junyent ardraca major y de Onofre Salauardenya ardraca de Valles y can.e — ll x — ß

A21. Reberē de S.t Seuer per arās de Hyeronim Peudellop. y de Madalena Peudellop. — ll — viij ß

A24. Reberē del bosser y los benefactors de S.ta Lularia — ll — vij ß

1.a

1.a f credit

4. ll

viij ll — iiij ß

A 25. Reberē del caritater per arā de March Antoni de Nauel ardiaca de la Mar y can.e — ll vij s

A 26. Reberē del bosser per arās de Joā Beuda y Lluis Ximenis canōges — ll s

A 27. Reberē dels A.drs de S.t Seuer per arās de Joan Senya y Ramon Masso Hyeronim Sunyer y Elisabet Safont Beata — ll x vij s

Noēbre 1645.

A 3. Reberē del bosser per arā de don Jaue de Arago — ll x s

A 7. Reberē de S.t Seuer per arās de Benefactors — ll v s

A 10. Reberē del bosser per arā de Pere Pla canonge — ll vij s

A 11. Reberē del caritater per arā de M.r Antoni Miquel p.re y Beneficiat — ll vij s

A 13. Reberē del caritater per arā de M.r Hyeronim Miquel — ll vij s

A 14. Reberē del bosser per arā de Gabriel Serda can.e — ll vij s

A 16. Reberē de la Conceptio per arās de Benefactors — ll viij s

A 17. Reberē del bosser per arā de M.r Antoni Miquel p.re — ll ij s

A 22. Reberē del bosser per arā de Pere S.t Ilari p.re y Can.e — ll vij s

A 23. Reberē del bosser per arā de Pere S.t Ilari p.re — ll viij s

A 24. Reberē de S.t Seuer per arās de Antoni Janer can.e y ardiaca de Panades — ll viij s

A 28. Reberē del bosser per arā de Miquel Vidal — ll x viij s

A 29. Reberē del caritater per arā de Mathias de Paguera — ll vij s

ll viij s

Sij ll vij s

Desẽbre 1645.

A1. Reberẽ del bosser per arã de Hyeronim Ros p.re y beneficiat — tt vij ß

A2. Reberẽ del Caritater per arã de Bernat de S.t Climent ardiaca de la Mar — tt viij ß

A4. Reberẽ del bosser per arã de Miquel ferrer de Busquets can.e — tt vij ß

A5. Reberẽ del Caritater per arãs de Antoni Siuil y Guillẽ Pere Comes can.es — tt viiij ß

A6. Reberẽ del Caritater per arã de Jau.e nebot canonge — tt vij ß

A7. Reberẽ del Caritater per arã de Hyeronim Miquel — tt vij ß

A12. Reberẽ de S.t Seuer per arã de ferrer Nicolau de Gualbes canonge — tt iiij ß

A13. Reberẽ del bosser per arã de t. Malendrich — tt x ij ß

A15. Reberẽ del Caritater per arã de xp.ol Borrell — tt vj ß

A16. Reberẽ del bosser per arã de Miquel Vidal p.re y beneficiat — tt vij ß

A19. Reberẽ del Caritater per arã de la serenissima dona Isabel Reyna de Arago — tt x v ß

A20. Reberẽ de la Conceptio per arãs de Benefactors — tt ij ß

A22. Reberẽ de S.t Seuer per arãs de Hyeronim Sunyer Hyeronim Masso y altres — tt x ij ß

Janer. 1646.

A13. Reberẽ del Caritater per arã de Jau.e caluells canonge de la p.nt Iglesia — tt vij ß

A15. Reberẽ del Caritater per arã de Pere Tarrega ca.re — tt vj ß

A16. Reberẽ de la Conceptio per arãs dels benefactors y de Antoni Macip p.re y beneficiat — tt viij ß

vj tt iiij ß

6. x

A17. Reberē del bosser per arā de Antoni Joan Garcia canonge — ll vij s.

A18. Reberē del bosser per arā de Mr. Antoni Miquel pre. y beneficiat — ll vij s.

A23. Reberē del caritater per la bona memoria de don Alonsso Coloma Bisbe de Barcelona — ll viij s.

A24. Reberē del bosser per arā de Gabriel fran. pre. — ll viij s.

A25. Reberē del Bosser per arā de Hyeronim Rosanes pre. y beneficiat — ll viij s.

A29. Reberē del caritater per arā de Pere Dalmau canonge y dels Bisbes cassadors — ll viij s.

A30. Reberē del caritater per arās de don Jaume y don Guillē Cassadors bisbes de Ba. — ll vj s.

A31 Reberē del obrer menor per totas les animes — ll iiij s.

Febrer. 1646

A1. Reberē del bosser per arā de Pau de Barthomeu canonge — ll vij s.

A3. Reberē del bosser per arā de Miquel Vidal pre. y beneficiat — ll vij s.

A5. Reberē del bosser per arā de Miquel Vidal pre. y beneficiat — ll vij s.

A6. Reberē del bosser per arā de Miquel Vidal pre. y beneficiat — ll vij s.

A7. Reberē del bosser per arās de Pere Viñyes Esteve Balasco. canonges — ll viij s.

A8. Reberē del bosser per arā de Elisabet Mirona y Pere Joan Viñyes pre. y beneficiat — ll x s.

A14. Reberē del bosser per arā de Pere Cabanyes pre. y beneficiat de la pnt. Iglesia — ll vij s.

A15. Reberē del obrer menor per arās de benefactors — ll vij s.

A16. Reberē del bocer per arā de Pere St. Ilari pre. — ll iiij s.

Sa. ll iiij s.

A 17. Reberē dels A.drs de S.t Seuer per arā de Pere Camps. Canonge — ll viij s.

A 19. Reberē del Caritater per arā de Fran.co Pons Canonge de la pūt Iglesia — ll vij s.

A 20. Reberē del caritater per arā de Pere Viuer dega — ll viij s.

A 22. Reberē del Caritater per arā de Pere Cellers can.e — ll vj s.

A 26. Reberē del bosser per arā de Gabriel Fran.co p.re — ll viij s.

Mars. 1646.

A 6. Reberē del bosser per arā de Fran.co Garau — ll vij s.

A 7. Reberē del bosser per arā de Joan Pau Rifos — ll vij s.

A 10. Reberē per arā de Saluador fajol p.re y per arā de Miquel Torrell — ll viij s.

A 17. Reberē per Anima de M.r Antoni Miquel p.re — ll vij s.

A 20. Reberē del bosser per arā de M.r Antoni Miquel — ll vij s.

A 21. Reberē del Caritater per arā de Onofre Pau Selles dega y Canonge — ll vij s.

A 23. Reberē del bosser per arā de M.r Antoni Miquel — ll vij s.

Abril. 1646.

A 14. Reberē del bosser per arā de Miquel Vidal p.re — ll vij s.

A 16. Reberē de la Conceptio per arās de Benefactors — ll vij s.

A 18. Reberē de la Conceptio per arās de Benefactors — ll vij s.

A 19. Reberē dels bossers per arās de don Jaue de Palou Bisbe de B.a y Antoni Quintana can.e — ll x s.

A 20. Reberē del bosser per arā de don Marti Garci Bisbe de B.a y de don Joā Cordellas Bisbe de la guardia — l ll iiij s.

A 21. Reberē del bosser per arā de Miquel Vidal p.re — ll vij s.

A 23. Reberē del Caritater per arā de Anna Vila de mor — ll viij s.

A 25. Reberē del Caritater per arā de Jau.e Ferrer cauallers — ll x s.

A 26. Reberē del bosser per arās de Ferrer despujol Canonges y altres — ij ll x v s.

xj ll iij s.

A 27. Reberē del Caritater per la bona memoria de la Reyna de Arago y altres — ll x — ij ß

A 28. Reberē del bosser per arā de Miquel Vidal p.re — ll — vij ß

A 30. Reberē del obrer per arā de Pere Xirau p.re y de Pere Joā Gasull y Costanssa Porras — ll x — iiij ß

Maio. 1646

A 4. Reberē de S.t Seuer per arā de Joā Senra y Ramon Masso y altres — ll x vij ß

A 5. Reberē de S.t Seuer per arā de don Pere Garcia Bisbe de Barcelona y Joā Anglada can.e de Lleyda — ll x vij ß

A 7. Reberē per la arā de Joā Maria Sorribes can.e y de Pere Dalmau can.e — j ll — v ß

A 8. Reberē del bosser per arā de M.e Antoni Miquel p.re y beneficiat de la pnt Iglesia — ll — viij ß

A 11. Reberē del Caritater per arā de Lluis Miquel de Barthomeu Canonge — ll — vij ß

A 12. Reberē per arā de Lluis Escarrer y Gassol can.e — ll — viij ß

A 14. Reberē del bosser per arā de Lluis Gauarro p.re y beneficiat de la pnt Iglesia — ll — vij ß

A 15. Reberē del obrer per totes les animes — ll — vij ß

A 16. Reberē del bosser per arā de Joā Xuriguera p.re y beneficiat y altres — ll — iiij ß

A 17. Reberē del bosser per arā de Fran.co Desga p.re y beneficiat y altres — j ll — v ß

A 22. Reberē de S.ta Eularia per arā de Eleonor Modolella — ij ll — vj ß

A 28. Reberē del bosser per arās de Lluis Ciruent Joan Domenech y altres canōges — ll x — ij ß

A 29. Reberē del bosser per arā de Guillē Cortina Canonge y altres — j ll — viij ß

A 30. Reberē del Caritater per arā de Guillē Ramon Spuny Canonge — ij ll x viij ß

ll — vj ß

xiiij ll x — ij ß

Juny. 1646.

A 2. Reberē dels Adrs de St. Seuer per arā de Gabriel franch pre — ll — vj s.

A 4. Reberē del bosser per la Matexa Intencio — ll — vj s.

A 7. Reberē de St. Seuer per arā de Barthomeu figueres — ll — iiij s.

A 8. Reberē de St. Seuer per arā xpōl Garau canc — ll — x — vj s.

A 9. Reberē de St. Seuer per arā de Onofre de Paguera — ll — vj s.

A 13. Reberē del Caritates per arā de don Enrrich de paguera Canonge dela pnt — ll — viiij s.

A 15. Reberē del Caritater per arā de Paulo Pla ardiaca de Panades — ll — vij s.

A 16. Reberē del bosser per arā de Miquel Vidal pre — ll — vij s.

A 18. Reberē del Caritates per arā de Lluis Miquel de Barthomeu — ll — viij s.

A 19. Reberē de St. Seuer per arā de Saluador Strada — ll — viij s.

A 20. Reberē dels dits per arās de Benet Scart y de Miquel Canōges — ll — viij s.

A 21. Reberē del bosser per arā de Mr. Antoni Miquel pre — ll — vij s.

A 22. Reberē del bosser per arā de Jaume Talauera ardia — ll — x — s.

A 23. Reberē del obrer per totes les animes — ll — iiij s.

A 25. Reberē del Caritates per arā de Jaume Caluell Canonge dela pnt — ll — vij s.

A 26. Reberē del Caritates per arā de don Lluis Sans Bisbe de Bª — ll — viiij s.

A 27. Reberē del Caritater per arā de Joā Domenech Canonge — ll — vj s.

A 30. Reberē del Caritates per arā de Pere Alberch Canonge dela pnt Iglesia — ll — vj s.

Vt.

vj ll x iiij s.

6.14

+

Juliol 1646.

A.3. Reberē del bosser per arā de Pere S.t Ilari p.re — ll viij ß

A.4. Reberē del Caritater per arā de Garau Mas — ll vj ß

A.5. Reberē del dit. per arā de Garau Mas canōge — ll vj ß

A.6. Reberē del bosser per arā Pere Pocurull. can.e — ll vij ß

A.7. Reberē de S.ta Eularia per arās de Benefactors — ll viij ß

A.7. Reberē dela Conceptio per arā de Anna Donadeu — ll vj ß

A.11. Reberē de S.t Eularia per arās de Benefactors — ll viij ß

A.12. Reberē del Caritater per arā de Jau.e Caluell can.e — ll vij ß

A.13. Reberē del Caritater per arā de Paulo Pla can.e — ll vij ß

A.17. Reberē del bosser per arā de don fran.co Climent Sapera Patriarcha deles Indies — ll x vj ß

A.18. Reberē del Caritater per arā de don Enrich de Paguera — ll viiij ß

A.19. Reberē del obrer Menor per arās de Purgatori — ll iiij ß

A.20. Reberē del bosser per arā de M.r Antoni Miquel p.re — ll vij ß

A.21. Reberē del bosser per arā de Miquel Vidal p.re — ll vij ß

A.23. Reberē del bosser per arā de Joā portas p.re — ll vij ß

A.24. Reberē del Caritater per arā de Marquesa Monmany — ll viij ß

A.30. Reberē dels a.drs de S.t Sever per arās de Miquel Porras y Nicolau Buadella p.res — ll x j ß

Agost 1646.

A.7. Reberē del Caritater per arā de don Jau.e Cassador Bisbe de Gerona — ll vj ß

A.8. Reberē del Caritater per arā de Pons Caraps canōge dela p.nt Iglesia — ll vj ß

A.9. Reberē del bosser per arā de Joā Spuny can.e — ll vj ß

V.o

Vij ll x ß

A29. Reberē del Caritater per aīa de Joā mates, can.e — ll viij ß.

A30. Reberē dels A.drs de S.t Seuer per aīas de Bernat Domenech y Miquel Roure p.res — ll x ß.

A31. Reberē dela Conceptio per totas les aīas — ll ij ß.

Settēbre 1646

A3. Reberē del obrer menor per aīas de Purgatori — ll iiij ß.

A4. Reberē del bosser per aīa de M.r Antoni Miquel — ll vij ß.

A5. Reberē del Caritater per aīa de Antich Pons Capaps canōge dela pnt Iglesia — ll vj ß.

A6. Reberē dels A.drs de S.t Seuer per les aīas de Hugo de Llobet can.e y altres — j ll ß.

A7. Reberē del bosser per aīa de Joā Camars p.re y Elisabet Mirona — ll x j ß.

A10. Reberē dela Conceptio per aīas dels Confrares y de Antoni Macip p.re y altres — ll viij ß.

A11. Reberē del bosser per aīa de Miquel Vidal p.re y beneficiat — ll vij ß.

A12. Reberē del bosser per aīa del dit — ll vij ß.

A13. Reberē del bosser per aīa de Joā Salles Canonge — ll vj ß.

A16. Reberē del bosser per aīa de Fran.c Coll Causidich — ll x ij ß.

A17. Reberē del Caritater per aīa de Carlos Sagarriga can.e — ll x j ß.

A18. Reberē del Caritater per aīa de don Rafel de Rouirola Bisbe de B.a — ll viij ß.

A19. Reberē del Caritater per aīa del dit — ll viij ß.

Vta

vj ll x vij ß

Vta pro Credito

6.17

A 20. Reberé del caritater per ara de don Rafel Rouirola Bisbe de Barcelona — ₶ viiij ß

A 22. Reberé del caritater per ara del dit — ₶ viiij ß

A 24. Reberé del caritater per ara del dit — ₶ viiij ß

A 25. Reberé del caritater per ara de Bernat Domenech p.re y beneficiat — ₶ x j ß

A 26. Reberé del caritater per ara de don Rafel Rouirola Bisbe de B.a — ₶ viiij ß

A 27. Reberé del caritater per ara de Climent May sacrista y abad de Ripoll — ₶ x iij ß

Octubre 1646

A 2. Reberé del caritater per ara de Climent May sacrista y abad de Ripoll — ₶ x iij ß

A 3. Reberé del caritater per ara de March Antoni Nauel — ₶ vij ß

A 5. Reberé de S.t Seuer per ara de t. Oliuo can.e — ₶ v j ß

A 6. Reberé del bosser per ara de m.r Antoni Miquel p.re — ₶ vij ß

A 8. Reberé dels a.drs de S.t Seuer per aras de Hyeronim Sunyer y altres — ₶ x ij ß

A 9. Reberé de la causa pra de Sorts per ara de Joan Sorts can.e — ₶ v ß

A 10. Reberé del bosser per ara de Montserrat Parareda can.e Poenitencier — ₶ vij ß

A 12. Reberé del bosser per ara de Antoni Miquel p.re — ₶ vij ß

Vt. pro Indulto

Vt.

6. x

Sj ₶ iiij ß

A 12. Reberē del bosser per aīa de Miquel vidal p.re — ll — vij ß.

A 15. Reberē del. Caritater per ānima de Hyeronym Pobla canonge — ll — vij ß.

A 16. Reberē del bosser per aīa de Lluis Beuda y Lluis ximenis canonges — j ll — ß.

A 17. Reberē del bosser per aīa de Antich Calopa p.re y beneficiat — ll — vj ß.

A 19 Reberē del caritater per aīa dela comptessa de Alagon y Queralt — ll x — iiij ß.

A 20 Reberē del bosser per aīa de Pere S.t Ilari p.re — ll — viij ß.

A 22. Reberē del caritater per aīas de Onofre de Junyent ardiaca Major y de Onofre Salauardenya — ll x — ß.

A 24. Reberē del protector de S.ta Eularia per aīas de Benefactors — ll — vij ß.

A 25. Reberē del caritater per aīa de Cepria Molner canonge — ll x — ij ß.

A 26. Reberē del dit per lo dit — ll x ij ß.

A 27. Reberē de S.t Seuer per aīa de Antoni Jouer can.e y altres — ll xviij ß.

A 29. Reberē del. caritater per aīa de Marquesa Monmany — ll — viij ß.

A 30. Reberē dels Benefactors dela pia Almoyna — ll — v ß.

Noēbre - 1646

A 3. Reberē del bosser per la bona memoria de don Jau.e de Arago — ll x — ß.

A 5. Reberē del bosser per aīa de Pere Pla canōge y Sacrista Major — ll — vij ß.

A 7. Reberē de S.t Seuer per aīas de Benefactors — ll — v ß.

Vt.

vij ll x — vj ß

Vt. pro Credito

7.16.

A 8. Reberē de S.t Seuer per arā de Magdalena Peu de llop — ℔ viij ß

A 9. Reberē de la Sacristia per arā de Montserrat Parareda — ℔ viij ß

A 10. Reberē del caritates per arā de Berēgues de Aguilar canonge — ℔ x ij ß

A 12. Reberē del Caritates per arā de Hyeronim Miquel — ℔ vij ß

A 14. Reberē del caritates per arā de Berengues de Aguilar can.e — ℔ x ij ß

A 15. Reberē del dit per arā de Berengues de Aguilar canonge — ℔ x ij ß

A 17. Reberē del obrer menor per arās de Purgatori — ℔ x ij ß

A 20. Reberē del bosser per arā de Gabriel Serda Canonge de la pnt Iglesia — ℔ iiij ß

A 22. Reberē del bosser per arā de Pere S.t Ilari Conduptiu — ℔ viij ß

A 23. Reberē del caritates per arā de Mathias de Paguera canonge — ℔ viij ß

A 24. Reberē del bosser per arā de m.r Hyeronim Miquel — ℔ viiij ß

A 27. Reberē del bosser per arā de m.r Antoni Miquel p.re — ℔ vij ß

A 28. Reberē del caritates per arā de don Bernat de S.t Climent — ℔ vij ß

A 29. Reberē del bosser per arā de Guillē Pujades y altres — ℔ viij ß

Vi ℔ x ℔ vij ß

Vo

6.17

Desẽbre 1646

A1. Reberẽ del bosser per arã de Miquel Vidal — tt vij ß

A3. Reberẽ del bosser per arã de Hyeronim Ros. p.re y beneficiat — tt vij ß

A4. Reberẽ del caritater per arã de Antoni Siuil Guillẽ Pere Comes can.es — tt viiij ß

A5. Reberẽ del obrer menor per totas les arãs — tt viiij ß

A6. Reberẽ de S.t Seuer per arã de Barthomeu Raurich p.re y Paula despi — tt iiij ß

A7. Reberẽ del caritater per arã de Hyeronim Miquel — tt vj ß

A11. Reberẽ dela Conceptio per arãs dels Confrares — tt vij ß

A12. Reberẽ del bosser per arãs de Gabriel fran.c p.re y beneficiat — tt ij ß

A14. Reberẽ del bosser per arã de Miquel Malandrich Ardraca Major y can.e — tt viij ß

A15. Reberẽ del caritater per arã xp.ol Borrell canonge — tt x ij ß

A17. Reberẽ del bosser per arã de Miquel ferrer de Busquets can.e — tt vj ß

A19. Reberẽ del caritater per arã y Bona memoria de dona Isabel Reyna — tt vij ß

tt x v ß

Janer 1647

A13. Reberẽ del caritater per arã de Jaume Caluell. can.e — tt vij ß

A17. Reberẽ del bosser per arã de Antoni Miquel p.re — tt vij ß

Vt.o

5 tt iiij ß

Vuit pro Credito

+

A 18. Reberē del bosser per arā de Antoni Joan Garcia can.e — tt vij ß

A 22. Reberē del ~~Caritater~~ bosser per arā de ~~Pere~~ ferrer ~~Dalmau~~ despujol can.e y altres — ij tt xv ß

A 23. Reberē del Caritater per arā de Pere Dalmau can.e y altres — tt viij ß

A 24. Reberē del bosser per arā de Guillē Cortina can.e y altres — ij tt xviij ß

A 25. Reberē del bosser per arā de Hyeronim Rosanes p.re — tt viij ß

A 26. Reberē del caritater per arā de Pere Dalmau can.e y de don Dimas Lloris Bisbe de Barcelona — tt viiij ß

A 28. Reberē del bosser per arā de Lluis Ciruent can.e y altres — j tt viij ß

A 29. Reberē del bosser per arā de Fran.co desplu p.re y altres — ij tt vj ß

A 30. Reberē del bosser per arā de Pau de Barthomeu, can.e — tt vij ß

A 31. Reberē dels Ad.rs de S.t Seuer per arās de Guillē Masso Joan Senyu y altres — tt xvij ß

Vra pos Crebis

Febrer 1647

A 1. Reberē del bosser per arā de M.r Antoni Miquel p.re — tt vij ß

A 4. Reberē dels dos bossers per arā de don Jau.e de Palau Bisbe de Barcelona — tt x ß

xiij tt j ß

Vta

Vta

13.1.

A5. Reberē del caritater per arās de don Jau.e y don Guillē Cassadors Bisbes de B.a — tt vj ß.

A6. Reberē del bosser per arā de don Marti Garcia Bisbe de B.a y altres — j tt iiij ß.

A7. Reberē del caritater per arā de Pere Tarroja can.e — tt vj ß.

A8. Reberē del bosser per arā de Miguel Vidal p.re y beneficiat — tt vij ß.

A9. Reberē dels Administradors de S.t Seuer per arās de ferrer Nicolau de Gualbes can.e — tt iiij ß.

A11. Reberē del bosser per arā de M.r Antoni Miquel p.re — tt vij ß.

A13. Reberē del obrer Menor per arās de Benefactors de S.ta Eularia — tt iiij ß.

A14. Reberē del obrer, Menor per arās de Purgatori — tt iiij ß.

A15. Reberē del, Caritater per arā de Jau.e Nebot can.e — tt vij ß.

A16. Reberē del caritater per arā de dona Joana de Alagon Comptessa de Queralt — tt x iiij ß.

A18. Reberē del bosser per arā de Elisabet, Mirona y Joan Puig p.re y beneficiat — tt x j ß.

A19. Reberē del caritater per arā de Fran.co Pons can.e — tt vij ß.

A20. Reberē del bosser per arās de Pere Vinyes y Pere Balasco. Canonges — tt viiij ß.

A21. Reberē del obrer Menor per arā de Bernat Masdeu p.re y beneficiat — tt vij ß.

A22. Reberē del. caritater per arā de Pere Salles can.e — tt vj ß.

Vto

Vto

6.3.

+

A 26. Reberē del bosser per arā de Gabriel fran.co p.re y beneficiat — ℔ viij ß

A 28. Reberē de la Sacristia per arā de Bernat Corbera Canonge y altres — ℔ x iiij ß

Mars. 1647

A 1. Reberē dels Administradors de S.t Seuer per arā de don Pere Garcia y altres — 1 ℔ v ß

A 6. Reberē del bosser per totas les animes a Intencio de m.o Pere Cabanyes p.re y beneficiat — ℔ vij ß

A 7. Reberē del bosser per arā de Joā Pau Rifos ardiaca de Valles y Canonge — ℔ vij ß

A 8. Reberē del Caritates per arā de Pere Viues dega y can.e y de Antoni Saguer can.e — ℔ viij ß

A 11. Reberē del bosser per arā de Saluador fayol p.re y beneficiat y altres — ℔ viij ß

A 13. Reberē del bosser per arā de Pere S.t Ilari p.re — ℔ viij ß

A 20. Reberē del bosser per arā de m.o Antoni Miquel p.re y beneficiat — ℔ vij ß

A 22. Reberē del Caritates per arā de Onofre Pau Salles, can.e y dega — ℔ viij ß

A 23. Reberē del bosser per arā de Fran.co Garau p.re y beneficiat — ℔ vij ß

A 26. Reberē del bosser per arā de m.o Antoni Miquel p.re y beneficiat — ℔ vij ß

Vro pro Credito

V.to

5 ℔ x iiij ß

V.a

Abril. 1647.

A. 29. Reberē del bosser per arā de Joan Xurigue-
ra, y altres ——— 1 ll — v s

A 30. Reberē del Almoyner per la bona me-
morra de la Reyna dona Eleonor y de
dona Guillelmor Gralla y de Ostalrich ——— ll x — ij s

1 ll x vij s

Vª

Vª pro Credito

Summa vniuersal de las rebudes
de Siris y Tonba fetas en lo present Bien-
ni fetas ab vint y una plana de sumas
sent sinquanta non lliuras onse
sous ——— E l. viiij ll xj s

Vª

1 6 9 ll 1 6 s

+ +

Rebudes de festes Particulars.

Maig 1645.

A 8. Reberē del bosser per la festa del dre de S.t miquel — ll iij ß

Juny 1645.

A 22. Reberē per la festa del dic de corpus y cap de octaua — ll iiij ß

Juliol 1645.

A 22. Reberē del bosser canonical per la festa de S.ta magdalena — ll v ß

Agost 1645.

A 4. Reberē del bosser de la comuna per la festa de S.t Domingo — ll x ij ß

Dit dic Reberē del beneficiat per la festa sobre dita — ll v ß

A 17. Reberē del ministral de la canonja Blanca per la festa del cap. de octaua de S.t Llorens — ll iij ß

Settebre. 1645.

A 23. Reberē de la causa pia de Sats per la festa de S.ta Tecla — ll x iiij ß

A 27. Reberē del bosser per la festa del p.r Benefici de S.t Cosma y S.t Demia — ll v ß

Octubre. 1645.

A 21. Reberē del mayordom de la pia Almoyna per la festa de les onse millia verges — ll viij ß

Noēbre. 1645.

A 5. Reberē per la primera Doma de festa — ll j ß

Visto pro credito

3. i

+ +

Desẽbre 1646.

A 4. Reberem del p.r Benefici de S.ta Barbara — tt l ß

A 8. Reberẽ de la primera Doma — tt ij ß

A 8. Reberẽ de la Conceptio — tt v ß

A 12. Reberẽ per lo p.r Benefici de S.t Gabriel — tt iij ß

Janer 1646.

A p.r die de la Epifania Reberẽ del Rector — tt l ß

A 15. Reberẽ de festa per lo Benefici de S.ta Eufrahina — tt iij ß

A 25. Reberẽ del p.r Benefici de S.t Pau y S.ta Paula — tt iij ß

Mars 1646.

A 7. Reberẽ del p.r Benefici de S.t Barthomeu — tt l ß

Abril 1646

A 29. Reberẽ del p.r Benefici de S.t Pere Martyr — tt v ß

Maig 1646.

A 8. Reberẽ del bosser de la Comuna per la festa del die de S.t Miquel — tt iij ß

A 21. Reberẽ per la festa del die de Corpus y cap de octaua — tt iiij ß

Juliol 1646.

A 22. Reberẽ del Bosser canonical per la festa paga lo p.r Benefici de S.ta Magdalena — tt v ß

Agost 1646.

A 4. Reberẽ del bosser per lo p.r Benefici de S.t Domingo — tt x ij ß

A 17. Reberẽ del ministral per la festa del cap de octaua de S.t Llorens — tt iij ß

ij tt x iiij ß

Vro pro Credito

2 tt 11 ß

Setẽbre. 1646

A 23. Reberẽ dela Causa pia de Sorts per la festa de S.ta Tecla — ll x iiij s

A 27. Reberẽ del bosser per lo p.r Benefici de S.t Cosma y S.t Demia de festa — ll iij s

octubre. 1646.

A 21. Reberẽ del mayordo dela pia Almoyna per la festa deles onse millia verges — ll viiij s

Noẽbre 1646.

A 6. Reberẽ dela primera Doma de festa — ll l s

Desẽbre 1647

A 4. Reberẽ del benefici p.r de S.ta Barbara — ll l s

A 8. Reberẽ dela primera Doma — ll ij s

A 8. Reberẽ dela Conceptio — ll v s

A 12. Reberẽ per lo p.r Benefici de S.t Gabriel — ll iij s

Vra pro Credito

Janer 1647

A p.r Reberẽ del Rector dela Epifania de festa — ll l s

A 15. Reberẽ per lo p.r Benefici de S.ta Eufrahina — ll l s

A 25. Reberẽ per lo p.r Benefici de S.t Pau y S.ta Paula de festa — ll iij s

Mars 1647

A 2. Reberẽ del benefici p.r de S.t Barthomeu — ll l s

Abril 1647

A 27. Reberẽ del Benefici p.r de S.t Pere martyr — ll v s

Vta

ij ll viiij s

2 ll 9 s

Summa Vniuersal delas rebudes de
festas particulars fetas en lo present Bienni
Ab tres summas de plana Vuit lliuras y un
sou — Viij ll — j s

Va

8 H 2 B

Rebudes Ordinaries. 1645.

P.º Reberē de m.º valleri p.ce ministral dela canoja blanca per la aiuda dela lluminaria de s.t Joā de Juny. 1645 — xviij ll — s.

Emes Reberē de m.º valleri ministral per la ajuda dela lluminaria de Nadal 1646 — xviij ll — s.

Emes Reberē del dit per copa del monjo, major y per la paga de Abril 1646 — xxiiij ll — s.

Emes. auem Rebut de m.º valleri ministral dela blanca per la aiuda dela lluminaria de s.t Joan de Juny 1646. y. Nadal 1647. — xxxvj ll — s.

Emes, auē Rebut de m.º valleri per copa del mōjo major y paga de Abril. 1647 — xxiiij ll — s.

Emes auē Rebut del caritater per la festa del s.t nom de Jesus y per los dos anys a.º 1 ll any — ij ll — s.

Vt pro Credito

Caritater

Emes auē rebut del caritater per la aiuda dela lluminaria de N.ª Seniora de Speranssa y per los dos anys a.º 15 ll any trena ll — xxx ll — s

Emes auē rebut p la lluminaria de S.t fran.co a.º 15 ll p any y per los dos anys trenta lliuras — xxx ll — s

Procurador Major,

Emes Tenim rebut p la lluminaria de s.t Pacia p los dos anys trenta y sis lliuras a.º 18 ll p any — xxxvj ll — s

Vt.

CC — xviij ll — s

Vt.

218 ll s

Emes aue rebut del bosser dela comuna per lo vi
dela missa major y matinals a 2 dines
cada die sis lliuras vuyt dines — vj ll — ℓ viij

Va

Summa Universal delas rebudas ordinarias
fettas en lo present Bienni ab dos summas de
plana dosentas vint ~~sinch~~ quatre lliuras vuit dines — CCxxiiij ll — ℓ viij

Va

~~[illegible]~~
6 ll ~~[illegible]~~ ℓ 8

218 ll ℓ
6 ll ℓ 8
224 ll ℓ 8

Rebudes de Sossor

Maig 1644

Rebudes de fosser.

Maig. 1645

Maig. 1645	Cossos	iiij. tt — s
Emes adit	albats	j tt x viiij. s viij
Juny 1645	Cossos	iij tt x — s
Emes adit	albats	iij tt x v ij s
Juliol 1645	Cossos	iij tt — s
Emes adit	albats	iij tt x — s
Agost. 1645	Cossos	iij tt — iij s iiij
Emes adit	albats	ij tt — ij s
Settembre 1645	Cossos	iij tt — s
Emes adit	albats	j tt — viij s
Octubre. 1645	Cossos	j tt — v j s viij
Emes adit	albats	j tt — viij s
Noembre. 1645	Cossos	j tt x v j s viij
Adit. Emes	Albats	j tt x viij s viij
Desembre 1645	Cossos	iij tt x — s
Emes adit	Albats	j tt — viij s
Janer 1646	Cossos	iiij tt — v j s 8.
Emes adit	albats	ij tt — v ij s viij
Febrer 1646.	Cossos	ij tt x — iij s iiij
Emes adit	albats	tt x — viij s viij
Mars 1646.	Cossos	j tt x — viij s viij
Emes adit	albats	j tt — v j s viij
Abril 1646	Cossos	iij tt — iij s iiij
Emes adit	albats	tt x — iij s
		f — viij tt viij s

Vto pro Credito

58. 9

Vto

Maig. 1646	Cossos	ij ll x — iij s iiij
Emes adit	Albats	j ll — v — s viij
Juny 1646	Cossos	j ll x — iij s iiij
Emes adit	albats	ll x — vj s iiij
Juliol 1646	Cossos	ij ll x — s
Emes adit	albats	ij ll — iiij s iiij
Agost. 1646	Cossos	ij ll — vj s viij
Emes adit	albats	j ll — viij s
Settembre 1646	Cossos	ij ll — vj s viij
Emes adit	albats	j ll x — ij s viij
Octubre. 1646	Cossos	ij ll — iij s iiij
Emes adit	albats	j ll x — s iiij
Noembre 1646	Cossos	j ll — s
Emes adit	albats	ll x — vj s viij
Desebre 1646	Cossos	iij ll — iij s iiij
Emes adit	albats	j ll — iij s iiij
Janer 1647	Cossos	ij ll x — vj s viij
Emes adit	albats	j ll x — viij s viij
Febrer 1647	Cossos	iij ll x — s
Emes adit	albats	ll x — viij s viij
Mars. 1647	Cossos	ij ll — vj s viij
Emes adit	albats	j ll — j s
Abril. 1647.	Cossos	ij ll x — vj s viij
Emes adit	albats	j ll x — ij s viij

Vta.

xxxxv ll x vj s

45 ll 16 s

104 ll 5 s

Summa Universal de les rebudes fetas
del Joser de Coros y Albats fetas en lo present
Bienni sebdas summas de Plana sent quatro
lliuras y sinch sous ——— E - iiij - H - V - ℓ

Vt.

Rebudes de Sepultures de Capital

Maig 1645

[illegible]

Rebudes de Sepultures de Capitol

Maig 1645

Al primer Reberē Sepultura de Beneficiat del cos de Joan Baptista Dalmasas p.re y benefi	1 ll — s
A 3. Reberē Sepultura de Capitol cūplida del cos de Paula Domenega	ll x 1 s
A 8. Reberē Sepultura de Capitol simple del cos de Fran.co Ribas assahonador	ll — v s
A 10. Reberē Sepultura de Capitol simple del cos de Geltrudis Mandà donsella	ll — v s
A 11. Reberē Sepultura de Capitol simple del cos de Ramon Mares Studiant	ll — v s
A 11. Reberē Sepultura de Capitol simple del cos de Pere Xambres Llogater de mules	ll — v s
A 12. Reberē Sepultura de Capitol simple del cos de Esperança Prats viuda	ll — v s
A 21. Reberē Sepultura de Capitol simple del cos de Joan Artos pentiner	ll — v s
A 23. Reberē Sepultura de Capitol simple del cos de Joan Mas p.re y benef. de la pnt	ll — v s
A 17. Reberē Sepultura Canonal del cos de Eugenia Altarriba muller del quondā Lluis Altarriba, Mercader	1 ll — ij s
A 25. Reberē Sepultura Canonal del cos de Maria Osona n	1 ll — ij s
A 26. Reberē Sepultura de Capitol simple del cos de Maria Anna, Elias	ll — v s
A 27. Reberē Sepultura de Capitol cūplida del cos de m.o Joseph Fort. Studiant	ll x 1 s
A 27. Reberē Sepultura de Capitol cūplida del cos de m.e Jeronim Morato, m.e de cases	ll x 1 s
	vi ll x vij s

V.ta

6 ll 17 s

A27 Reberē sepultura de Capitol simple del cos de Joseph Vaquer Argenter — tt — v — ß

A29 Reberē sepultura de Capitol simple del cos de Maria Tolosa muller de Pere Tolosa Texidor — tt — v — ß

A30. Reberē sepultura de Capitol cūplida del cos de Barbara Vilella donsella — tt x j ß

Juny 1645.

A3. Reberē sepultura de Capitol simple del cos de Maria Carbonella — tt — v — ß

A4 Reberē sepultura ab solēnitat de N.ª Seniora del cos de Elena Mataplana donsella — tt x — v — ß

A5. Reberē sepultura de Capitol simple del cos de Catharina Busquets — tt — v — ß

A12. Reberē sepultura de Capitol simple del cos de Maria Fabregas viuda — tt — v — ß

A13. Reberē sepultura de Capitol simple del cos de Miquel Vacarissas y Coll studiant — tt — v — ß

A18. Reberē sepultura de Capitol simple del cos de Climent Margarit ferrer — tt — v — ß

A22. Reberē sepultura de Capitol cūplida del cos de M.º Pere Joan Domingo p.re — tt x j ß

A23. Reberē sepultura de Capitol simple del cos de Antoni Rigo reuenedor — tt — v — ß

A27 Reberē sepultura de Capitol simple del cos de Pau Rossell mestre de Cases — tt — v — ß

A30. Reberē sepultura de Capitol simple del cos de Elisabet Marola viuda — tt — v — ß

V.ta

iiij tt — vij ß

4479

Juliol. 1645.

A1. Reberē sepultura de Capitol cūplida del cos de Diego Soler Argenter — tt x j ß

A5. Reberē sepultura de ~~Capitol~~ n.ª S.ª del cos de Miquel Ribas Espaiter — tt x v ß

A6. Reberē sepultura de Capitol simple del cos de Sebestia Bellmala Sabater — tt v ß

A10. Reberē sepultura ab Solēnitat de n.ª S.ª del cos de Jaume fitta Studiant — tt x v ß

A15. Reberē sepultura de Solēnitat n.ª S.ª del cos de Rafaela Pomes — tt x v ß

A16. Reberē sepultura ab Solēnitat de n.ª Seniora del cos de Joseph Castellar — tt x v ß

A20. Reberē sepultura de Capitol simple del cos de Joan Carreras — tt v ß

A21. Reberē sepultura de Capitol simple del cos de Gabriel Llobet reuenedor — tt v ß

A23. Reberē sepultura de Capitol simple del cos de Joan Bellester Mariner — tt v ß

A26. Reberē sepultura de Capitol simple del cos de Victoria Seguiña — tt v ß

A29. Reberē sepultura de Capitol simple del cos de Maria Monnera Viuda — tt v ß

Agost. 1645.

A5. Reberē sepultura de Capitol simple del cos de Magdalena foradada — tt v ß

A5. Reberē sepultura de Capitol simple del cos de Andreua Maria Sastressa — tt v ß

A10. Reberē sepultura de Capitol simple del cos de Maria Angles Sastressa — tt v ß

V.ta

v tt x v j ß

V.º p.r Crédito

SH16

A12. Reberē sepultura de Capitol simple del cos de Margarida Ribes sastressa — ll — v s

A13. Reberē sepultura de Capitol simple del cos de m.º Bonauētura, Cruells p.re — ll — v s

A14 Reberē sepultura de Capitol simple del cos de Pere Pujol tapiñer — ll — v s

A16. Reberē sepultura Canonal del cos de la s.ª Anna Maria Campana — i ll — ij s

A18. Reberē sepultura de Capitol simple del cos de Joan fran.c Padret sabater — ll — v s

A22. Reberē sepultura de Capitol simple del cos de Pere . . Gorrater — ll — v s

A24. Reberē sepultura de Capitol simple del cos de fran.c Rocosa nots. — ll — v s

A26. Reberē sepultura de Capitol simple del cos de Barthomeu Carbonell fuster — ll — v s

A30. Reberē sepultura de Capitol simple del cos de Catherina Jordana viuda — ll — v s

A31. Reberē sepultura de Capitol simple del cos de Joana Homs Bacardi sastressa — ll — v s

Settēbre 1645

A5. Reberē sepultura de Capitol simple del cos de Pau salamo velluter — ll — v s

A9 Reberē sepultura ab solēnitat de N.ª Seniora del cos de Joan Casanouas sabater — ll x — v s

A14. Reberē sepultura de Capitol cūplida del cos de Eleonor Pich — ll x — j s

A21. Reberē sepultura de Capitol simple del cos de Joan Basi pintor — ll — v s

V.ta

v ll — iij s

V.º p.ro Credito

5 ll 3 s

A 25. Reberé sepultura de Capitol simple del cos de Hyeronim Terrena pintor — ll — v ß

A 30 Reberé sepultura de Capitol cuplida del cos de Vicens Cabanyes — ll x — j ß

A. Reberé sepultura Canonal del cos del Sr. Gili Minquella pre. y Rector de Dorrius — j ll — ij ß

Octubre 1645.

A 4. Reberé sepultura de Capitol cuplida del cos de Joseph Vidal doctor en Medicina — ll x — j ß

A 26. Reberé sepultura de Capitol simple del cos de Estafania Sabatera viuda — ll — v ß

A 28. Reberé sepultura de Capitol simple del cos de Maria ferrana Cotonera — ll — v ß

A 28. Reberé sepultura de Capitol simple del cos de Joan Marces Cotxero — ll — v ß

Noembre. 1645.

A 3. Reberé sepultura de Capitol simple del cos de Agnes Rocosa donsella — ll — v ß

A 4. Reberé sepultura de Capitol cuplida del cos de Dorotea Torrens viuda — ll x — j ß

A 10. Reberé sepultura de Capitol simple del cos de Antonia Vilarona — ll — v ß

A 14. Reberé sepultura de Capitol simple del cos de Joan Vilaro Sastre — ll — v ß

A 17. Reberé sepultura de Capitol cuplida del cos de Maria Anna Romeu — ll x — j ß

Vto.

v ll — vj ß

Vt. pro credito

Desẽbre 1645.

A1. Reberẽ sepultura de capitol cũplida del cos de fran.c Paloma Jove scriuent — tt x — j ß

A4. Reberẽ sepultura de capitol cũplida del cos de Magdalena ferran cordera — tt x — j ß

A5. Reberẽ sepultura de capitol cũplida del cos de Maria Rius sabatera — tt x — j ß

A7. Reberẽ sepultura de capitol cũplida del cos de Jaume Pons fuster — tt x — j ß

A10. Reberẽ sepultura de capitol simple del cos de Andreu Casamitjana passamanel — tt — v ß

A19. Reberẽ sepultura de capitol simple del cos de Joana Terrall pages — tt — v ß

A21. Reberẽ sepultura de capitol simple del cos de Agna Maria Thomas — tt — v ß

A28. Reberẽ sepultura Canonal del cos del Ille S.r Hyeronim Roig sacrista y can.e de la gñt — j tt — ij ß

A28. Reberẽ sepultura de capitol simple del cos de Magdalena Castanyera — tt — v ß

A28. Reberẽ sepultura de capitol simple del cos de Maria Arago — tt — v ß

D Janer. 1646

A2. Reberẽ sepultura de capitol cũplida del cos de Catherina sabatera — tt x — j ß

A13. Reberẽ sepultura de capitol simple del cos de Isabel Roca donsella — tt — v ß

A14. Reberẽ sepultura de capitol simple del cos de M.r fran.c fresch — tt — v ß

A16. Reberẽ sepultura de capitol simple del cos de Rafel vila pages — tt — v ß

V.ta

v tt x vij ß

V.º p.º Credito

5H27ß

A16. Reberē sepultura de Capitol simple del cos de Margarida Sola — tt — v ß

A19. Reberē sepultura ab Solēnitat de N.ª Señora del d.r Magi foqueres p.te — tt x — v ß

A23. Reberē sepultura de Capitol cūplida del cos de Baltasar ferrā corder de Viola — tt x — j ß

A23. Reberē sepultura de Capitol simple del cos de Magdalena Busquets viuda — tt — v ß

A25. Reberē sepultura de Capitol simple del cos de Galceran Pi negociant — tt — v ß

A27. Reberē sepultura ab Solēnitat de N.ª S.ª del cos de Magdalena Guerris — tt x — v ß

A27. Reberē sepultura de Capitol simple del cos de Maria Ros — tt — v ß

A28. Reberē sepultura de Capitol simple del cos de Magdalena Comelles — tt — v ß

A28. Reberē sepultura de Capitol simple del cos de Victoria Solera donsella — tt — v ß

A30. Reberē sepultura de Capitol cūplida del cos de Joan Gauarro Argenter — tt x — j ß

A

Febrer. 1646.

A2 Reberē sepultura de Capitol cūplida del cos de Joseph ferrer mercader — tt x — j ß

A5. Reberē sepultura de Capitol cūplida del cos de Maria Madrera — tt x — j ß

A5. Reberē sepultura de Capitol simple del cos de Gabriel Pellisser sastre — tt — v ß

A6 Reberē sepultura de Capitol del cos de Angela Riera viuda era simpla — tt — v ß

A6. Reberē sepultura de Capitol simple del cos de Jaume Mauri — tt — v ß

V.ta

v tt x viij ß

Vid. 1.ro Credito

5 tt 19 ß

A9. Reberē sepultura de Capitol simple del cos de Maria fort viuda — ll — v s

A10. Reberē sepultura de Capitol simple del cos de Esperanssa Garau — ll — v s

A15. Reberē sepultura de Capitol simple del cos de Maria fanecha — ll — v s

A16. Reberē sepultura de capitol simple del cos de Angela Riera viuda — ll — v s

A17. Reberē sepultura de Capitol cūplida del cos de Joseph Vendrell — ll x — j s

A22. Reberē sepultura de Capitol simple del cos de Barthomeu Guardia — ll — v s

A22. Reberē sepultura de Capitol simple del cos de Francisca Pares — ll — v s

Mars. 1646.

A8. Reberē sepultura de Capitol simple del cos de Fran.c Comes Sastre — ll — v s

A9. Reberē sepultura de Capitol simple del cos de Antoni Bosch — ll — v s

A14. Reberē sepultura de Capitol simple del cos de Maria Amera — ll — v s

A21. Reberē sepultura de Capitol simple del cos de Pere Donadeu — ll — v s

A25. Reberē sepultura de Capitol simple del cos de Maria Anna Aymerich — ll — v s

Abril 1646

A2. Reberē sepultura de Capitol simple del cos de Magdalena Angles — ll — v s

A7. Reberē sepultura de Capitol simple del cos de Catherina Bosch — ll — v s

A12. Reberē sepultura de Capitol simple del cos de Eularia Castellona — ll — v s

Vt.

iiij ll — j s

Vd. pro Credito

4 ll j s

A 13. Reberē sepultura de Capitol simple del cos de Tluch Macip — tt — v ß

A 17. Reberē sepultura de Capitol simple del cos de Sebestia Darder — tt x — j ß

A 20. Reberē sepultura de Capitol simple del cos de Pere Puig — tt — v ß

A 26. cos de Capitol simple de francisca Barri — tt — v ß

A 29. Reberē per la sepultura de Capitol del cos de m.º Jaume Rossello Amore Dei — tt — ß

Maig 1646.

A 4. Reberē sepultura de Capitol simple del cos de Hyeronima Correa — tt — v ß

A 8. Reberē sepultura de ~~Capitol~~ solenitat de n.ª S.ª del cos de Joana Partella — tt x — v ß

A 9. Reberē sepultura de Capitol simple del cos de Joan Armādas — tt — v ß

A 14. Reberē sepultura de Capitol simple del cos de Speranssa Anglada — tt — v ß

A 21. Reberē sepultura de Capitol simple del cos de Elisabet Joana Bescans — tt — v ß

A 22. Reberē sepultura de Capitol simple del cos de Pere Carles — tt — v ß

A 22. Reberē sepultura de Capitol simple del cos de Isidro Queralt — tt — v ß

A 27. Reberē sepultura de Capitol simple del cos de Elisabet Joana Cases — tt — v ß

Juny 1646

A 1. Reberē sepultura de Capitol simple del cos de Gabriel Rocha — tt — v ß

A 3. Reberē sepultura de Capitol simple del cos de fran.c Mas — tt — v ß

A 4. Reberē sepultura de Capitol cūplida del cos de Maria Anna Ros — tt x — j ß

V.ta

iiij tt x vij ß

Vid.º Pro Credito

4817 ß

A 8. Reberē sepultura de Capitol simple del cos de Hyeronima Molas — ll — v s

A 10. Reberē sepultura de ~~Capitol~~ Beneficiat del cos del d.s fran.co Marce p.re — j ll — s

A 10. Reberē sepultura de Capitol simple del cos de Maria Tarres — ll — v s

A 28. Reberē sepultura de Capitol simple del cos de Catherina Casamitjana — ll — v s

A 30. Reberē sepultura de Capitol simple del cos de Maria Permanyera — ll — v s

Juliol 1646

A 2. Reberē sepultura de Capitol cūplida del cos de Pau Llosas — ll x — j s

A 11. Reberē sepultura de Capitol cūplida del cos de Narcis Domenech — ll x — j s

A 14. Reberē sepultura de Capitol cūplida del cos de Joan Galiperayre — ll x — j s

A 16. Reberē sepultura de Capitol simple del cos de Vrssula Spiell — ll — v s

A 23. Reberē sepultura de Capitol cūplida del cos de Jeronima Donadeu — ll x — j s

A 24. Reberē sepultura de Capitol simple del cos de Joan Casassas — ll — v s

A 26. Reberē sepultura ab Solēnitat de n.a S.a del cos de Antoni Jofreu — ll x — v s

A 27. Reberē sepultura de Capitol simple del cos de Maria Anna Maseras — ll — v s

A 28. Reberē sepultura de Capitol simple del cos de Pere Boxeda — ll — v s

A 31. Reberē sepultura de Capitol simple del cos de Maria Gusans — ll — v s

Vtn

vj ll — iiij s

6 ll 4 s

Agost. 1646.

A1. Reberē sepultura Canonical del cos de la S.ra Merenciana Llordat — j ll — ij s

A10. Reberē sepultura de Capitol simple del cos de Joan Capdevila — ll — v s

A13. Reberē sepultura Canonal del Ill.e can.e Joan Roger de la pnt Iglesia — j ll — ij s

A16. Reberē sepultura ab solenitat de n.a S.a del cos de Magdalena Cors — ll x — v s

A16. Reberē sepultura de Capitol simple del cos de Maria Tarres — ll — v s

A19. Reberē sepultura de Beneficiat del cos de Alexo Cesilla not. de les obres de la Ciutat — j ll — s

A19. Reberē sepultura de Capitol simple del cos de Mussur Joan Garjamin Cavallel — ll — v s

A19. Reberē sepultura de Capitol simple del cos de Coloma Rourra — ll — v s

A22. Reberē sepultura de Capitol simple del cos de M.a Pau Guell — ll — v s

A22. Reberē sepultura de Capitol simple del cos de Dorotea Permanieira — ll — v s

A23. Reberē sepultura Canonal del cos de la S.a dona Eugenia de Cril — j ll — ij s

A24. Reberē sepultura de Capitol simple del cos de Pere Coromines — ll — v s

Settēbre 1646.

A4. Reberē sepultura de Capitol simple del cos de Margarida feu — ll — v s

A9. Reberē sepultura de Capitol simple del cos de Margarida S.ta Maria — ll — v s

A10. Reberē sepultura de Capitol cumplida del cos de Magi Bertran negociant — ll x — s

V.ta

vij ll x vij s

V. 8. 1. pro Credito

7 ll 17 s

A 30. Reberē Sepultura de Capitol cūplida del cos de Pere Camps Garrafoner — ll x — j s

Octubre 1646

A 1. Reberē Sepultura de Capitol simple del cos de Antoni Boxadell Joue notari — ll — v s

A 22. Reberē Sepultura de Capitol simple del cos de Magdalena Ferrer — ll — v s

A 31. Reberē Sepultura de Capitol cūplida del cos de Maria Jaumar nots de Bª — ll x — j s

Noēbre. 1646

A 17 Reberē Sepultura de Capitol simple del cos de Maria Reix — ll — v s

Desēbre 1646.

A 1. Reberē Sepultura de Capitol simple del cos de Agusti Verges assahonador — ll — v s

A 3. Reberē Sepultura de Capitol simple del cos de Pau Saurina Celler — ll — v s

A 9. Reberē Sepultura de Capitol simple del cos de Rafela Jorget — ll — v s

A 10. Reberē Sepultura de Capitol cūplida del cos de Mussur Jan de la Pellissera — ll x — j s

A 15. Reberē Sepultura de Capitol simple del cos de Pere Costa Sastre — ll — v s

A 16. Reberē Sepultura de Capitol simple del cos de Cleonor Vinyals — ll — v s

A 20. Reberē Sepultura de Capitol simple del cos de Joana Font — ll — v s

A 21. Reberē Sepultura de Capitol simple del cos de Isabel Strada — ll — v s

Vta

iiij ll — iij s

4 ll 3 s

A26. Reberē sepultura de Beneficiat del cos de m.r Marti Rull — j ll — ß

A26. Reberē sepultura de Capitol simple del cos de Pieris Roger viuant — ll — v ß

Janer 1647.

A3. Reberē sepultura de Capitol cūplida del cos de Joan Roda notari de B.a — ll x — j ß

A8. Reberē sepultura de Capitol simple del cos de Fran.c Arus sastre — ll — v ß

A12. Reberē sepultura de Capitol simple del cos de Jeronim Delui Sabater — ll — v ß

A14. Reberē sepultura Canonal del cos de Lluis Miralles Mercader — ll — v ß

A14. Reberē sepultura de Capitol simple del cos de Jaume Colomer sastre — j ll — ij ß

A16. Reberē sepultura de Capitol simple del cos de Fran.co Fontanillas studiant — ll — v ß

A16. Reberē sepultura de Capitol simple del cos de Cecilia Cortada donsella — ll — v ß

A17. Reberē sepultura de Capitol simple del cos de Catherina Marquesa — ll — v ß

A19. Reberē sepultura de Capitol simple del cos de Joana S.ta Mans — ll — v ß

A20. Reberē sepultura de Capitol cūplida del cos de Pauca Granollachs — ll — v ß

A27. Reberē sepultura de Capitol cūplida del cos de Hyeronim Balle saller — ll x — j ß

A30. Reberē sepultura de Capitol simple del cos de Maria Racasens — ll x — j ß

A31. Reberē sepultura de Capitol simple del cos de Maria Oliuera — ll — v ß

V.ta — vj ll — v ß

Vo 8.o Pro Cr.o

6 ll 5 ß

✠

Febrer. 1647

A1. Rebere sepultura de Capitol simple del cos de Paula torroella — ll — v s

A4. Rebere sepultura de Capitol simple del cos de Baptista Arago perayre — ll — v s

A7. Rebere sepultura de Capitol cuplida del cos de Margarida Vilar — ll x — j s

A8. Rebere sepultura de Capitol simple del cos de Maria Pich donsella — ll — v s

A9. Rebere sepultura de Capitol cuplida del cos de Onofre fornells argenter — ll x — j s

A13. Rebere sepultura de Capitol simple del cos de Eularia vaquera donsella — ll — v s

A15. Rebere sepultura de Capitol cuplida del cos de Maria Dominga — ll x — 1 s

A15. Rebere sepultura de Capitol cuplida del cos de Jeronima oliuert — ll x — 1 s

A18. Rebere sepultura de Capitol simple del cos de Pau Degades fuster — ll — v s

A18. Rebere sepultura de Capitol simple del cos de Pere Amigo p.re — ll — v s

A19. Rebere sepultura de Capitol cuplida del cos de Joseph mestre nots real — ll x — 1 s

A21. Rebere sepultura de Capitol simple del cos de Elisabet Thomasa — ll — v s

A22. Rebere sepultura de Capitol simple del cos de Maria Pujola donsella — ll — v s

A24. Rebere sepultura de Capitol simple del cos de Agusti Sabater — ll — v s

Vta

v — ll — s

Vdero credito

5 ll

A 27. Reberē sepultura de Capitol simple del cos de Elisabet Pejoana — tt — v s

Mars 1647

A 6. Reberē sepultura de Capitol simple del cos de Valenti Romeu — tt — v s

A 14. Reberē sepultura de Beneficiat del cos de Diego Miralles Mercader — j tt — s

A 17. Reberē sepultura de Capitol simple del cos de Pau Alia Studiant — tt — v s

A 21. Reberē sepultura de Capitol simple del cos de Maria Anna Gomis — tt — v s

A 25. Reberē sepultura de Capitol simple del cos de Joseph Vilella argenter — tt x — j s

A 29 Reberē sepultura de Capitol simple del cos de Theresa Arnaudia — tt — v s

Abril 1647

A 2. Reberem sepultura de Capitol cūplida del cos de Joseph Pich cotoner — tt x — j s

A 17. Reberē sepultura de Capitol simple del cos de Joana Mas Joan — tt — v s

A 18. Reberē sepultura de Capitol cūplida del cos de Ramon Cabrera Jove Sicurgia — tt x — j s

A 20. Reberē sepultura de capitol cūplida del cos de Fran.c Llanpajes oller — tt x — j s

A 29 Reberē sepultura de Capitol simple del cos de Joana Batella viuda — tt — v s

Vid.o pro Credito

Vta

4.19

iiij tt x viiij s

Summa Universal de las rebudes
de sepulturas Canonicals de Beneficiat
de nostra s.ra de Capitol cumplides y de
Capitol simples fetas en lo present Bien
ni ab quinsa summas de plana vui
tanta de cas lliuras sis sous — lxxxij ll — vj s

v.a

Rebudes de Pa venut

Maig 1645

+

Rebudes de Pa venut.

Maig 1645.

Primo tenim rebut per lo pa venut en Maig	ij ℔ x — ß
Emes tenim rebut per lo pa de Juny	j ℔ x — j ß
Emes tenim rebut per lo pa de Juliol	j ℔ x viiij ß
Emes tenim rebut per lo pa de Agost	j ℔ x — ij ß
Emes tenim rebut per lo pa de Settebre	j ℔ — ß
Emes tenim rebut per lo pa de Octubre	ij ℔ x v — ß
Emes tenim rebut per lo pa de Nocbre	j ℔ — vj ß
Emes Tenim rebut per lo pa de Desebre	j ℔ x viij ß
Emes Tenim rebut per lo pa de Janer	ij ℔ — j ß
Emes Tenim rebut per lo pa de Febrer	j ℔ — ß
Emes Tenim rebut per lo pa de Mars	j ℔ — ß
Emes Tenim rebut per lo pa de Abril	℔ x viij ß
Emes Tenim rebut per lo pa de Maig 1646	℔ x v — ß
Emes Tenim rebut per lo pa de Juny	j ℔ — ß
Emes Tenim rebut per lo pa de Juliol	℔ x — iiij ß
Emes Tenim rebut per lo pa de Agost	j ℔ x vj ß
Emes Tenim rebut per lo pa de Settebre	℔ x — ij ß
Emes Tenim rebut per lo pa de Octubre	℔ — vj ß
Emes Tenim rebut per lo pa de Nocbre	℔ — ij ß
Emes Tenim rebut per lo pa de Desebre	j ℔ — iiij ß
Emes Tenim rebut per lo pa de Janer	j ℔ — viij ß
Emes Tenim rebut per lo pa de Febrer	j ℔ x — ij ß
Emes Tenim rebut per lo pa de Mars	℔ x — iiij ß
Emes Tenim rebut per lo pa de Abril	℔ x v — ß
	xxx ℔ — viij ß

Vid pro Credito

Vta

Habet. 8. Universoli

30 ℔ 9 ß

+

Reduites de la Veuve

Mars 1672

Rebudes de delme y Redelme

Maig 1645

Rebudes de delme y Redelme.

Maig 1645.

A 12. Reberē per lo delme y redelme de Lluis Cri-
uent y altres canonges — ll — viiij ß vj

A 15. Reberē per lo delme y redelme de don
Rafel de Rouirola Bisbe de Bª — ll — iij ß v

A 22. Reberē per lo delme y redelme de Xpol
Garau canº y Joan Nrā bau — ll — iiij ß

Juny 1645.

A 13. Reberē per lo delme y redelme de Bernat
Corbera canº y Ardiaca de Panades — ll — iiij ß viiij

A 16. Reberē per lo delme y redelme de don Ra-
fel de Rouirola Bisbe de Bª — ll — iij ß iiij

A 23. Reberē per lo delme y redelme de Guillē
Cortina Antoni Saplana canº — ll — viij ß iiij

Juliol 1645.

A 18. Reberē per lo delme y redelme de Joā Mon-
rros nuncio de la Cort Ecclesiastica — ll — iij ß iij

A 21. Reberē per lo delme y redelme de Hugo
de Llobet Joan font de Borrell canº — ll — vj ß ij

Agost 1645.

A 11 Reberē per lo delme y redelme de Climent
May Sacrista major de Bª — ll — iij ß v

A 23. Reberē per lo delme y Redelme de Ber-
nat Domenech pre — ll — iiij ß

A 25. Reberē per lo delme y Redelme de Martí Joā
de Foxa canº — ll — iij ß iij

Vta

ij ll x iij ß v.

Vidi pro credito

2 ll 13 ß 5

Settebre. 1645

A 2. Reberē per Codelme y Redelme de Guillē Pujades y altres — ll — iij s ij

A 9. Reberē per Codelme y Redelme de Antoni Macip p.re y beneficiat — ll — iiij s

A 12 Reberē per Codelme y Redelme de Joan Gilet y Phelip de Malla can.s — ll — iij s xj

A 18. Reberē per Codelme y Redelme de Antoni Janer, can.e y ardiaca de Panades — ll — iij s vj

Octubre. 1645.

A 10. Reberē per Codelme y Redelme de Lluis Criuent can.e — ll — viij s ij

A 11 Reberē per Codelme y Redelme de Hyeronim Sunyer Hyeronim Masso — ll — vj s j

Janer. 1646

A 30 Reberē per Codelme y Redelme de ~~don fran.co Oliuo y Alue~~ de Joan Senya y Ramon Masso y Hyeronim Sunyer p.res — ll — vij s

Omes Codissapte de Carnestoltes Reberē per Codelme y Redelme del aniuerssari a Intencio de la Ciutat de B.a — ll — iiij s iiij

Omes Lodilluns de Carnestoltes Reberē per Codelme y Redelme a la Matexa Intencio — ll — v s

Omes Codimars per Codelme y Redelme a la Matexa Intencio — ll — iiij s vj

V.ta

ij ll viiij s viij

2 ll 9 s 8.

+

Abril. 1646.

A 5. Reberē per lo delme y Redelme de Joan Xuriguera y altres — ll — ij ß vj

A 20. Reberē per lo delme y Redelme de la bona memoria de la Reyna de Aragon dona Elonor y de dona Guielmar Gralla — ll — iiij ß

Maig 1646.

A 12. Reberē per lo delme y Redelme de ferrer Despujol y altres felip de malla canonges — ll — viiij ß

A 15. Reberē per lo delme y Redelme de la bona memoria de don Rafel de Rouirola Bisbe de Bª — ll — iij ß

A 22. Reberē per lo delme y Redelme de Xpol Garau canº y Joan Riabau canº — ll — iij ß iiij

Juny 1646.

A 13. Reberē per lo delme y Redelme de Bernat Corbera canº y Ardiaca de Panades — ll — iij ß iiij

A 16. Reberē per lo delme y Redelme de la bona memoria de don Rafel de Rouirola Bisbe de Bª — ll — iij ß ij

A 17. Reberē per lo delme y Redelme de Barthomeu figueres canº per Juny 1645. 1646. — ll — vj ß

A 22. Reberē per lo delme y Redelme de Joan Sors canº — ll — iij ß j

A 23. Reberē per lo delme y Redelme de Guillē Cortina Antoni Saplana canº — ll — viij ß

Juliol. 1646.

A 4. Reberē per lo delme y Redelme per la bona memoria de don Rafel de Rouirola Bisbe de Bª — ll — iij ß iiij

A 19. Reberē per lo delme y Redelme de Bernat Domenech pbre y beneficiat — ll — vj ß

A 21. Reberē per lo delme y Redelme de Hugo de Llobet canº — ll — v ß iiij

Vta.

ij ll xviiij ß

Vidit pro Credito

2 ll 19 ß

Agost 1646

A 11 Reberē plodelme y Redelme de Climent Mayr. Sacrista Mayor de B.a y Abat — ll — iij ß ij

A 13. Reberē plodelme y Redelme de Bernat Domenech p.re y altres — ll — iiij ß

A 15 Reberē plodelme y Redelme de Martí Joā de Roxa can.e Joan Campanya y altres — ll — iij ß j

Settēber. 1646

A 2. Reberē plodelme y Redelme de Guillē Pujades y altres — ll — iij ß

A 9. Reberē plodelme y Redelme de Antoni Macip, p.re y Beneficiat — ll — iiij ß

A 12 Reberē plodelme y Redelme de Joan Gilet y Felip de Malla can.e — ll — ij ß x

A 18. Reberē plodelme y Redelme de Antoni Janer can.e y Andrea de Panades — ll — iij ß

Octubre. 1646

A 10. Reberē plodelme y Redelme de Lluis Criuent can.e y Joan domenech — ll — viiij ß

A 11. Reberē plodelme y Redelme de Hyeronim Sunyer Hyeronim Masso can.e — ll — v j ß

Janer 1647

A 30. Reberē plodelme y Redelme de Joā Senya y Ramon Masso y altres — ll — v ß

A. Lo dissapte de Carnestoltes Reberē plodelme y Redelme a Intēcio de la Ciutat de B.a — ll — iij ß iiij

Al dilluns Reberē plodelme y Redelme a Intēcio de la Ciutat de B.a — ll — iij ß vj

Al. Dimars Reberē plodelme y Redelme a la Intēcio de la Ciutat de B.a — ll — iiij ß

Vta

ij ll x iij ß xj

Vta

Vidit Dno Creditor

2 H 13 ß 11.

Abril 1640

A 5. Reberẽ p.lo del me y Redelme de Joã Xuriguera y altres — ll ij ß x

A 20. Reberẽ p.lo del me y Redelme de la bona memoria de la Reyna de Arago — ll iij ß

5 ß 10.

v.ta

ll v ß x

Summa Universal de les rebudes de del mes y redelmes fetas en lo present Bienni ab quatre summas de plana ons alliuras un sou y ~~sinch~~ deu dines — x j ll j ß x

v.ta

Rebudes de Major

Maig 1675

Rebudes de Major

Maig 1645.

P.º reberem per la porcio del mes de Maig 1645	iij	tt	viiij	£	vij
Id. per la porcio del mes de Juny	iij	tt	viiij	£	vij
Id. per la porcio del mes de Juliol	iij	tt	— j	£	ij
Id. per la porcio del mes de Agost	iij	tt	vj	£	iiij
Id. per la porcio del mes de Settebre	iij	tt	viij	£	iiij
Id. per la porcio del Mes de Octubre	iij	tt	—	£	vij
Id. per la porcio del Mes de Nocbre	ij	tt	xvj	£	viiij
Id. per la porcio del Mes de Desembre	iij	tt	xvj	£	iiij
Id. per la porcio del Mes de Janer	ij	tt	x — ij	£	viiij
Id. per la porcio del mes de Febrer	iij	tt	— vj	£	x
Id. per la porcio del mes de Mars	iij	tt	— vj	£	iiij
Id. per la porcio del mes de Abril	ij	tt	xvj	£	iij
Id. per la porcio del mes de Maig	iij	tt	xv —	£	xj
Id. per la porcio del mes de Juny	iij	tt	— iij	£	—
Id. per la porcio del Mes de Juliol	iij	tt	— j	£	v
Id. per la porcio del mes de Agost	iij	tt	vj	£	x
Id. per la porcio del Mes de Settebre	iij	tt	— viij	£	vj
Id. per la porcio del mes de Octubre	ij	tt	xviiij	£	v
Id. per la porcio del mes de Nocbre	ij	tt	xvj	£	v
Id. per la porcio del mes de Desebre	iij	tt	xvj	£	x
Id. per la porcio del mes de Janer 1647.	ij	tt	x — ij	£	j
Id. per la porcio del mes de Febrer	ij	tt	x — ij	£	vj
Id. per la porcio del mes de Mars	iij	tt	x — iij	£	iiij
Id. per la porcio del mes de Abril 1647	iij	tt	— iiij	£	iiij
	Lxxvij	tt	— j	£	v

V.ta

Habet. P. Universali

77 tt 1 £ 5

Rebudes de Major

Maig 1645

Rebudes de Monjo. Menor
Maig 1645.

Pº per la porcio del mes de Maig 1645.	tt — vij ß viiij
m per la porcio del mes de Juny	tt — vij ß vj
m per la porcio del mes de Juliol	tt — vij ß viiij
m per la porcio del mes de Agost	tt — viij ß iij
m per la porcio del mes de Settebre	tt — viij ß —
m per la porcio del mes de Octubre	tt — vij ß iiij
m per la porcio del mes de Noembre	tt — v. ß vj
m per la porcio del mes de Desebre	tt — v ß viij
m per la porcio del mes de Janer	tt — v ß x
m per la porcio del mes de Febrer	tt — v ß ij
m per la porcio del mes de Mars	tt — vj ß v.
m per la porcio del mes de Abril	tt — vj ß viiij
m per la porcio del mes de Maig	tt — vij ß viiij
m per la porcio del mes de Juny	tt — vij ß vj
m per la porcio del mes de Juliol	tt — vij ß viiij
m per la porcio del mes de Agost	tt — viij ß iij
m per la porcio del mes de Settebre	tt — viij ß
m per la porcio del mes de Octubre	tt — vij ß iiij
m per la porcio del mes de Noebre	tt — v ß v.
m per la porcio del mes de Desebre	tt — v ß viij
m per la porcio del mes de Janer 1647	tt — v ß x
m per la porcio del mes de Febrer	tt — v ß ij
m per la porcio del mes de Mars	tt — vj ß v.
m per la porcio del mes de Abril	tt — vj ß iij
	viij tt — iij ß ij

Vta

Hab. V. p Vniuersali

8H3ß2

Rebudes de Obrs, 1645

Maig 1645.

Po per la porcio del mes de Maig 1645	tt x – ij ß
Mo per la porcio del mes de Juny	tt x – ij ß
Mo per la porcio del mes de Juliol	tt x – ij ß
Mo per la porcio del mes de Agost	tt x – ij ß
Mo per la porcio del mes de Settebre	tt x – ij ß
Mo per la porcio del mes de Octubre	tt x – ij ß
Mo per la porcio del mes de Noebre	tt x – ij ß
Mo per la porcio del mes de Desebre	tt x – ij ß
Mo per la porcio del mes de Janer	tt x – ij ß
Mo per la porcio del mes de Febrer	tt x – ij ß
Mo per la porcio del mes de Mars	tt x – ij ß
Mo per la porcio del mes de Abril	tt x – ij ß
Mo per la porcio del mes de Maig 1646	tt x – ij ß
Mo per la porcio del mes de Juny	tt x – ij ß
Mo per la porcio del mes de Juliol	tt x – ij ß
Mo per la porcio del mes de Agost	tt x – ij ß
Mo per la porcio del mes de Settebre	tt x – ij ß
Mo per la porcio del mes de Octubre	tt x – ij ß
Mo per la porcio del mes de Noebre	tt x – ij ß
Mo per la porcio del mes de Desebre	tt x – ij ß
Mo per la porcio del mes de Janer 1647	tt x – ij ß
Mo per la porcio del mes de Febrer	tt x – ij ß
Mo per la porcio del mes de Mars	tt x – ij ß
Mo per la porcio del mes de Abril	tt x – ij ß
	xiiij tt – viij ß

Vta.

Habet. p universali

1448 ß

Rebudes de Obrs, 1645

Maig 1645

Rebudes de cera venuda

Maig 1645.

P.º a 10. per les atxas de Geltrudis, mandria	ij ℔ x v ij ß vj
M.ª tenim rebut per les atxas de Pere Xambres	ij ℔ x — iij ß vj
A 11. de dit per les atxas de Ramon, Mares	ij ℔ — v ß vj
A 12. per les atxas de Hyeronima Prats	iij ℔ — v ß vj
A 20. per les atxas de Joan Artos	ij ℔ x — iij ß vj
A 23. per les atxas de Fran.c Mas	iij ℔ — ß
A 26. per les atxas de Elias	ij ℔ x v ij ß vj
A 27. per les atxas de Joseph Fort	iiij ℔ v iiij ß vj
A 27. per les atxas de Joseph Vaquer	ij ℔ x v ij ß vj
A 29. per les atxas de Maria Tolosa	ij ℔ — v ß vj

Juny. 1645.

A 3. per les atxas de Maria Carbonella	iij ℔ — v ß vj
A 12 per les atxas de Maria Fabregas	iij ℔ — v ß vj
A 13. per les atxas de Miquel, Vacarissas	iij ℔ x v ij ß vj
A 23. per les atxas de Antoni Rigo	iij ℔ x — iij ß vj
A 27. per les atxas de Pau Rossell	iij ℔ — v ß vj
A 30. per les atxas de Elisabet, Marola	ij ℔ x v ij ß vj

Juliol 1645.

A 20. de Joan Carreres per les atxas	iij ℔ x — iij ß vj
A 21 de Gabriel Llobet per les atxas	iij ℔ x — iij ß vj
A 23. per les atxas de Joan Bellester	iij ℔ — v ß vj
A 26. per les atxas de Victoria Saguiña	iij ℔ x — iij ß vj
A 29. per les atxas de Maria Monner	vj ℔ — viiij ß vj

Vta

Lxx ℔ — vj ß

Vid. pro Credit.

70 ℔ 6 ß

Agost 1645.

A 5. per les atxas de Maia Anna Fordada	iiij ll v s vj
A 5. per les atxas de Maria Andreu	iiij ll v s vj
A 12. per les atxas de Margarida Ribes	iij ll x v s vj
A 13. per les atxas de Ventura Cruells	iij ll s
A 14. per les atxas de Pere Pujol	iiij ll v s vj
A 18. per les atxas de Joan Fran.co Padret	iij ll v s vj
A 22. per les atxas de Pere Barca	iij ll x iij s vj
A 24. per les atxas de Rocosa	iij ll v s vj
A 27. de Barthomeu Carbonell	iiij ll v s vj
A 30. per les atxas de Chateriña Jordana	iij ll x iij s vj
A 31. per les atxas de Joana Doms	iiij ll v s vj

Settẽbre 1645.

A 5. per les atxas de Pau Salamo	iij ll x iij s vj
A 21. per les atxas de Joan Rossell	iij ll x vij s vj
A 25. per les atxas de Hyeronim Tarrena	iij ll v s vj

Octubre 1645.

A 26. per les atxas de Estafania Sabater	iiij ll v s vj
A 28. per les atxas de Maria Ferran	v ll v s vj
A 28. per les atxas, de Joan Bertran	ij ll x v s vj

Noẽbre 1645.

A 3. per les atxas de Annes Rocosa	iij ll v s vj
A 10. per les atxas de Antonia Vilaro	iiij ll v s vj
A 14. per les atxas de Joan Vilaro	iiij ll v s vj

Desẽbre 1645.

A p.o de Fran.co Paloma	v ll viiij s vj
A 4. Marianna Ferrana per les atxas	vij ll j s vj
A 10. per les atxas, de Andreu Casamitjana	iij ll x vij s vj

V.ta

93 ll 9 s

Lxxxxiij ll viiij s

//	A 17. per les atxas de Marianna Romeu	vj ll — s
	A 19. per les atxas de Joana Tarray	ij ll — v — s vj
	A 21. per les atxas de Anna M.ª Thomas	iiij ll — v — s vj
//	A 28. per les atxas de Maria Arago	iij ll x — iij s vj

Janer. 1646

//	A 13. per les atxas de Isabel Rocha	iij ll — s
	A 14. per les atxas de Fran.c fresch	iij ll — v — s vj
	A 16. per les atxas de Rafel Vila	iij ll x — iij s vj
//	A 16 per les atxas de Margarida Sola	iij ll — v — s vj
	A 23. per les atxas de Balthasar ferran	vij ll — j s vj
	A 23. per les atxas de Maria Anna Busquets	iij ll — v — s vj
//	A 25. per les atxas de Pi	iij ll — s
	A 28. per les atxas de Mariana Comelles	iiij ll — v s vj
	A 28. per les atxas de Victoria Soler	ij ll x vij s vj
//	A 30. per les atxas de Joan Gauarro	vij ll — j s vj

Febrer 1646.

	A 5. per les atxas de Gabriel Pellisser	iij ll — v s vj
//	A 6. per las atxas de Jau.c Mauri	ij ll — s
	A 6. per les atxas de Maria fanecca	iiij ll — v — s vj
	A 9. per les atxas de Maria fort	iij ll — v — s vj
//	A 10. per les atxas de Sperança Garau	iij ll — v — s vj
	A 15. per les atxas de Maria Pomar	ij ll x vij s vj
	A 22. per les atxas de Francisca Parez	iiij ll — v — s vj

Vta

Lxxx ll — v — s vj

Vidi per Credit

70 H 5 s 6.

Mars-1646

A 8. per les atxas de Francisca Comas	iiij ll v s vj
A 9 per les atxas de Antoni Bosch	iiij ll xvij s vj
A 14. per les atxas de Maria Amer	iiij ll viij s

Abril. 1646

A 2 per les atxas de Marianna Angles	ij ll v s vj
A 7. per les atxas de Chateriña Bosch	iij ll xv s vj
A 12 per les atxas de Eularia Castellona	iij ll xvij s vj
A 13. per les atxas de Lluch Macig	ij ll xviij s vj
A 20. per las atxas de Pere Puig	iij ll x s

Maig-1646

A 4 per les atxes de Hyeronima Nicolau	iiij ll x iij s vj
A 9 per les atxes de Joan Armendis Carrater	iiij ll v s vj
A 14 per les atxes de Esperanssa Anglada	iij ll x vij s vj
A 21 per les atxes de Elisabet Joana	iij ll v s vj
A 22 per les atxes de Pere Carlos pages	iiij ll x vij s vj
A 22 per altre sep. les atxes de Isidoro Queralt	iij ll v s vj
A 27 per les atxes de Joana Muller de Pau Carlos	iij ll v s vj

Juny-1646

A 4 per les atxes de Maria Ros	v j ll viiij s vj
A 10 per les atxes de Maria Tarre	ij ll x vij s vj
A 15 per les atxes de Teresa Maymo	iiij ll v s vj
A 28 per les atxes de Catheriña Casamitjana	ij ll vij s vj
A 30 per les atxes de Una donsella a S.t Pere	iij ll x viiij s vj

V.ta

fxxiij ll x viiij s

Juliol 1646

A16 fles atpes de Ursula Spiell viuda — m ll —— q

A24 fles atpes de Joan Cases fuster — m ll — s — q — s

A27 fles atpes de Marianna Masias — m ll — s — q — s

A28 fles atpes de Pere Buxeda scudaller — m ll x — s — q — s

Agost 1646

A10 fles atpes de Joan Capdevila fuster — m ll — s — q — s

A16 fles atpes de Maria Tarres donsella — m ll x — s — q — s

A19 fles atpes de Coloma Roura viuda — m ll x — s — q — s

A19 fles atpes de Mussur Bergemia — m ll x — s — q — s

A22 fles atpes de Pau Duell Alfers — m ll — s — q — s

A22 fles atpes de Dorotea donsella — m ll x — s — q — s

A24 fles atpes de Pere Colomines — m ll —— q

Settembre 1646

A4 fles atpes de Margarida feus — m ll x — s — q — s

Octubre 1646

A1 fles atpes de Antoni Bosadell — m ll — s — q — s

A9 fles atpes de Maria S.ta Maria — m ll x — s — q — s

A17 fles atpes de Magdalena fenes — m ll — s — q — s

Noebre 1646

A1 fles atpes de Maria Roig — m ll — s — q — s

Desebre 1646

A1 fles atpes de M.e Agusti Verges — m ll — s — q — s

A3 fles atpes de Pau Saurina — m ll — s — q — s

A10 fles atpes de Joan Pellissera frances — m ll — s — q — s

A15 fles atpes de Pere Costa sastre — m ll x — s — q — s

A16 fles atpes de Eleonor Vinyals — m ll — s — q — s

Vta — m ll — x — s

cc. 80 — x. 6.

cc. 80 — x. 6.

cc. 80 — x. 6.

A 10 p les atxes de Joana font	iij ll x — vij s vj
A 16 p les atxes de Mussur Pierris Reuges	vj ll — viiij s vj

Janer 1647

A 4 p les atxes de fran.c Escarssi	vj ll — s
A 8 p les atxes de fran.c Arus Sastre	iij ll x — iij s vj
A 12 p les atxes de Jeronim Delui Sabates	iiij ll — v s vj
A 16 p les atxes de Cicilia Donsella	iij ll — v s vj
A 16 p les atxes de fontella Studiant	iiij ll — v s vj
A 17 p les atxes de Chaterina Marques	iiij ll — v s vj
A 19 p les atxes de Joana Mans	iij ll x j s 6

Febrer 1646

A 1 p les atxes de Paula Torroella	iij ll — s
A 4 p les atxes de Baptista Auguo	iij ll x — iij s vj
A 8 p les atxes de Maria Pich Donsella	iiij ll — v s vj
A 9 p les atxes de Onofre fornes Argentes	vj ll — j s vj
A 13 p les atxes de Eularia Vaques donsella	iij ll x — vij s vj
A 15 p les atxes de Jeronima Oliuert	v ij ll — j s vj
A 18 p les atxes de Pau Degades	iij ll — v s vj
A 18 p les atxes de Pere Amigo	iij ll x — vij s vj
A 21 p les atxes de Elisabet Tomasa	v ll — v s vj
A 22 p les atxes de Maria Puzola	iij ll x — vij s vj
A 24 p les atxes de Agusti Sabates	iiij ll — v s vj
A 27 p les atxes de Isabel Priuana	iiij ll — v s vj

Vta

	lxxxx — ij ll x s vj

Mars 1647

A 6 p les atxes de Valenti Romeu	mj ll — v s vj
A 7 p les atxes de Joseph Prats	v ll — v s vj
A 17 p les atxes de Pau Elia studiant	ij ll x — s
A 21 p les atxes de Marianna Gomis	mj ll — v s vj
A 19 p les atxas de Teresa Armadia	mj ll — v s vj

Abril 1647

A 2 p les atxes de Maurici Pich cotoner	v mj ll — s
A 17 p les atxas de Joana Mas Joan Sastre	v ll — v s vj
A 19 p les atxas de Anna Batalle	mj ll — v s vj
	xxx viij ll . iij s

C V.ta

Summa Vniuersal delas rebudes de cera venuda fetes en lo present bienni ab set summas de plana sinch sentas vint y nou lliuras de set sous y sis dines — D xx viij ll xvij s vj

Suma Vniuersal deles rebudes de cera venuda fetes en lo pnt bieni ab set sumes de plana sinch centes trenta y sis lliures de set sous y sis — 5 3 6 ll 1 7 s 6

V.a

Vide pro Cred.a 39.3

Rebudes Extraordinaries

Maig 1674

Rebudes Extra Ordinaries

Maig. 1645.

Primo auē rebut del bosser dela Comuna per lo dret de vn offici se digue en la Capella dels metges a.º 2ª p offici y p los dos anys — tt — iiij ß.

Emes auē rebut del bosser p lo dret de vn offici se digue en n.ª Señora del Roser a.º 2ª p dret de sacristia y p los dos anys — tt — iiij ß

Emes Reberē p lo drap blanch dela sepultura de Jaume fitta studiant — ij tt — ß

Emes Reberē p lo drap dela sepultura del M.r Magi fogueres p.re y beneficiat — ij tt — ß

Emes Reberē de M.º valleri per los 4. ciris ha de posar la sacristia en los 17. officis ha fundats lo señor Ardiaca Jaume Corts en la Capella de S.ta Cularia celebradors p señors canonges y conuidats per staca a.º 4ª offici p dret de Cecristia y lera y p los dos anys sis lliuras vuyt sous dre — vj tt — viij ß

Emes han de auer M.º Pere diner y Joseph valles que auē rebut de son Bienni 1643. 1645. per totes les stacas del canonicat del can.e Montsserrat Parareda coranta vuyt lliuras. setse sous dre — xxxxviij tt x vj ß.

Emes auē Rebut p lompte dels dits p les stacas auran rebudes del canonicat del Ardiaca Jouer quatre lliuras dre — iiij tt — ß

V.ta

Lx — iij tt x ij ß

63 tt 12 ß

Emes han de Auer m.o Pere Diner y Joseph Valles p.res que Rebere.o p compte de ells Matexos Cent lliuras les quals nos dona m.o Brugas p.re y beneficiat y lo dit per orde del can.e fran.c Valleri y lo dit can.e fran.c Valleri p orde dels dits de cop.tans en orri de compte dela Cera delles sepultures de Capitol de son Bienni dic.o — C — ll — s

V.m — C — ll — s

Summa vniuersal delas rebudes extraordinarias fetas en lo present Bienni ab dos summas de Plana sent xexanta tres lliuras dotze sous — C l x iij ll xij s

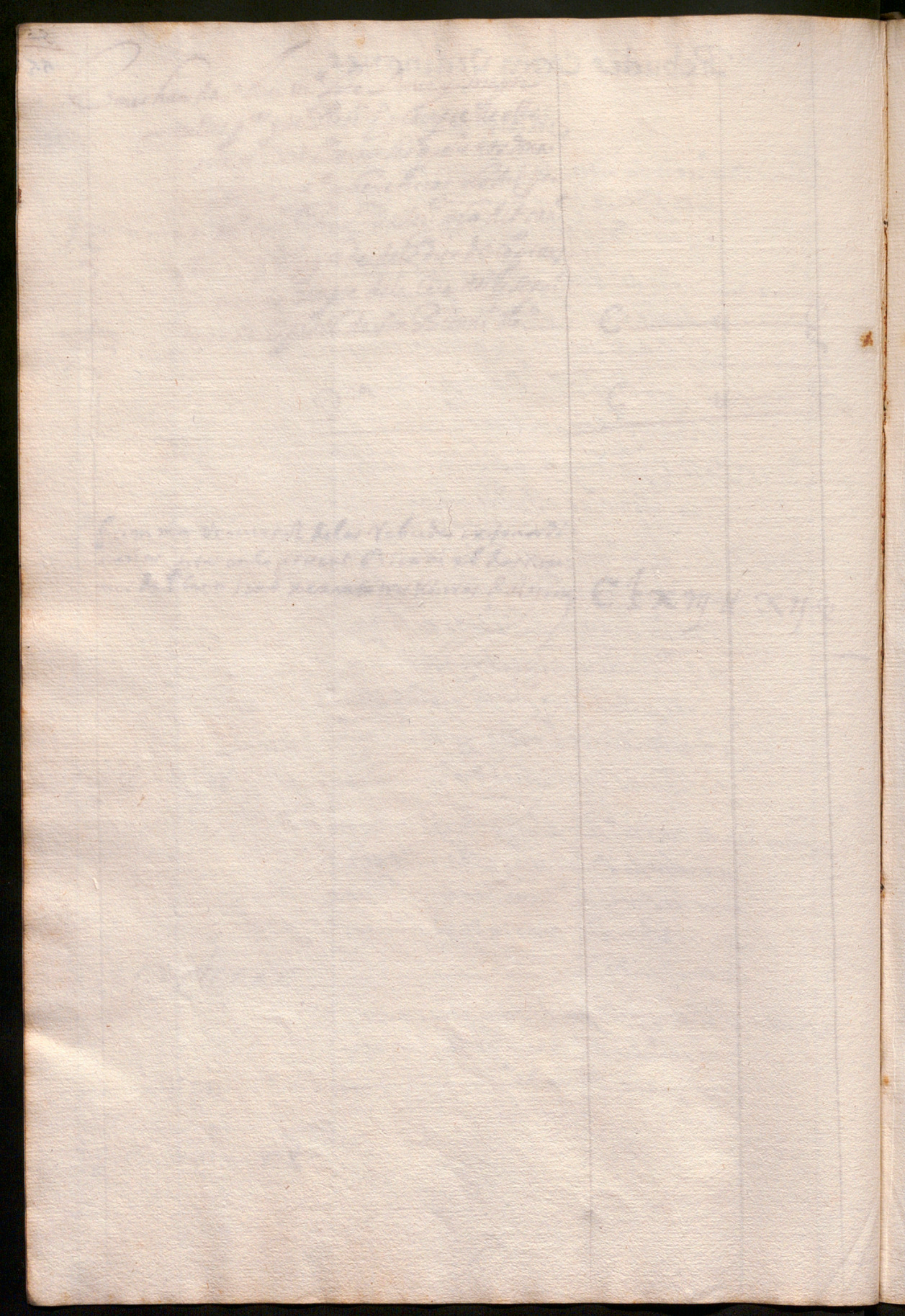

Rebudes de Pocecions Canonicals 1645.

Maig. 1645.

A 29 Reberem per la poscecio del canonicat obte lo s.r Don Isidoro Pujolar p lo civi de s.ta Eularia — j tt x —

Agost 1645.

Al primer de dit Reberē per la poscecio del canonicat obte y Ardiaconat lo señor don Joseph Corts y Xarquies per lo civi de s.ta Eularia — iij tt —

Desēbre 1645.

A 13. Reberē per la poscecio del Ardiaconat y Canonicat obte lo señor don Pedro de Rocaberti per lo civi de s.ta Eularia — iij tt —

Agost 1646.

A 21. Reberē per la poscecio del Canonicat obte lo señor doctor Antoni Cros per lo civi de s.ta Eularia — j tt x —

Desēbre 1646.

A 14 Reberē per la poscecio del canonicat obte lo señor Didacus Palau per lo civi de s.ta Eularia — j tt x —

Mars. 1647.

A 20. Reberē per la poscecio del canonicat obte lo señor fran.c Valleri p lo dret del civi de s.ta Eularia — j tt x —

V.ta

xij tt —

V.ta p. credit.

12 tt

Primo Nosaltres Lluis Albeuch y Magi solerp.tes per lo dret de Cages tenim rebut comessat lo primer de Maig 1645. fins lo ultim de Abril 1647. Vuytanta lliuras dre — Lxxx ll — s

V.m

Suma Universal delas rebudes de Possessions Canonicals fetas en lo present Bienni en dos summas de Plana Noranta de cas lliuras — Lxxxxij ll — s

Rebudes de Sepultures Canonicals 1645.

Maig 1645.

A 17 Reberē sepultura canonical del cos de Eugenia Altarriba per la offerta del diner del primer die — tt — vj ß x

Emes per la offerta del segon die — tt — iiij ß vj

Emes per la offerta del tercer die — tt — iiij ß vj

Emes per lo drap de dita sepultura — ij tt x — ß

A 25. Reberē per la sepultura canonical del cos de la S.ª Maria Osona per la offerta del p.r die per lo diner — tt — vj ß

Emes per la offerta del segon die — tt — iiij ß vj

Emes per la offerta del tercer die — tt — iiij ß vj

Emes per lo drap de dita sepultura — ij tt x — ß

A 16. de Agost 1645. Reberē sepultura canonical del cos de la S.ª Anna Maria Campana per la offerta del diner del p.r die — tt — vj ß

Emes per la offerta del segon die — tt — iiij ß vj

Emes per la offerta del tercer die — tt — iiij ß vj

Emes per la offerta del drap — ij tt x — ß

A 30. de Settēbre 1645. Reberē per la sepultura canonical del cos del d.r Gili Minguella p.re y Rector de Dorrius per la offerta del diner del p.r die — tt — vj ß iiij

Emes per la offerta del segon die — tt — iiij ß vj

Emes per la offerta del tercer die — tt — iiij ß vj

Emes per lo drap Burell — ij tt x — ß

Vta.

x — iij tt — i ß ij

A 28. de Desebre 1646. Reberē sepultura Canonical del cos del Ill.e Senior Nyeronim Roig Sacrista y Canonge de la pnt. Iglesia per la offerta del diner del p.r die — tt — vj ß iiij

E mes per la offerta del diner del segon die — tt — iiij ß vj

E mes per la offerta del diner del tercer die — tt — iiij ß vj

E mes per lo diap de dita sepultura — ij tt x — ß

Al primer de Agost 1646. Reberē sepultura Canonal del cos de la S.a Meranciana Llordat per la offerta del primer die — tt — vj ß x

E mes per la offerta del segon die — tt — iiij ß iiij

E mes per la offerta del tercer die — tt — iiij ß iiij

E mes per lo diap de la dita sepultura — ij tt x — ß

A 13. de Agost 1646. Reberē sepultura Canonal del cos del Ill.e S.r Joan Roger can.e de la pnt. Iglesia — tt — vj ß x

E mes per la offerta del segon die — tt — iiij ß iiij

E mes per la offerta del tercer die — tt — iiij ß iiij

E mes per lo diap de dita sepultura — ij tt x — ß

A 23. de Agost 1646. Reberē per la sepultura Canonical del cos de dona Eugenia de Cril — tt — vj ß iiij

E mes p la offerta del segon die — tt — iiij ß iiij

E mes p la offerta del tercer die — tt — iiij ß iiij

E mes p lo diap de dita sepultura — ij tt x — ß

V.ta

÷ xiij tt — j ß iiij

13-1-4

Rebudes de Sepultures de Beneficiat 1645

A 14 de Janer 1647. Rebere sepultura canonical del Cos de Lluis Miralles mercader	ll — vj ß vj
E mes per la offerta del segon die	ll — iiij ß iiij
E mes per la offerta del tercer die	ll — iiij ß iiij
E mes per la offerta del diag	ij ll x — ß
	iij ll v ß ij

Vta

Summa Universal de les rebudes de Sepulturas Canonicals fetas en le present Bienni vint y nou lliuras set sous y vuit dines — xxviiij ll vij ß viij

Vta

Rebudes de Sepultures de Beneficiat. 1645

Maig 1645

A 1. Reberé per la offerta de la Sepultura de m.º Joã Baptista Dalmases p.re y beneficiat de la pnt Iglesia 1646.	ll x — 1 s
A 29. de Agost Reberé per la offerta de la Sepultura de Antoni Aleix Cesilla nots	1 ll — 2 s
E mes Reberé per lo drap. una y setse sous	1 ll x — 5 s
A 4. de Mars. 1647 Reberé per la offerta de la Sepultura de Diego Miralles mercader	1 ll — 4 s
E mes Reberé per lo drap.	4 ll x — s
V.ta	5 4 ll 1 s

Vid. 4. Crede

7 ll 1 s

Habet. pro Universis

Rebudes de Conbregars y Bateixts

Juliol. 1645

A 9. Rebere per un bateixts fou Padri lo fill del Senior de Marca ——— v ll x — s

Desebre, 1645

A 24. Partire la Capssa ab los domers, y toca ala part dela Sacristia coranta sinch lliuras y dos sous dich 45 l 2 s ——— xxxxv ll — ij s

Febrer 1646

A 18. Rebere de un bateixt una dobla en or que a. 5 ll 6 s diem ——— v ll — vij s

A 24. Rebere per un bateixt fou Padri lo Coceller en cap dela Ciutat de B.a del fill del Cõpte de Ancurt Virrey y Capita General en lo Principat de Catalunya, Comptats de Rossello y Cerdanya. deu dobles de or deles quals por de del molt Ill.e Capitol ne relleuare 3. co es dos dobles als domers menors y una dobla als dos sacristans pro treball de enpaliar y parar lo altar que les dites set dobles reste a. 5 ll 6 s vale ——— xxxvij ll — ij s.

V.d y credit

Juny. 1646

A 24. Partire la Capssa dels Bateixts ab los domers y toca ala part dela Sacristia coranta una lliura catorse sous dre ——— xxxx j ll x — iiij s.

Emes aue Rebut per un bateixt fou Padri lo S.r de Marca quinse lliuras diuyt sous ——— xv ll x viij s.

V.ta

C — f ——— ll x — ij s

150 ll 12 s.

Mars. 1647

A 18. Rebere per un bateiot del fill del secretari del virrey lo compte de Ancort vuyt dobles a 5 tt 6 s Relleuada una dobla p los sacristans monjos scola major y los demes que ajudare ha en paliar les fonts, ve arrestar p la sacristia set dobles que a 5 tt 6 s vale — xxxvij tt — ij s

Omes A 24. de Desebre. 1647. Partire la capssa ab los domers dels bateiots y toca ala part dela sacristia sinquanta quatre lliuras, sis sous dre — f — iiij tt — vj s

Omes A 19 Partire la capssa dels conbregars ab los domers y vingue a tocar ala part dela sacristia dos lliuras dotse sous — ij tt x — ij s

Omes A 24. de Juny 1647 Partire la capssa ab los domers y toca ala part dela sacristia. vint y quatre lliuras deuuyt sous y sis dines drein — xx — iiij tt x viij s vj

Vta

118 tt 18 s 6.

C — x. viij tt x viij s vj

Summa Vniuersal delas rebudes de Conbregars y Bateix fetas en lo present Bienni ab dos summas de plana dosentas xexanta rrolliuras deu sous y sis dines — CC lxviij tt x — vj

Dattes de Enrramades 1645.

Maig 1645.

Pr.º A 3. Gastaré per las Rosas del Salamo del die de S.ta Creu — tt x viij ß

Dit die donaré a Hyeronima font Ramellera per los Ramellets de S.ta Creu com consta de sa rebuda cartes 1. — iij tt x — ß

Juny. 1645.

A. 3. Donaré a Joan Pau Cortadelles per spolssar lo tabernacle — tt vj ß

A. 16. donaré a Jau.e Juliscola major com consta de sa rebuda cartas 2 — 1 tt x vj ß

A 22. ~~Donaré a Joan Pau Cortadelles com consta de sa rebuda. cartas. 2.~~ — ~~viiij tt~~ — ß

est partit fou pagat p.mo valls diner

A 22. donaré al dit per Enpaliar y desempaliar los pilars per lo die del Corpus — 1 tt — ß

A 23. ~~donaré a Hyeronima font Ramellera per tots los Ramellets de la Octaua del corpus co consta de sa rebuda cartas 3~~ — ~~v tt x ij ß~~

est partit fou pagat p.mo diner valls

A 23. donaré als Mossos dels monjos per spolssar las catifas y tapits del altar major — tt vj ß

Juliol. 1645.

A 12. donaré a Joan Pau Cortadelles per la rama de S.ta Eularia — tt v ß

A 12. donaré a Hyeronima font Ramellera per los Ramellets de S.ta Eularia — tt vj ß

8 7

V.ta — viij tt x vij ß

Octubre. 1645.

A.23. donaré a Joan Pau Cortadelles per la Rama de S.ta Eularia — ll v s

A23. donaré a Hyeronima font Ramellera per los Ramellets de S.ta Eularia — ll vj s

A23. Gastaré per pomes per S.ta Eularia — ll x s

Febrer. 1646.

A14. donaré a Narcis saluador, consta dela Rebuda en Cartas. 6. — iiij ll x s

A14. donaré a Hyeronima font Ramellera per los Ramellets de S.ta Eularia — ll xviij s

A14. donaré a Joan Pau Cortadella per la rama aporta per S.ta Eularia — ll xv s

A14. donaré als qui nos ajudaren a Enpaliar y desenpaliar a S.ta Eularia — ij ll xv s

A14. Aecem Gastat per las pomas poncems Naronjas y altra fruyta per S.ta Eularia — viij ll x s

A14. donaré a Joan Pau Cortadelles per posar los Draps de Ras com lo die de Corpus — j ll s

Abril. 1646.

A.16. donaré a Joan Pau Cortadelles per los dos brots de llorer per los dos canpanars per lo diumenge dels Rams — ll v s

A16. donaré a Joan Pau Cortadelles per la palma del Diumenge de Rams com consta de sa rebuda en Cartas 26. — xxiiij ll s

M. ne conpraré per quant era resexida molt verda. vuyt brots molt auentatjats — ij ll x iiij s

45.8.

V.ta

xxxxv ll viij s

A 18. donaré a Joan Pau Cortadelles per spolssar los tapits del monument — tt vj s

A 18. donaré a Joan Pau Cortadelles per spolssar lo tabernacle per lo Dijous sanct — tt vj s

A 18. Gastaré per dos papers de Agullas per lo monument — tt v s

A 18. Gastaré als qui nos tornaré la plata ala diputacio y las ajde particulars los candaleros — tt x s

A 18. Gastaré per un corter de vi trobat per la communio del Dijous sanct — tt viij s

A 18. Gastaré per un barralo de vi claret pa y les demes arrequiues per la collatio Romana dels fusters y demes ajuden al monument que son 18. perssones — v tt s

A 18. auem donat als qui nos han ajudat a fer y desespaliar lo monument — iiij tt s

A 18. donaré a Chaterina lliga Ramellera per los Ramellets y toyas y una font per lo senior virrey per la caxa del monument consta de Rebuda folio 7. — tt x viij s

A 18. donaré a Joan Pau Cortadelles per posar los pilars deuant lo monument — j tt s

A 18. donaré per la ayguа de olor per los ramellets de la caxa del monument y per las pastillas — tt viij s

A 18. donaré al vadell per lo cartell del ciri Pasqual consta de la rebuda cart es 10 — tt v s

Maig. 1646.

A 3. donaré a Joan Pau Cortadelles per la enramada de S.ta Creu — tt v s

14.10. A 3. Gastaré Rosas per lo Salamo per S.ta Creu — tt x viij s

V.ta

xiiij tt x s

A 3. donaré a Chaterina Lliga Ramellera per los ramellets de S.ta Creu consta de la rebuda fo. 10 — iij ll x iiij s.

Juny 1646.

A 8. donaré a Joan Pau Cortadelles com consta de sa rebuda cartes. 11. — x j ll x vj s.

A 8. donaré a Chaterina Lliga Ramellera per tots los ramellets del dié de corpus y Octaua com consta de sa rebuda cartas 11 — vij ll vj s.

A 8. donaré a Joan Pau Cortadelles per spolissar lo tabernacle per lo dié de corpus — ll vj s.

Juliol. 1646.

A 8. donaré a Joan Pau Cortadelles per la rama aporta a S.ta Eularia — ll vj s.

A 8. donaré a Chaterina Lliga ramellera per los ramellets de S.ta Eularia — ll vj s.

A 8. Gastaré per pomes per S.ta Eularia — ll x ij s.

Octubre. 1646.

A 24. donaré a Chaterina Lliga ramellera per los ramellets de S.ta Eularia y per los ramellets de S.ta Madrona com consta de la rebuda en cartes 15 — j ll — s.

A 24. donaré a Joan Pau Cortadelles per la rama per enrramar a S.ta Eularia — ll v s.

Febrer. 1647.

A 13. donaré a J. Vicens Scultor per enpaliar la rexa gran de S.ta Eularia de papers de color y plata y la del altar major per lo dié de S.ta Eularia dos lliuras per mans y treball — ij ll — s.

V.ta

xxvij ll x — j s.

27 ll 11 s.

A 13. donarē a Catharina Lliga ramellera per los Ramellets del die de S.ta Eularia per sa capella diuuyt sous — tt x viij ß

A 13. donarē a Joan Pau Cortadelles per la rama per enrramar a S.ta Eularia — tt x v ß

A 13. donarē als qui nos ajudaren a enpaliar y desenpaliar a S.ta Eularia dos lliuras quinse sous dre — ij tt x v ß

A 13. Gastarē per la fruyta de S.ta Eularia com es llimonas poncems y naranjes vuyt lliuras vuyt sous dre — viij tt viij ß

A 13. Gastarem per vn barralo de pomes per enrramar a S.ta Eularia dos lliuras vuyt sous — ij tt viij ß

A 13. donarē al qui aporta dit barralo — tt iij ß

A 13. donarē a Joan Pau Cortadelles vna lliura per aposar los draps de Ras com lo die del Corpus, als pilars — j tt ß

Abril 1647.

A 12. donarē a Joan Pau Cortadelles per la palma del die de Rams cō consta de la rebuda en cartes 27. vint y quatre lliuras — xxiiij tt ß

A 12. donarem al qui aporta dita palma — tt iij ß

A 12. donarē a Joan Pau Cortadelles per dos brots de llorer per los cāpanars — tt v ß

A 24. donarē a Joan Pau Cortadelles per spolssar les catifas y tapits del monument — tt vj ß

A 24. donarē al dit per spolssar lo tabernacle lo dijous S.t — tt vj ß

42.8.

V.ta

xxxx j tt viij ß

A 24. Gastarē per vn corter de vi trobat per la Communio del Dijous S.t — tt x ij ß

A 24. Gastarē per la collatio dels fuster y tots los qui treballen al monument — v tt — ß

A 24. donarē a Catharina lliga per los ramellets del monument vna font per los S.rs virrey y sis toyas grans per los 6. concellers — l tt l 2 ß

A 24. donarē a Cortadelles per posar los draps del duch als pilars — l tt — ß

A 24. donarē a Macia Jaumar vadell per lo cartell del ciri pasqual — tt v ß

A 24. donarē a Cortadelles per spolssar lo tabernacle per lo dijous S.t — tt v j ß

A 18. de febrer 1646. donarē a Pere Narcis Saluador per lo adorno de la rexa de S.ta Eularia y per lo any 1646. tres lliuras deu sous com consta de la rebuda en cartes. 6 — iij tt x — ß

E mes pagarē a Joan Pau Cortadelles per enrramar les cordes per lo dia del corpus vna lliura setse sous consta de la Rebuda en cartes 26 — l tt x v j ß

14 tt 2 ß

V.ta

xiiij tt — i ß

Summa vniuersal de les dates de enrramadas fetas en lo present Bienni ab sis summas de plana sent sinquanta vna lliura sinch sous — C l j tt v ß

Dattes de festes y Aniuerssaris

Maig. 1645.

A 19. Gastarē per aquella festa paga dita Sacristia a Intencio de Arnau ferrer de Busquets donant als Seniors canonges, sis dines, als Beneficiats quatre dines cōpresos los Units ——— iiij tt — v ß

6 M. ala Matexa Intencio a deu pobres donant a cada hun sis dines ——— tt — v ß

Juny. 1645.

A 13. Gastarē per lo Aniuarssari de Bernat Corbera canonge y ardiaca de Panades y de Francesch Oriell Silurgia y de Anna Gana donant als Seniors canōges, dos, Sous y Vuyt dines Beneficiats p.res 1 ß 4. Jouens y Conduptius set dines ab offerta Genal conpresos los units celebrat a 11. de Julio l 1645 ——— xv tt x — ß

Settēbre. 1645.

A. 10. Gastarem per lo Aniuerssari de Pere Benet Rocha flaquer donant als Seniors canonges 2 ß. Beneficiats p.res 1 ß. Jouens y Conduptius sis dines ——— viij tt — iiij ß

27.4.—

V.ta

xxvij tt iiij ß

✠

Settẽbre 1645.

A 12. Gastarẽ per lo aniuerssari de Joan Gilet y Phelip de Malla canõges dela pñt Iglesia donant als Senyors canõges 2 ß Beneficiats p.res 1 ß no p.res 4 dines conduptiũs 3 dines ab offerta Geñal, celebrat a 24. de Juliol 1645. cõpresos los Units ——— xij tt iiij ß

A 13. Gastarẽ per lo Aniuerssari de Montsserrat Parareda canõge Penitẽcier donant als canõges 2 ß. Beneficiats p.res 1 ß Jouens y cõduptius sis dines. celebrat A 5. de Agost. 1645 ——— viij tt xvj ß

Maig 1646.

A 19 Gastarẽ per aquella festa que tots anys acostuma pagar la Sacristia, a Intẽcio de ferrer de Busquets ca.ne donant als cañes sis dines Beneficiats quatre cõpresos los Units ——— iij tt v ß

Emes. ala Matexa Intencio a deu pobres. donant aquiscun pobre sis dines ——— tt v ß

Juny 1646.

A 13. Gastarẽ per lo Aniuerssari de Bernat Corbera can.e y Ardiaca de Panades y de fran.c Oriell Silurgia y de Anna Gana donant als Can.es 2 ß 8. Beneficiats p.res 1 ß 4. Jouens y cõduptius ß 7. dines, ab offerta Geñal cõpresos los Units celebrat en lo any. 1646 ——— xvj tt ——— ß

40. 10.

V.ta

xxxx tt x ——— ß

Settẽbre 1646.

A 10 Gastarẽ per lo Aniuerssari de Pere Benet Rocha flaquer dõat als S.rs canes 2 Beneficiats p.res 1 Jouens y cõduptius sis dines celebrat ẽ lo any 1646 — viij tt vj s

A 12 Gastarẽ per lo Aniuerssari de Joã Gilet y Phelip de Malla canes donant als Seniors can.es 2 Beneficiats p.res 1 Jouẽs y cõduptius 3. dines cõpresos los Units celebrat 1646 — x ij tt vj s

A 13. Gastarẽ p lo Aniuarssari de Mõtsserrat Parareda ca.ne Peniecier donant als S.rs can.es 2 Benef. p.res 1 Jouens y cõduptius sis dines celebrat 1646. — viij tt x ij s

29.4.

xxviij tt iiij s

V.tn

Summa Vniuersal de les dates de festas y Aniuersaris fetas en lo present Bienne ab tres summas de Plana noranta sis lliuras y dieuit sous — lxxxxvj tt xviij s

Dattes de Misses Cōpletas y Sermons.

Maig 1645.

A 25. dié dela Ascencio gastaré ala Missa Matinal de S.ta Eularia orga y Cantors — ll viiij ß

Juny 1647.

A 4. dié del Spirit Sanct Gastaré ala missa Matinal de S.ta Eularia orga y Cantors — ll viij ß vj

A 5. segona festa de sinquagesma donaré al predicador predica dit dié — ll viij ß

A 6. Gastaré per lo Sermo de dit dié — ll viij ß

A 22. donaré als qui predicaren los sinch sermons dela octaua del Corpus — iij ll — ß

A 24. dié de S.t Joan donaré al predicador predica dit dié — ll viij ß

Juliol. 1647.

A 2. Gastaré per la missa matinal se digue en S.ta Eularia — ll viij ß

A 2. Gastaré ala Missa se digue en la Capella de N.a S.a de Montsserrat a Intencio de Pere Benet Rocha flaquer ou Cantoria — ll x iiij ß

A 9. Gastaré ala missa Matinal de S.ta Eularia — ll viij ß

A 10. Gastaré dié de S.ta Eularia ala Missa Matinal, orga y Cantors — ll viij ß

A 10. Gastaré per las conpletas se auran dit a S.ta Eularia orga y Cantors y Clero — ll x iiij ß

7.16.6.

V.ta

vij ll x vj ß vj

✠

A 26. Gastarē ala missa se digue en lo altar deles verges a Intencio dela S.ta Vaciana orga y cantors ——— ll x iiij ß

Agost. 1645.

A 15. Gastarē ala missa matinal se digue en S.ta Eularia orga y cantors ——— ll viiij ß vj

A 15. Gastarē per lo offici se digue als claustros en la capella de Montserrat a Intencio de Pere Benet Rocha flaquer cantors ——— ll x iiij ß

Setēbre 1645

A 8. Gastarē per lo offici matinal de S.ta Eularia orga y cantors ——— ll x — ß

A 8. Gastarē a la missa de Pere Benet Rocha flaquer en los claustros ——— ll x iiij ß

Octubre. 1645.

A 21 Gastarē ales completas de S.ta Eularia orga y cantors ——— ll x vj ß

A 21. Gastarē per unas pocas de pomas y posarē en S.ta Eularia ——— ll x vj ß

A 22. Gastarē per lo offici matinal de S.ta Eularia orga y cantors ——— ll x — ß

A 22. donarē a Narcis saluador per adobar los papers ala toba de S.ta Eularia ——— ll x ij ß

A 22. donarē a Joan Pau Cortadelles per la rama aporta pera enrramar S.ta Eularia ——— ll vj ß

vj ll j ß vj

V.ta

Noẽbre 1645.

A1. Gastarẽ a la missa matinal de S.ta Eularia orga y manxador tantũ — tt ij ß

A19 Gastarẽ a la missa matinal de S.ta Eularia orga y cantors — tt viiij ß

A21 die de la visitacio de N.a S.a Gastarẽ a la missa matinal de S.ta Eularia orga y cantors — tt viiij ß iiij

A21 Gastarẽ per la missa de Rocha als claustros cantors y offici — tt x iiij ß

A21. donarẽ al predicador predica dit die — tt x ij ß

Desẽbre 1646.

A8. Gastarẽ a la missa matinal de S.ta Eularia — tt x vj ß

A8. Gastarẽ per lo offici de Rocha — tt x iiij ß

A18. Gastarẽ a la missa matinal de S.ta Eularia orga y cantors — tt x ij ß

A18. Gastarẽ a la missa de Rocha — tt x iiij ß

A24. vigilia de nadal donarẽ als qui acompa-nyarẽ al predicador de la preciosa — tt x ß

A24. Gastarẽ per dos quintars de carbo per cremar les festas de nadal — j tt iiij ß

A25. die de nadal Gastarẽ a la matinal — tt x iij ß

A27. donarẽ al predicador predica dit die dels S.ts Innocents — tt x ij ß

8. i 4.

V.ta

viij tt j ß iiij

Janer. 1646.

A 6. die dels Reys Gastarē ala missa matinal, se digue en S.ta Eularia orga y Cantor — ℔ x — ß

A 6. donarē al predicador predica dit die — ℔ — viij ß

A 6. donarē al predicador predica lo die de Cap. de añys — ℔ — viij ß

A 19 donarē al predicador predica lo die de S.t Ramon — ℔ x — ij ß

Febrer, 1646.

A 2. Gastarem ala missa matinal de S.ta Eularia orga y Cantors die de n.a S.a — ℔ — viij ß

A 2. Gastarē ala missa de Pere Benet Rocha se digue als Claustros, cantors — ℔ x — iiij ß

A 11. Gastarē vigilia de S.ta Eularia ales cōpletas orga y cantors — ℔ x viij ß vj

A 12. Gastarē ala matinal de S.ta Eularia se digue ales 6. oras orga y Cantors — ℔ x — ß

A 18. Gastarē ales Conpletas p.r dissapte de Coresma se diguerē en S.ta Eularia — ij ℔ — vj ß

A 24. segon dissapte Gastarē ales Conpletas de S.ta Eularia orga, y Cantors — ij ℔ — iiij ß vj

Mars. 1646.

A 3. tercer dissapte de Coresma Gastarem ales Conpletas de S.ta Eularia — ij ℔ — iij ß

A 10. quart Dissapte de Coresma Gastarē ales Conpletas de S.ta Eularia — ij ℔ — ß

V.a

xiij ℔ — iiij ß

A 17. quint Dissapte de Coresma Gastarē ales Completas se diguerē en S.ta Eularia — ij ll — ß ij

A 24. Cisè dissapte de Coresma Gastarem ales Completas de S.ta Eularia — ij ll — ß iiij

A 26. Gastarē ala Missa Matinal de S.ta Eularia orga y Cantors — ll — vj ß

A 30. sete dissapte de Coresma Gastarē ales Completas de S.ta Eularia — ij ll — L ß vj

A 30. Gastarē per la missa de Rocha de 26. de dit Offici y Cantors — ll x iiij ß

A 30. donarē al predicador predica lo diumēge de Rams — ll — viij ß

Abril. 1646.

Ap.r Gastarē ala missa matinal de S.ta Eularia orga y Cantors — ll — viij ß

A 2. Gastarē per lo predicador predicà dit die de la segona festa de Pasca — ll — viij ß

A 3. donarē al predicador predicà dit die — ll — viij ß

Maig. 1646.

A 8. donarē al predicador predicà la vigilia de la ascencio — ll — viij ß

A 8. Gastarē ala missa matinal de S.ta Eularia Orga y Cantors — ll — viij ß

A 8. Gastarē per lo Offici de Pere Benet Rocha flaquer als Claustros — ll x iiij ß

A 16. Die de Pasqua de Esperit Sanct Gastarē ala missa Matinal orga y Cantors — ll x ij ß

x ll x vij ß

A 17 segona festa de Pasqua de Sperit Sanct donarē al predicador ——— ll — viij s.

A 18. tercera festa de Pasqua del Sperit Sanct. donarē al predicador ——— ll — viij s.

Juny 1646.

A 20. donarē al predicadors predicarē los 5. sermons de la Octaua del Corpus ——— iij ll — s.

A 24. donarē al predicador predica dit die ——— ll — viij s.

Juliol. 1646.

A 2. die de la Visitacio de Nostra Senora Gastarem a la missa matinal orga y Cantors ——— ll x — s.

A 10 vigilia de la translacio de S.ta Eularia Gastarem a les completas orga y Cantors ——— ll x vj s.

A 11. Gastarem a la missa Matinal de S.ta Eularia orga y Cantors ——— ll — viij s.

A 11. Gastarē per les pomes de S.ta Eularia ——— ll x. viij s.

A 20. die de S.ta Margarida Gastarē per lo officis te obligacio de fer celebrar la sacristia tots anys per los Senors Canonges a Intēcio de M.o Baldiri Miralles p.re y Beneficiat Offici, Cantors, y asson hereu 4 s. dos lliuras catorse sous y per los anys 1645. 1646. prenen suma de ——— v ll viij s.

A. Gastarē lo die de S.ta Anna per lo offici se digue en lo altar de les Verges a Intencio de la Senora Vaciana viuda ——— ll x iiij s.

1228.

V.a

x ij ll x viij s.

Agost. 1646.

A 15. donarem al Pare Ros Lector per las predicas delas Missions de tot lo any com consta dela rebuda en Cartes. 15. — viiij ll — s

A 15. Gastarē al offici matinal de S.ta Eularia, orga, y Cantors — ll x — s vj

A 28. Gastarē per los officis canonicals se hā dit en lo any 1645. 1646. a. 1 ll 16 s en la Capella de S.t Olaguer Missa y Cantors y orga — iij ll x ij s

A. Gastarē ala missa de Pere Benet Rocha. flaquer en lo altar de Montserrat al claustro missa y Cantors — ll x iiij s

Settēbre. 1646.

A 8. Gastarē ala missa Matinal se digue en S.ta Eularia orga y Cantors — ll x — s

A 8. Gastarē ala missa de Pere Benet Rocha flaquer org cantors y offici — ll x iiij s

Octubre. 1646.

A 22 Gastarē ales Completas de S.ta Eularia orga Cantors y Clero — l ll — s

A 22. dié de S.ta Eularia Gastarē ala missa Matinal orga y Cantors — ll — viij s vj

A 22. Gastarē per pastillas de olor — ll — iij s

Noēbre. 1646.

A 9. dié de tots los sancts Gastarē ala Missa matinal orga y Manxador — ll — ij s

A 19. Gastarē ala missa Matinal de S.ta Eularia orga y Cantors — ll — viiij s

A 21 dié dela presentació de n.a S.a Gastarē ala missa matinal se digue en S.ta Eularia orga y Cantors — ll x — s

xvij ll x iij s

17.13.

+

A 21. donarem al predicador predica dit die — ll x ij ß

Desebre. 1645.

A 8. die de Nª Señora dela Conceptio Gastarē ala missa Matinal de Sta Eularia orga y cantors — ll — viij ß

A 8. Gastarē ala missa de Pere Benet Rocha flaquer missa y cantors — ll x iiij ß

A 18. die dela Expectacio de Nª Señora Gastarem ala missa Matinal de Sta Eularia orga y cantors — ll — viij ß vj

A 18. Gastarē ala missa de Pere Benet Rocha flaquer cantors y offici — ll x iiij ß

A 24. Vigilia de Nadal donarē als beneficiats que acompañarē lo predicador dela preciosa — ll x ij ß

A 25. die dela Natiuitat del Señor Gastarē ala missa matinal se digue en Sta Eularia orga y cantors — ll x — ß

A 28. die dels Sancts Innocents donarē al predicador predica dit die — ll — viij ß

Janer 1646.

Apr. die de Cap. de Any donarem al predicador — ll — viij ß

A 6. die dels Reys Gastarē ala missa Matinal de Sta Eularia orga y cantors — ll — viij ß

A 6. donarē al predicador predica dit die — ll — viij ß

A 19 donarē al predicador predica dit die — ll x ij ß

Febrer. 1647.

A 2. Gastarē ala missa Matinal de Sta Eularia orga y cantors — ll — viij ß vj

A 2. Gastarē per lo offici de Pere Benet Rocha flaquer offici y cantors — ll x iiij ß

A 11. Gastarē Vigilia de Sta Eularia ales Completas orga y cantors — ll x viiij ß

viij ll — vj ß

A 12. Gastarē ala missa matinal de S.ta Eulalia orga y Cantors — ℔ x — ß

Mars. 1647.

A 9. primer dissapte de Coresma Gastarē ales Completas se diguerē a S.ta Eulalia orga y Cantors — ij ℔ — ß vj

A 16. segon dissapte Gastarē ales Completas se diguerē en S.ta Eulalia orga y Cantors — ij ℔ — ij ß

A 23. tercer dissapte Gastarē ales completas — ij ℔ — ß

A 24. vigilia de N.a Señora Gastarē ales completas se diguerē en S.ta Eulalia orga y Cantors — ℔ x vj ß

A 25. die de N.a S.a Gastarē ala missa matinal — ℔ viij ß

A 25. Gastarē ala missa de Rocha flaques — ℔ x iiij ß

A 30. Quart dissapte Gastarē ales completas — j ℔ x viij ß

Abril. 1647.

A 7. quint dissapte Gastarē ales completas — ij ℔ — j ß

A 14. Cise dissapte Gastarē ales completas — ij ℔ — ß

A 20. Sete dissapte Gastarē ales cōpletas — ij ℔ — j ß vj

A 21. die de Pasqua Gastarē ala missa matinal orga y Cantors — ℔ viij ß vj

A 22. Gastarē ala predica — ℔ viij ß

A 23. Gastarē ala predica — ℔ viij ß

6.6. 26.16.8 Emes Pagarē al d.r Antoni falquet per les lliçons ha predicades en lo Cor nou lliuras consta dela Rebuda en Cartes 26 — viiij ℔ — ß

Emes auē pagat a Marcia Albareda mestre de capella set lliuras quatre sous consta deles rebudes en folio 8. y 24. die — vij ℔ — iiij ß

xxxiiij ℔ — ß vj

V.a

Summa Universal delas dates de misas
Completas y sermons fetas en lo present Bienni
fetas ab nou summas de plana sent devoue
lliuras setsessons y dece dines — C-XVIII-IIX-VI-XX

Dattes de Scola per vi, oli y Ganfanons.

Maig 1645.

A 12. donarē a m.º Roig scola de S.t Olaguer per lo oli dela llantia y per la mesada de maig 1645 — tt — vj ß.

A 21. donarē als qui aportarē los Ganfanons los 3. dies deles lledanies a.º 4 ß die — tt x ij ß.

Juny 1645.

A 3. donarē als qui aportarē los Ganfanons lo dīe de lex Benedictio deles fonts — tt — ij ß.

A 11. donarē als qui aportarē los Ganfanons lo dīe se feu la professo General per lo Rendiment de Rosas — tt — iiij ß

A 11. donarē a m.º Roig scola de S.t Olaguer per lo oli dela llantia y per la mesada de Juny 1645. — tt — vj ß

A 16. donarē als qui aportarē los Ganfanons lo dīe del Corpus — tt — iiij ß

A 22. donarē als qui aportarē los Ganfanons lo dīe de Cap de octaua del Corpus — tt — ij ß

A 29. donarē als qui aportarē los Ganfanons lo dīe de S.t Pere — tt — ij ß

Juliol. 1645.

A 1. donarē a m.º Roig scola de S.t Olaguer per lo oli dela llantia y per la mesada de Juliol 1645 — tt — vj ß

Agost 1645.

A 16. donarē als qui aportarē los Ganfanons ala professo dela assumptio de N.ª S.ª — tt — ij ß.

A 28. donarē als qui aportarē los Ganfanons per lo port de S.ta Madiona — tt — iiij ß

V.ª

3 tt 1 ß
2 tt 1 ß

iiij tt x ß

A 29. donarē a J. Jarres pera aportar lo Coue a S.ta Madrona pera aportar los vestiments dels portants — ll — iiij ß

A 29. donarē a m.e Roig scola de S.t Olaguer per lo oli dela llantia y per la mesada de Agost. 1645 — ll — vj ß

Settēbre 1645.

A 23. donarē als qui aportarē los Ganfanons ala professo de S.ta Madrona — ll — iiij ß

A 23. donarē al qui aporta lo Coue pera pujar los vestiments dels portants y baxar la Roba — ll — iiij ß

A 24. donarē a m.e Roig scola de S.t Olaguer per lo oli dela llantia y per lo mes de settēbre 1645 — ll — vj ß

Octubre 1645.

A 1. donarē als qui aportarē los Ganfanons ala professo del Angel Custodi — ll — iij ß

A 6. dié de S.t Seuer donarē als qui aportarē los Ganfanons ala professo de dit dié — ll — iij ß

A 7. donarē a m.e Roig scola, major de S.t Olaguer per lo oli dela llantia y per la mesada de 8.bre 1645 — ll — vj ß

Noēbre. 1645.

A 1. donarē a m.e Roig scola de S.t Olaguer per lo oli dela llantia y per lo mes de noēbre 1645 — ll — vj ß

Desēbre 1645.

A 1. donarē a m.e Roig per lo oli dela llantia de S.t Olaguer y per lo mes de Desēbre 1645 — ll — vj ß

Janer. 1646.

A 1. donarē a m.e Roig per lo oli dela llantia de S.t Olaguer y per la mesada de Janer 1646 — ll — vj ß

A 7. donarē als qui aportarē los Ganfanons ala professo del dié de S.t Ramon — ll — iiij ß

ij ll x viij ß

A 25. donarē als qui aportarē los Ganfanons ala professo, ana a S.t Sebestia — ℔ iiij ß

Febrer. 1646.

A 12. donarē als qui aportarē los Ganfanons ala professo de S.ta Cularia — ℔ iiij ß

A 13. donarē a m.r Roig per lo oli dela llantia de S.t Olaguer y per lo mes de Febrer 1646 — ℔ vj ß

Mars. 1646.

A 15. donarē als qui aportarē los Ganfanons lo die de S.ta Madrona — ℔ iiij ß

A 15. donarē a m.r Roig per lo oli dela llantia de S.t Olaguer y per la mesada de Mars 1646 — ℔ vj ß

A 15. donarē al qui aporta lo Coue per los vestiments blanchs pera dir lo offici — ℔ iiij ß

A 25. donarē als qui aportarē los Ganfanons lo diumenge dels Rams — ℔ ij ß

A 30. donarē als qui aportarē los Ganfanons lo dissapte S.t y 3. festas de Pasqua — ℔ viij ß

Abril. 1646.

A 6. donarē als qui aportarē los Ganfanons ala professo ana als Talles p la benedictio de Terme — ℔ iiij ß

A 23. donarē als qui aportarē los Ganfanons lo die aportarē lo los de S.ta Madrona — ℔ iiij ß

A 23. donarē al qui aporta lo Coue pera aportar los vestiments dels portans — ℔ iiij ß

A 24. donarē als qui aportarē los Ganfanons ala professo. del die de S.t March, al Hospital — ℔ iij ß

A 24. donarē a m.r Roig. per lo oli dela llantia de S.t Olaguer y p lo mes de Abril 1646 — ℔ vj ß

ij ℔ x viiij ß

V.e ß credit

Maig. 1646.

A 1. donarē a m.º Roig p lo oli dela llantia de S.t Olaguer y mesada de Maig — ll — vj s

Juny 1646.

A 2. donarē als qui aportarē los Ganfanons lo dre del Corpus — ll — vj s

A 10. donarē als qui aportarē los Ganfanons lo cap dela octaua del Corpus — ll — iiij s

A 11. donarē a m.º Roig p lo oli dela llantia de S.t Olaguer y mesada de Juny — ll — vj s

A 29. dre de S.t donarē als qui aportarē los Ganfanons — ll — iiij s

Juliol. 1646.

A p.r donarē a m.º Roig p lo oli dela llantia de S.t Olaguer y mesada de Juliol — ll — vj s

Agost. 1646

A 14. donarē als qui aportarē los Ganfanons dela Professo del port de S.t Seuer a S.ta Clara — ll — iiij s

A 16 donarē als qui aportarē los Ganfanons lo dre dela assumptio de N.a S.a — ll — iiij s

A. donarē als qui aportarē los Ganfanons dela tornada de S.ta Madrona — ll — viij s

A. al qui aportarē lo lloue dels vestiments dels portants — ll — iiij s

A 30. donarē a m.º Roig per lo oli dela llantia de S.t Olaguer y paga de dit mes de Agost — ll — vj s

Setēbre 1646.

Al primer donarē a m.º Roig per lo oli dela llantia de S.t Olaguer y paga de settēbre — ll — vj s

V.ª

iij ll — v s

Octubre. 1646

A p.r donaré a m.o Roig per Cooli de la llantia de S.t Olaguer y paga de octubre ——— tt — vj ß

Noẽbre. 1646.

A 6 donaré als qui aportaré los Ganfanons lo die de S.t Seuer a la professo ——— tt — iij ß

A 6. donaré al scola de S.t Olaguer per Cooli de la llantia y mesada de noẽbre ——— tt — vj ß

Desẽbre 1647.

A p.r donaré a m.o Roig per Cooli de la llantia de S.t Olaguer y mes desẽbre ——— tt — vj ß

Janer. 1647.

A p.r donaré a m.o Roig per Cooli de la llantia de S.t Olaguer y paga de Janer ——— tt — vj ß

A 7. donaré als qui aportaré los Ganfanons lo die de S.t Ramon ——— tt — iiij ß

A. donaré als qui aportaré los Ganfanons lo die del angel Custodi ——— tt — iij ß

Febrer. 1647.

A 11. donaré als qui aportaré los Ganfanons lo die de S.ta Eulalia a la professo Genat ——— tt — viij ß

A 12. donaré al scola de S.t Olaguer per Cooli de la llantia y mes de febrer ——— tt — vj ß

Mars. 1647.

A 15. die de S.ta Madrona donaré als qui aportaré los Ganfanons a la professo ——— tt — viij ß

v.a

tt xvj ß

A. donarē als qui aportaren los Ganfanons lo dissapte sanct y 3. festas de Pasqua — tt iiij ß

A 26. donarē a Mo. Roig per lo oli de la llantia de St. Olaguer y mes de Mars — tt vj ß

Abril 1647

A 10. donarē als qui aportarē los Ganfanons lo diumenge de Rams — tt ij ß

A 10. donarē als qui aportarē los Ganfanons lo dre de St. March al Hospital — tt vj ß

A 10 donarē a Mo. Roig per lo oli de la llantia de St. Olaguer y mesada de Abril — tt vj ß

Emes auē Gastat per lo oli de la llantia que crema dins la sacristia a Intencio del Sr. Dega Pau del Rosso, per los dos anys comēssant lo primer de Maig 1645 fins ultim de Abril 1647. vint y sinch lliuras dessat sous y set dines diem 25 tt 17 ß 7. — xxv tt xvij ß vij

xxvij tt j ß vij

Summa Vniuersal de las dates fetas de vi oli Ganfanons en lo present Bienni ab sis summas de Plana quaranta ~~dos~~ vna lliuras nou sous y set dines — xxxxj tt viiij ß vij

Dattes de Custurera y Bugadera

Maig 1645

A 5. de Agost 1645. Pagarē a Esperança Estela viuda y Bugadera per lo netejar la roba dela secrestia nou lliuras diuuyt sous consta dela rebuda en Cartes 3. diem — viiij.º tt x viij ß

esta partida fue pagada p. m.º valles, dines y assi posada per error

A 27. de Octubre 1645. Pagarē A Esperança Estela viuda y Bugadera sis lliuras denou sous y deu dines y son per netejar la roba dela secrestia conste de son albara en Cartes 4 diem — vj tt x viij.º ß x

A 13. de Noēbre 1645. Pagarē a Esperança Estela viuda vna lliura set sous y son per netejar roba dela secrestia consta dela rebuda en Cartes 4. diem — j tt v ij ß

A 4. de Desēbre 1645. Pagarē a la dita Esperança Estela viuda tres lliuras deu sous y deu dines y son per lo netejar la roba dela secrestia conste dela rebuda en Cartes 4 diem — iij tt x — ß x

A 21. de Febrer 1646. Pagarem a Esperança Estela viuda quatre lliuras dos dines y sō per lo netejar la roba dela secrestia consta dela rebuda en Cartes. 6. diē — iiij tt — ß ij

A 3. de Mars. 1646. Pagarē a Esperança Estela viuda dos lliuras quatre sous y set dines diē 2 tt 4 ß 7 y son per lo netejar la roba dela sacristia consta dela rebuda Cartes 7 — ij tt — iiij ß vij

A 15. de Abril 1646. Pagarem a Esperanssa Estela viuda donou sous y buyt dines y sō per lo netejar la roba dela secrestia consta dela rebuda en Cartes 8. — tt x viij ß viij

29. 18

V.ª

xviij.º tt ij ß j

+

A. p.s de Maig 1646. Pagarē a Esperanssa Este-
la viuda tres lliuras dotse sous y son per
netejar la roba dela secrestia consta dela
rebuda en cartes 9. drē ——— iij ℔ x ij ß

A. 6. de Juny. 1646. Pagarē a Margarida Sauā
ssona Custurera catorse lliuras vn sou y sō
per puntas y mans de adobar los camits
consta deles rahons en son albara cartes
10. diem ——— x iiij ℔ j ß

A 12. de Juny 1646. Pagarē a Esperanssa Estela
tres lliuras quatre sous y son per lo ne-
tejar la roba dela sacristia consta dela
rebuda en cartes 11 ——— iij ℔ iiij ß

A 11. de Juliol 1646. Pagarē a Esperanssa Estela
viuda sinch lliuras sinch sous y son per
netejar la roba dela sacristia consta
dela rebuda en cartes 13 ——— v ℔ v ß

A 15. de settēbre 1646. Pagarē a Esperanssa Es-
tela viuda sis lliuras deu sous y son per lo
netejar la roba dela sacristia consta dela
rebuda en cartes 15. drē ——— v j ℔ x ß

A 29. de Octubre. 1646. Pagarē a Esperanssa
Estela viuda quatre lliuras nou sous y sō
per la roba dela sacristia consta dela re-
buda en cartes 15. ——— iiij ℔ viiij ß

A 4. de Janer 1647. Pagarē a Esperanssa Estela
viuda quatre lliuras vuyt sous y quatre
per netejar la roba dela sacristia conste
dela rebuda en cartes 17 diem ——— iiij ℔ viij ß iiij

41. 9. 4.

v.

xxxxj ℔ viij ß iiij

+

A 4. de Janer 1647. Pagarē a Hyeronima Pigall Custurera quatre lliuras catorse sous y sō per adobar roba dela secrestia consta dela rebuda en cartes 17 diem ——— iiij ll x iiij s

A 23. de Febrer 1647. Pagarē a Esperanssa Estela viuda sinch lliuras deu sous y son per lo netejar la roba dela sacristia consta dela rebuda en cartes 19. diē ——— v ll x s

A 10. de Mars. 1647. Pagarē a Esperanssa Estela viuda quatre lliuras dotse sous y son per lo netejar la roba dela sacristia conste del albara en cartes 20 diem ——— iiij ll x ij s

A 9 de Noēbre 1645. Pagarē a Joan Pau Cortadelles per lo netejar las telas dels Enperials una lliura consta dela rebuda en cartes 4 ——— 1 ll s

V.ª

xv ll x vj s

Summa Universal deles dates de Costurera y Bugadera fetas en lo present Bienni ab tres summas de Plana si tanta sis lliuras set sous y sinch diners ——— lxxvj ll vij s v

V.ª

Dattes de Botiguer Brodador Passamaner y Sastre.

Maig 1645.

A.13. de Abril 1646. pagaré a Joseph Moner brodador dotse lliuras quinse sous y son per 3 ⁓as 1 palm y ½. de brocadello per unas dalmaticas dels minyons a.s 4 ll ⁓a. consta dela rebuda cartes. 8 — x — ij ll x v s

A 8. de Juliol. 1646. Pagaré a Joan Pau Roses passamaner dotse lliuras y son per feyna hafeta per seruey dela sacristia consta dela rebuda en cartes 13 — x — ij ll — s

A 6. de Agost. 1646. Pagaré a Rafel Jorget passamaner setse sous per un registre de un missal consta dela rebuda. f. 14 — ll x v j s

A 9 de Nocbre 1646. Pagaré a Joseph Monner brodador y sastre xexanta vuyt lliuras y son ab. dos partidas 40 ll en folio 16. y lo restant 28 ll en folio 23. en lo llibret dels Albarans per les mans de dos capas y un palit de vellut negra — l x v iij ll — s

A 11 de Janer 1647. Pagaré a Pere Llenquart sastre setse lliuras vuyt sous per los adobs dela roba dela sacristia consta dela rebuda en cartes. 17. — x v j ll — v iij s

A.27. de Abril. 1647. Pagaré a Pere Joan Garrigosa corredor de coll deu lliuras vuyt sous per la valor de una touallola de tafeta blanch ab puntas de or grans conta dela rebuda ro — x — ll — v iij s

120.30

V.a

C — xx ll v ij s

+

A 3. de Agost. 1645. Pagarem a Feliciano Galvany botiguer cent deu lliuras tres sous per les rahons en un compte donat per dit y barix de dit consta de la rebuda ——— C x ll — iij s

Era posat per error ... ho aguessen pagat los sacristans menos passats

A 3. de Octubre 1645. he pagat a Onofre Piquer botiguer xexanta sinch lliuras tretse sous y sinch per les rahons en un compte donades y buix de dit la rebuda ——— L x v ll x iij s v

~~C L x x v ll x v j s v~~

L x v ll x iij s v

Summa universal de les dates de Botiguer Brodador pasamaner, sastre fetas en lo present Bienni ab dos summas de plana sent vuitanta sis lliuras y sinch dines ——— C lxxx vi ll — s v

Dattes de fuster y mestre de Cases 1645.

A 11 de Desebre 1645. Pagarē a m.e Rafel Oliuer fuster dos lliuras deu sous per 2. encerats per seruey de la Sacristia consta de la rebuda en Cartes 5 — ij ℔ x — ℓ.

A 5. de Mars 1646. Pagarē a Valenti Gasso fuster sinch lliuras deu sous per vn Joch de scales per seruey de la Sacristia consta de la rebuda en Cartes 7 — v ℔ x — ℓ.

A 24. de Mars 1646. Pagarē a m.e Joan Matheu m.e de Cases vint lliuras consta de la rebuda en Cartes 8 — xx ℔ — ℓ

A 4 de Juny 1646. Pagarē a Valenti Gasso fuster vint y dos lliuras consta de la rebuda en Cartes 11 — xx ij ℔ — ℓ.

A 14. de Febrer 1647. Pagarē a Valenti Gasso fuster setse lliuras catorse sous consta de la rebuda en Cartes 18 — xvj ℔ x iiij ℓ

A 4. Juny 1647 Pagarē a Valenti Gasso fuster vint y vuyt lliuras, consta de la rebuda en Cartes 23 — xxviij ℔ — ℓ

Vº. p. albaran

94.14.

Vº

Habet. pro Vniuersali

Lxxxxiiij ℔ x iiij ℓ

Dattes de Encesas dels Rotllos. 1645.

Juny. 1645

A 15. donarē a m.e Agusti Verges per les Encesas dels Rotllos deles 3. festas de Pasqua del sperit s.t — tt x — ß

A 24. donarē a m.e Agusti Verges per la Encesa dels Rotllos de s.t Joan. — tt iiij ß

A 29. donarē a m.e Agusti Verges per la Encesa dels Rotllos del die de s.t Pere — tt vj ß

Agost. 1645.

A 15. donarē a m.e Agusti Verges per la Encesa dels Rotllos del die dela assumptio de n.a s.a — tt vj ß

Settēbre 1645.

A 8. donarē a m.e Agusti Verges per la Encesa dels Rotllos del die pnt. die de n.a s.a — tt vj ß

Octubre. 1645.

A 4. donarē a m.e Agusti Verges per la Encesa de s.t Fran.co — tt vj ß

Desēbre 1645.

A 18. donarē a m.e Verges per la Encesa de n.a s.a de sperança — tt vj ß

A 26. donarē a m.e Verges per les enceses dels Rotllos dela Viefesta de Nadal — tt x — ß

Mars. 1646.

A 9. donarē a m.e Verges per la Encesa de s.t Pacia — tt vj ß

A 25. donarē a m.e Verges per la Encesa del die de n.a s.a de dit mes — tt vj ß

v.a

3.6.

iiij tt vj ß

Abril 1646.

Al primer donarē a m.e Verges per les Enceses deles festes de Pasqua, de Resurrectio — tt x — ß

Maig 1646

A 21 donarē a m.e Verges per les Enceses deles 3 festes de Pasqua del sperit S.t — tt x — ß

A 22. donarē al dit per lo port deles 3. Sluminaries del monument y deles 2. Pasquas — tt — vj ß

Juny 1646.

A 24. donarē a m.e Verges per la Encesa de S.t Joan — tt — iiij ß

A 29. donarē al dit per la Encesa de S.t Pere — tt — vj ß

Agost 1646.

A 15. donarē a m.e Verges per la Encesa del die de n.a S.a — tt — vj ß

Settēbre 1646

A 8. donarē a m.e Verges per la Encesa del die de n.a S.a — tt — vj ß

Octubre 1646.

A 4. donarē a mestre Agusti Verges per la Sluminaria dels Rotllos del die de S.t Francesch — tt — vj ß

Desēbre 1646.

A 19. donarē a m.e Agusti Verges per la Encesa dels Rotllos del die de n.a S.a de Sperança — tt — vj ß

A 27. donarē a m.e Agusti Verges per les Encesas dels Rotllos deles 3. festas de Nadal — tt x — ß

Mars 1647

A 9. donarē a J. Tarres per la Encesa dels Rotllos del die de S.t Pacia — tt — vj ß

v.a

iij tt x vj ß

Abril 1647.

A 21. donarẽ a J. Jarres per les encesas dels Rotllos de les 3. festas de Pasqua de Resurrectio — ll x — s

M. donarẽ a J. Jarres per la encesa del dia de N.ª S.ª de Mars — ll — vj s

v.º

ll x — vj s

v.ª

Summa Universal de les dates de encesas de rotllos fetas en lo present Bienni ab tres summas de plana set lliuras dicuit sous — vij — ll xviij s

v.ª

v.º p. encesa

Dattes de Sparter y Corder. 1645.

A 30. de Maig 1647. Pagaré a Miquel Ribes Sparter desset lliuras vuyt sous consta dela rebuda en Cartas 2 — xvij tt viij s.

Esta partida fue pagada a Mo. Diner, y valles y se es posada assi por error

A 25. de Juliol 1645. Pagaré a Mre. Joa. Clariana Sparter sinch lliuras consta dela rebuda en Cartes 3 — v tt s.

A 10. de Settebre 1645. Pagaré a Mre. Pau Tallet Corder dos lliuras quatre sous consta dela rebuda en cartas 4 — ij tt iiij s.

A 29 de Abril 1646. Pagaré a Pere Mauri Sparter vint y nou lliuras quatre sous y so com consta en lo albara cartes 9 — xxviiij tt iiij s.

A 7. de Maig 1646. Pagaré a Pau Taller corder tres lliuras dos sous y deu dines consta dela rebuda en Cartes 10. — iij tt ij s x.

Va. p. albarans

A 23. de Agost 1646. Pagaré a Mre. Pau Tallet corder sis lliuras onse sous consta dels rahons en lo albara cartes 14 — vj tt x j s.

A 6. de Janer 1646. Pagaré a Mre. Pere Mauri Sparter setse lliuras onse sous consta deles rahons en son albara cartes 18 — xvj tt x j s.

A 23. de Febrer 1646. Pagaré a Mre. Pau Tallet corder dos lliuras quatre sous y vuyt dins consta en la rebuda en cartes 19 — ij tt iiij s viij

V.

82.8.6.
04.1796

f. xiiij tt xvij s vj

+

A 2. de Juny 1647 Pagaré a Mr. Pere Mauri
sparter nou lliuras quinse sous coste
de la rebuda en Cartes 23 ——— Sm ll x s ß

Sm ll x s ß

Summa universal de les dates de esparter y
Corder fetas en lo present Bienni ab dos sum-
mas de Plana setanta quatre lliuras dotze
sous y sij. ——— l xx iij ll x ij s vj

Dattes de Adroguer y llibrates 1641

Dattes de Adroguer y llibrater 1645.

Ar. de Maig 1645 Pagarē a Joan fillol llibrater tres lliuras cō consta del albara en cartes. 1 ——— m tt — ß

Ar 6 de Abril 1645. Pagarē a mr. Joseph Soler llibrater deu sous conste de la rebuda en Cartes 9 ——— tt x — ß

Ar 6. de Julio 1646 Pagarem a Joseph Fratro llibrater dos lliuras quatre sous consta de la rebuda en Cartes 14 ——— ij tt — iiij ß

Ar 7. de Settebre 1646 Pagarē a mo. franc. Janer Adroguer vint y sis lliuras desset sous consta de la rebuda folio 15 ——— xxvj tt x vij ß

Emes tenim Pagat a franc. Janer Adroguer vint y nin lliuras un sou dich 29 l 1 ß consta de la rebuda en Cartes 29 ——— xxviiij tt j ß

v.

Habet. Pro Universali

f. 1 ß albarans

f x — j tt x ij ß

Dattes de Cera Cōprada. 1645.

A 23 de Desēbre 1646. Pagarē als Domers menors per lo preu de 17. ℔. candeles grogues a 6 ℔. per obs de dita Sacristia sinch lliuras dos sous consta dela rebuda en folio 6. — v ℔ — ij ß

A 5. de Abril 1646. Pagarē als domers menors per lo refus acostuma pagar la Sacristia cada any a 4 ℔. vuyt lliuras y son plos anys. de 1646. 1647. Consta deles rebudes en Cartes 8. y 26 — viij ℔ — ß

A 23. de Maig 1646. Pagarē als domers menors quatre lliuras sinch sous dich 4 ℔ 5 ß pla valor de 13 ℔. candeles grogues per obs de dita Sacristia consta dela rebuda en Cartes 10 — iiij ℔ — v ß

A 21 de Janer 1647. Pagarē a Joseph Mas Candaler de Cera vuytanta nou lliuras catorse sous per la valor de 156 ℔. de Cera blanca Grum per seruey dela Sacristia y por de dels Sacristans Majors a 11 ß 6 ℔ consta dela rebuda en folio 18 — lxxxviiij ℔ x iiij ß

A 26. de Abril 1646. Pagarē a m.º Joā Verdera p.re quinse sous per la valor de 1 ℔ ½. Candeles blaneques dels Conbregars com Conste dela rebuda en Cartes 26 — ℔ x v ß

A 5. de Abril 1646 Pagarē als domers menors per lo refus acostuma donar la Sacristia quatre lliuras consta dela rebuda en Cartes 7 — iiij ℔ — ß

c — xi ℔ x v ß

Emes auē pagat als Domers menors quatre lliuras sinch sous consta dela rebuda en cartes 10. diem 4 tt 59 — mj tt — v s

Emes auē pagat als Domers menors quatre lliuras consta dela rebuda en cartes 25 — mj tt — s

Emes auē pagat a m.º Joseph Verdera p.re quinse sous consta dela rebuda en cartes 25 — tt x v s

Emes auē Pagat a Jaume Monfayes candaler de comptans trenta lliuras abon cōpte dela cera li ~~au~~ tenim Rebuda consta dela rebuda en cartes 31 — xxx tt — s

Emes auē Pagat de comptans a Jaume Monfayes candaler de cera abon compte dela cera tenim rebuda sinquanta lliuras consta dela rebuda en cartes 31 — f — tt — s

Emes auē Pagat de comptans a Jaume Mōfayes candaler de cera abon compte dela cera tenim rebuda docentas lliuras consta dela rebuda en cartes 31. 32 — cc — tt — s

ccfxxx viij tt — s

Summa Universal deles dates de cera Comprada en lo present Bienni feta ab dos summas de plana quatra sentas lliuras setia sous — cccc tt x vj s

Dattes de Argenter Clauater y Manya 1645.

A 10. de mars 1646. Pagaré a m.e Oliuer Manya una lliura quinse sous dich 1 tt 15 s ff feyna ha fet en la sacristia consta dela rebuda en cartes 7 — j tt x s

A 18. de Abril 1646. Pagaré a Gaspar Goget Maya quatre lliuras nou sous dich 4 tt 9 s consta dela rebuda en cartes 9 — iiij tt — viiij s

A 23. de Maig. 1646. Pagaré a Antoni Roquer Gafater ~~quatre~~ setse lliuras set dines diem 16 l 7. y son p claus de enpaliar consta dela rebuda en cartes 10 — x — vj tt — s vij

A 2. de Agost 1646. Pagaré a Joan Roig carnicer quatre lliuras deu sous dié 4 tt 10 s y so com consta dela rebuda folio 13. — iiij tt — x — s

A 24. de Agost 1646. Pagaré a Gaspar Goget Manya tres lliuras. consta dela rebuda en cartes 14. — iij tt — s

A 22. de settebre 1646. Pagaré a Gaspar Goget Manya dos lliuras deu sous consta dela rebuda en cartes 16. — ij tt x — s

A de maig Pagaré a Bernat Ramon ferrer sis lliuras consta dela rebuda en folio 20 — vj tt — s

A de Janer Pagaré a Joseph Viues argenter 3 tt 9 consta dela Rebuda en cartes 31 — iij tt — s

E mes Pagaré al dit Viues coranta lliuras consta dela Rebuda en cartes 31 — xxxx — tt — s

Habet. & Vniuersaly — lxxx — j tt iiij s vij

Dattes de Celaris de Officials. 1645

[illegible]

Dattes de Celaris de Officials - 1645.

A 13. de Juny. 1645. Pagaré al S.r Don fran.co Sans y al S.r can.e Tauarner arxiuers una lliura sinch sous per lo celari de S.t Joan de Juny consta de la rebuda en cartes 2 — 1 tt — v s

A 14. de Juny 1645. Pagaré al senior can.e Guillé Pere Dusay sacrista Major sis lliuras dreh bttt per son celari y paga de S.t Joan de Juny. consta de la rebuda en cartes 2 — v 1 tt — s

A 26. de Juny 1646. Pagaré a m.o Enrrich coll nots. del Ill.e Capitol tres lliuras per son celari y paga de S.t Joan consta de la rebuda en cartes 3 — m 1 tt — s

A 4. de Desebre 1645. Pagaré al S.r can.e Dusay sacrista Major sis lliuras per son celari y paga de nadal. consta de la rebuda en cartes 5 — v 1 tt — s

A 9 de Desebre 1645. Pagaré al S.r Don fran.co Sans y lo can.e Tauarner una lliura deu sous per lo celari de Arxiuers y per la paga de nadal consta de la rebuda en cartes 5 — 1 tt x — s

A 22. de Desebre 1646. Pagaré al S.r Miquel Joan Boldo can.e y Ramon Bonados y Cornet can.e y Thidors de Coptes vuyt lliuras per lo celari y paga del any de 1645 consta de la rebuda cartes 5 — v m tt — s

V.A

xxv tt x v s

25.15.

A 22. de Desembre 1645. Pagaré al doctor Hyeronym font mestre de cerimonias tres lliuras per son celari de ferlo paper del cor per los offiris per lo any 1645. Consta de la rebuda en cartes 6 — iij ll — s

A 3. de Janer 1646. Pagaré a m.º Enrrich coll. notari per son celari y paga de nadal 1646. tres lliuras consta de la rebuda en cartes 6 — iij ll — s

A 11 de Juny 1646. Pagaré als monjos menors sinquanta lliuras per lo celari de dos anys. ço es 1646. 1647. Ultim de Abril de dit any consta de les rebudas en cartes 11. y 21. — l ll — s

A 13. de Juny 1646. Pagaré al senior canonge Joan Roger sacrista major trenta lliuras per la responcio fa la sacristia a la protectio dels scolans de cota de grana y per les pagues de s.t Joan 1645 y Nadal 1646. consta de la rebuda en cartes 12 — xxx ll — s

A 13. de Juny 1646. Pagaré al sobre dit person celari de sacrista major dotse lliuras per les pagues de s.t Joan 1645 y Nadal 1646. consta de la rebuda en folio 12 — xij ll — s

A 13. de Juny 1646. Pagaré al sus dit person celari de sacrista major y paga de s.t Joan de 1646. consta de la rebuda en cartes 12. sis lliuras drem — vj ll — s

C — iiij ll — s

104

A 13. de Juny 1646. Pagaré al señor Don Fran.co Sans y Boxadors Arxiuers per son celari y paga de S.t Joan una lliura deu sous consta de la rebuda folio 12 — 1 ll x s

A 13. de Juny 1646. Pagaré a Macia Albareda m.e de Capella dos lliuras dotse sous per lo celari consta de la rebuda en folio 12 — ij ll x ij s

A 20 de Juny 1646 Pagaré al señor canonge Fructuos Bisbe y Vidal sacrista major vint y una lliura y son ques 15 ll per la responcio dels scolans de cota de Grana y 6 ll per selari de sacrista major y fla paga de S.t Joan de Juny 1646. consta de la rebuda en Cartes 13 — xx j ll s

A 27. de Juny 1646. Pagaré a Enrrich coll nots. tres lliuras per son celari y paga de S.t Joan de 1646 consta de la rebuda en Cartes 13 — iij ll s

A 9. desebre 1646. Pagaré al procurador del S.r can.e Mathias Amell can.e y sacrista major sis lliuras dich 6 ll y son per son celari de sacrista major y paga de Nadal 1647 — vj ll s

A 20. desebre 1647. Pagaré al señor don Fran.co Sans y al S.r canonge Ramon Boxadors y Corret una lliura sinch sous y son per son celari de Arxiuers y paga de Nadal de 1648. consta de la rebuda folio 16 — j ll v s

xxxv ll vij s

35.7.

A 24. de sebre 1647. Pagaré al señor Can.e fructuos Bisbe y Vidal co ha sacrista major vint y una lliura dich 21 ll. y son co es 15 ll. per la protectio dels minyons de cota de Grana y 6 ll. per son celari de sacrista major per la paga de nadal 1648. cota dela rebuda en Cartes 16 — xxj ll. —

A 28. de sebre 1647. Pagaré a M.o Enrrich coll not. del Ill.e Capitol tres lliuras dich 3 ll. y so per son celari y paga de nadal poppassat consta dela rebuda en Cartes 17 — iij ll. —

A 12. de Mars 164. Pagaré als monjos menors quatre lliuras de nou sous y son per 9. ports dela creu major consta delas rebudas en folio 6. y 20. die esta en dos partits — iiij ll. x viiij s.

A 14. de Maig 1647. Pagaré al d.r Hyeronim font m.e de cerimonies tres lliuras y so per son celari de tot lo dit any. consta dela rebuda en folio 21 — iij ll. —

A 14. de Maig 1647. Pagaré a Maria Albareda p.re y m.e de capella per son celari de s.t Joan proppassat dos lliuras dotse sous consta dela rebuda en folio 24 — ij ll. x — ij s.

A 24. de Juny 1647. Pagaré al sindich del Ill.e Capitol quatre lliuras dich 4 ll. y son co es 1 ll. p s.t Joan de Juny 1645. nadal 1646. s.t Joan 1646. nadal 1647. cota dela rebuda en Cartes 26 — iiij ll. —

Emes Tenim pagat al scola major dela sacristia trenta dos lliuras du 32 ll. y son per lo celari dels dos any. 1646. 1647. a 16 ll. per any. die — xxxij ll. —

£ xx — ll. x — 1 s.

Emes nos aue retingut los sacristans menors
~~Emes nos aue retingut los sacristans menors~~
cent ~~setenta quatre~~ vuit lliuras dich 137 tt
per nostro celari de sacristans menors
a 36 tt per cada hu lo any y per los 2 anys — Cxxxviij tt

de aquestes 144 tt se rellieuen 6 tt 6 s. lo salari de dos mesos serui m.e dines —

Emes Pagare als s.rs Arxiuers lo can.e Ramon Boxados y los s. don Joseph Soler una lliura sinch sous dich 1 tt 5 s consta de la rebuda carte 28 — j tt — s

Emes aue Pagat a Enrrich coll nots del Ill.e Capitol per son celari tres lliuras dich 3 tt per la paga de nadal 1678. consta en folio 28 — iij tt

Emes aue Pagat al fosser per lo celari de dos anys nou lliuras a 4 tt 10 s per any consta de la rebuda folio 28 — viiij tt

Emes nos aue Retingut per lo celari de acompanyar lo predicador a 15 s per cada hu dels sacristans menors lo any y per los dos anys tres lliuras dich — iij tt

154 s.

V.ta

Cl iiij tt s

Summa vniuersal de les dates de Officials pagats per son salari fetas en lo present Bienni ab sinch summas de plana presentas vuitanta nou lliuras diuuit sous — CCCLxxxviij tt xviij s

V.ta

Dattes de Censsos y Censsals. 1641.

Dattes de Censsos y Censsals. 1645.

Primo auem pagat al Senior Canonge Francesch Valleri procurador major dels aniuerssaris communs deu lliuras dich 10 ll y son per lo censsal fa dita sacristia de pencio cada any de 5 ll als anrs comuns en lo mes de Juliol y per los anys 1645. 1646. consta de la rebuda en 2.ª 28. diem — x ll — s

Omes auem pagat a dit Senior Can.e com ha procurador dit en lo mes de noebre sis lliuras dos sous per la responcio de Cens dona lo Senior Dega y son per los anys 1645. 1646 consta de la rebuda 28 — vj ll — ij s

Omes auem pagat al dit dotse lliuras per lo censsal fa dita sacrista en lo mes de mars de pencio sis lliuras per los anys 1645 1646 — x ij ll — s

Omes auem pagat al dit dotse lliuras dos sous y son per los ~~censsal~~ Aniuerssaris de cor fa dita sacristia a 6 ll 1 s ~~por~~ y per los anys de 1645. fins lo ultim de Abril 1647 consta de la rebuda folio 28 — x ij ll — ij s

Omes auem pagat al dit sis lliuras y son per lo censsal fa dita sacristia al dit com ha procurador dels aniuerssaris comuns per la fundacio ha fet lo Senior Dega Pau del Rosso lo die de tots los sancts ales vespres de mors y son per los anys 1645. 1646. consta de la rebuda folio 28 — vj ll — s

V.

xxxx-vj ll — iiij s

Emes auem Pagat al atras dit onse lluias y son per lo censsal fa tots anys la sacristia als aniuerssaris comuns de pencio 5 tt 10 s en lo mes de Juliol y per los anys 1645. 1646 consta dela rebuda en 1.ª 28 — x j tt —

Emes auē Pagat al dit can.c Fran.c valleri cō ha procurador dels anis comuns sinch lluias diem 5 tt per lo censsal fa tots anys la sacristia als anis comuns en lo mes de Juliol de pencio 2 tt 10 s y per los anys de 1645. 1646. consta dela rebuda en 1.ª 28 diem — v tt —

Emes auē Pagat al procurador de Maurici Pich cotoner cō ha procurador dels Morabatins dela pia Almoyna una lluia set se sous dic 1 tt 16 s y son per responcio de Morabatins fa la sacristia tots anys ala pia Almoyna per lases al carrer dela Merce a.º 16 s per any y per los dos anys de 9.bre 1645. y 9.bre 1646. consta dela rebuda en Cartes 30. dia — j tt x — vj s

xvij tt xvj s

Emes auē Pagat al procurador dela Senrora Margarida Coll y la dita cō ha apportant la caritat en nom del Senior fran.c coll sinquanta sinch lluias dich 55 tt q ço es 50 tt q per la responcio fa la sacristia ala caritat de 25 tt any del Monjo Menor y per dos anys de audicio de cōptes a.º 2 tt 10 s per any que tot suma 55 tt consta dela rebuda en Cartes 24. dem — f v tt —

V.ª

f — xxij tt x — vj s

22 tt 16.

Dattes de Rossechs. 1645.

Summa universal delas dates de Censos Censals fetes en lo present Bienni ab dos summas de plana sent deroutliuras — C XVIIIJ lt — s

[illegible]

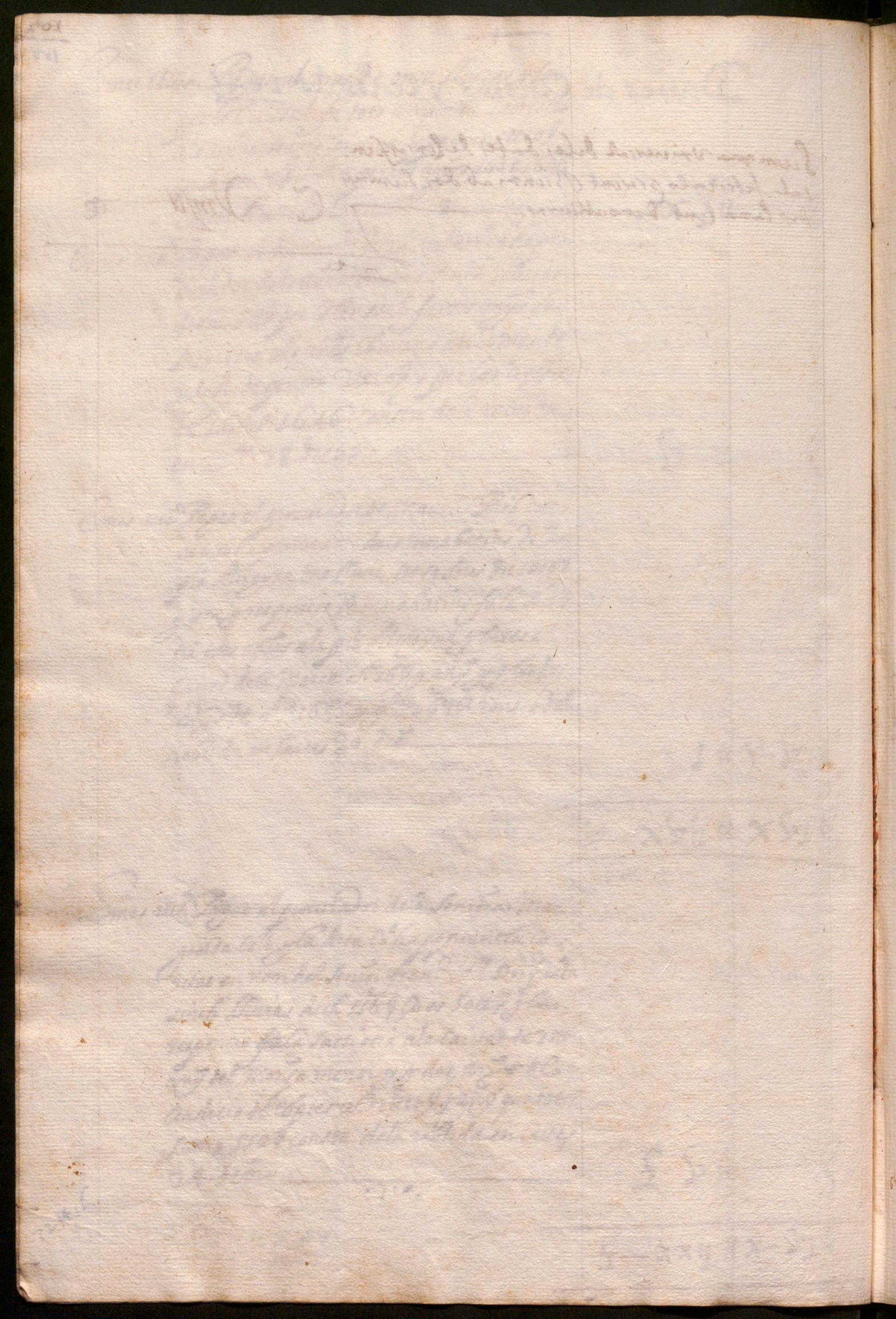

Dattes de Rossechs - 1645.

Primo per aquell censsal fa lo General de Catalunya de dos lliuras sinch sous y per los dos anys en Rossech. 4 ℔ 10 s — iiij ℔ x — s

E mes donam en Rossech aquell censsal de Pere Mas de Badalona de 10 s any y per los dos anys 1 ℔ diem — 1 ℔ — s

E mes donam en Rossech aquell censsal fa lo General de Cathalunya de 4 ℔ 2 s 4. tots anys en lo mes de Juliol y per los dos anys — viij ℔ — iiij s

E mes donam en Rossech aquell censsal fa lo General de Catalunya en lo mes de Octubre de 16 ℔ 11 s 3. y per los dos anys — xxxiij ℔ — ij s vj

E mes donã en Rossech aquell cens de Antoni Scuder per una casa en lo carrer del carme de 5 ℔ 10 s y per los 2 anys 11 ℔ per quant no se es cobrat —

E mes donam en Rossech aquell cens feia lo cõpte de S.ta Coloma de Queralt de 3 ℔ 16 s. per unes cases al carrer deles Polleres que uuy son de Grimosachs y per los 2. anys — v ij ℔ x — ij s

E mes donã en Rossech lo cens de 1 ℔ 16 s per una casa al portal nou en lo mes de Noẽbre feria Eularia Aguilera y per los 2. anys — iij ℔ x — ij s

E mes donam en Rossech aquell cens feia don Francisco Roig de 4 ℔ s en lo mes de Mars per cases al carrer del vidre que uuy son unides ab la sua y per los dos anys — v iij ℔ — s

E mes donã en Rossech un censsal dona una deuota sobre lo General de Cathalunya de 1 ℔ s per any y per los dos anys — ij ℔ — s

66.6.

f x - viij ℔ — s vj

Rosechs.

Es lo contra escritt — lxviij tt — ß vj

E mes per sinch partits de Rosechs que estan continuats en fol. 2. — xvj tt xiij ß

— lxxxiiij tt xiij ß vj

Suma Vniversal dels Rosechs del present bieni continuats en la plana contra scrita y en fol. 2. Vuytanta quatre Liures tetse sous y sis diners dich — lxxxiiij tt xiij ß vj

Nota que lo partit de 36 tt ß continuat en fol 23 de la Lluminaria de S. Pacia a.º de 18 tt ß cada any es dupliat per error y esta ya continuat en fol. 5. que son Rebudes de censals. dich y en fol 24. — xxxvj tt ß

E — xx tt xiij ß vj

Decreta Extra Ordinaria

Dattes extra Ordinaries

Primo. auē pagat a Sors Cecilia Cors monja descalssa una lliura quatre sous dre 1 tt 4 s consta dela rebuda, en Cartes 3 — 1 tt — iiij s

E mes auē pagat a dita senrora per netejar tots los corporals y cofrets per posar les formes per tot los dos anys comenssant lo darrer de Juliol 1645. fins lo ultim de abril 1647. vuyt. lliuras quinse sous y tres dines dre — v iij tt x v — s iij

E mes auē pagat a Joan Carrillo pintor una lliura consta dela rebuda en Cartes 6 — 1 tt — s

E mes auē pagat. a Joseph Massana Daurador consta dela rebuda en Cartes. 8. — iij tt — s

E mes auē pagat a Joan Carrillo pintor dos lliuras consta dela rebuda en Cartes 18 — ij tt — s

E mes auē pagat a Joan Pau Vilar Daurador tres lliuras consta dela rebuda en Cartes 19 diem — iij tt — s

E mes auē pagat a Joan Rilagossa corredor de coll per lo preu de una banda consta dela rebuda en Cartes 20. — x tt — v iij s

~~xxviiij tt vij s iij~~

E mes auē pagat a Joan Esteue Tapicer consta dela rebuda en Cartes 30. dos lliuras — ij tt — s

E mes auem pagat per la festa dela visitatio de nra Sra per no ser lo beneficiat pnt per lo offici enrastrada y sermo y sera dos lliures — ij tt — s

V^a

33 tt 7 s 3.

Habet. p. Universals

xxxiij tt vij s iij

Relacio feta per los Ill.es SS.ors Don Joseph Soler Ardiaca Mayor y lo D.r Pau Reig Can.es desta S.ta Iglesia, e Oydors de Comptes en lo present any 1652. dels Comptes de la Sotsacristia del Bieni que Comensa lo P.r de Maig 1645. y fini lo Vltim de Abril 1647, Administrat per los R.rs m.o Lluis Alberich y m.o Magi Soler Beneficiats de la present Iglesia

Rebudes

		5	4	4
Rebudes de Morabatins	fol. 2.	144 ll.		9 ß 4
Rebudes de Censals	fol. 4.	328 ll.		4 ß 4
Rebudes de Ciris y Tomba	fol. 16.	159 ll.	1	1 ß
Rebudes de festes Particulars	fol. 22.	8 ll.		1 ß
Rebudes de Ordinaries	fol. 23.	224 ll.		ß 8
Rebudes de fosser	fol. 26.	104 ll.		5 ß
Rebudes de sepultures de Capitol	fol. 35.	82 ll.		6 ß
Rebudes de Pavenut	fol. 38.	30 ll.		9 ß
Rebudes de Delme y Redelme	fol. 42.	11 ll.		1 ß 10.
Rebudes de Monjo Mayor	fol. 44.	77 ll.		1 ß 5.
Rebudes de Monjo Menor	fol. 45.	8 ll.		3 ß 2.
Rebudes de Obits	fol. 46.	14 ll.		8 ß
Rebudes de Cera Venuda	fol. 50.	536 ll.	1	7 ß 6.
Rebudes extraordinaries	fol. 55.	163 ll.	1	2 ß
Rebudes de Possesions Canonicals	fol. 58.	92 ll.		ß
Rebudes de Sepultures Canonicals offerta	fol. 60	29 ll.		7 ß 8.
Rebudes de Sepultures de Beneficiat	fol. 61	7 ll.		1 ß
Rebudes de Combregars y Bateixs	fol. 64.	269 ll.	1	0 ß 6.

~~2289 ll. 9 ß 5~~

2290 ll. 9 ß 5

2289 ll. 9 ß 5

Dattes

	fol. Cs.			
Dattes de Enrramades		1	s 1tt	5ℓ.
Dattes de festes y Aniuersaris	fol. 71		9 6tt 1	8ℓ
Dattes de Missas Completas y Sermons	fol. 76.	1	1 8tt 1	6ℓ 10.
Dattes de Vi, oli y Tanfanons	fol. 80		4 1tt	9ℓ 7
Dattes de Boraguer brodador Passamaner y Sabte	84	1	8 6tt .	.9s.
Dattes de Custurera y Bugadera	fol. 83		7 6tt .	7ℓ s
Dattes de fuster y Mr. de casses	fol. 86		9 4tt 1	4ℓ.
Dattes de Cnuesas de Rotllos	fol. 87		7tt 1	8ℓ
Dattes de Sparter y Corder	fol. 89		7 4tt 1	2ℓ 6
Dattes de Adroguer y Llibreter	fol. 91		6 1tt 1	2ℓ
Dattes de Cera Comprada	fol. 92	4	0 0tt 1	6ℓ
Dattes de Argenter Clauer y Manya	fol. 94		8 1tt	4ℓ 7
Dattes de Officials	fol. 98	3	8 9tt 1	8ℓ
Dattes de Censos y Censals	fol. 102	1	1 9tt .	9ℓ
Dattes de Roseths	fol. 103	1	2 0tt 1	3ℓ 6
Dattes extraordinaries	fol. 105		33tt	7ℓ 3
		20	5 4tt 1	3ℓ 1.

Per quer quier mes Rebut que gastat conforme
consta en las presents dos pagines Resta Torna
dors los sobredits Mn. Luis Alberuh y Magi
Soler Sacristans en lo present Bienni Docentes
Dputa ~~mota~~ ~~spach~~
Vemenyadas Pures sobre sous y quabediners — 234tt 1 6ℓ 4.

Es la diffinitio dels pnts Actes en poder de
Pere Pau Oliues not.r de Bn. y Sn. del molt fidel. Ca-
pitol a 12 de Juliol 1652 —

Sta. Ecclesie Petrus Paulus Oliues
not.s rec.s y Ord.s Appo.
mea manu, &c.

Deuen los R.nts m.o lluis Alberich y
Magi Soler Sagristans Dos centes ~~vint~~ trenta
y ~~vuyt~~ sinch lliures setse sous y deu per tan-
tes ne restan deuent en lo pnt llibre
per hauer mes cobrat q pagat com apar
atras en Cartal 106 ~~CCxxviij ll xvj s x~~
CCXXXV ll XVj s 4

Han de hauer los contraserits m.º lluis
Alberich y m.º lluis Soler p.res Dos
centes ~~Vint~~ trenta y ~~Cinquant~~ sinch lliures setse sous
y ~~dos~~ quatre dines que sels fan Bones en lo
present llibre y Biennis per que sels saregué
en lo Biennis vinient que so mensa al p.r
de Maig 1647. y finis al darer de Abril
1649. en sortes — III dich son ——— CCXXXVIIXVJ 4

121
119

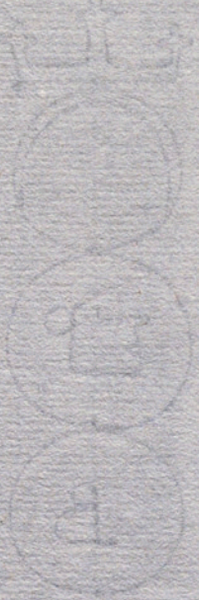

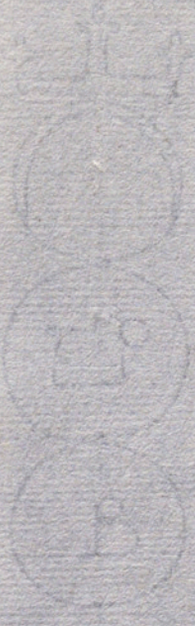

Dattes de. Enramades folis ——— 65.
Dattes de festas. y Aniuersaris ——— 70.
Dattes de missas cōpletas y. Sermons ——— 72.
Dattes de. oli, vi, y Ganfanons ——— 78.
Dattes de Custurera y Bugadera ——— 82.
Dattes de botiguer, brodador passa. y. Sastre nol. ——— 84.
Dattes. de fuster y. mr. de Cases ——— 86.
Dattes de Encesas dels Rotllos ——— 87.
Dattes de Espaiter y Coīder ——— 89.
Dattes de adroguer y Sibiater ——— 91.
Dattes de Cera Cōprada ——— 92.
Dattes de Argenter clauater y Mañya ——— 94.
Dattes. de Celaris de Officials ——— 96.
Dattes de Censsos y Censsals ——— 101.
Dattes. de Rossechs ——— 103.
Dattes. Extra Ordinarias ——— 105

+

A. p.s de Maig 1646. Pagarē a Esperanssa Este-
la vuida tres lliuras dotse sous y son per
netejar la roba dela secrestia consta dela
rebuda en cartes 9. drē ——— iij ll x — ij ß

A. 6. de Juny. 1646. Pagarē a Margarida Sauā
ssona Custurera catorse lliuras vn sou y sō
per puntas y mans de adobar los camits
consta deles rahons en son albara cartes
10. drem ———

A 12. de Juny 1646. [illegible]
tres lliura[illegible]
tejar la rob[illegible]
rebuda en [illegible]

A 11. de Juliol 1646 [illegible]
vuida sinch [illegible]
netejar la r[illegible]
dela rebuda [illegible]

A 15. de settēbre 164[illegible]
tela vuida s[illegible]
netejar la ro[illegible]
rebuda en [illegible]

A 29. de Octubre. 16[illegible]
Estela vuida [illegible]
per la roba [illegible]
buda en ca[illegible]

A 4. de Janer 1647. [illegible]
vuida quatr[illegible]
per netejar [illegible]
dela rebuda [illegible]

A 4. 9.4.

+

A. 4. de Janer 1647. Pagarē a Hyeronima Pigall
Custurera quatre lliuras catorse sous y sō
per adobar roba dela secrestia consta dela
rebuda en cartes 17 drem ——— iiij ll x — iiij ß

A 23. de Febrer 1647. Pagarē a Esperanssa Estela
vuida sinch lliuras deu sous y son per lo
netejar la roba dela sacristia consta dela
[illegible]

[illegible] ll x — ß

iiij ll x — ij ß

l ll — ß

[illegible] ll x [illegible] ß

vj ll — vij ß v

